



PREFEITURA MUNICIPAL DE CONSELHEIRO LAFAIETE

EDITAL DE LICITAÇÃO

PROCESSO LICITATÓRIO N.º 105/2019
CONCORRÊNCIA PÚBLICA N.º 006/2019
TIPO: MENOR PREÇO GLOBAL POR ITEM
REGIME DE EXECUÇÃO: EMPREITADA POR PREÇO GLOBAL

PREÂMBULO

O Município de Conselheiro Lafaiete do Estado de Minas Gerais, através de sua Comissão Permanente de Licitação nomeada pela Portaria nº 956/2019 de 08/01/2019, com endereço na Av. Prefeito Dr. Mário Rodrigues Pereira, 10, Centro, Conselheiro Lafaiete, MG, CEP 36.400-026, CNPJ/MF 19.718.360/0001-51, isento de inscrição estadual, TORNA PÚBLICO QUE FARÁ REALIZAR LICITAÇÃO SOB A MODALIDADE DE CONCORRÊNCIA PÚBLICA Nº 006/2019, DO TIPO MENOR PREÇO GLOBAL POR ITEM, REGIDA PELA LEI FEDERAL N.º 8.666, DE 21/06/1993 E SUAS ALTERAÇÕES, PELA LEI COMPLEMENTAR FEDERAL N.º 123, DE 14/12/2006, ALTERADA PELA LC Nº 147, DE 07/08/2014, conforme abaixo especificado:

O Edital e seus anexos se encontram à disposição dos interessados junto à Comissão Permanente de Licitação, na Av. Prefeito Dr. Mário Rodrigues Pereira, 10, Centro, Conselheiro Lafaiete, MG, CEP 36.400-026, de segunda à sexta-feira, de 08:00h. às 17:00h, bem como no site www.conselheirolafaiete.mg.gov.br.

LOCAL/DATA RECEBIMENTO E ABERTURA DOS ENVELOPES

LOCAL: Sala de Licitações da Prefeitura Municipal de Conselheiro Lafaiete – Av. Prefeito Dr. Mário Rodrigues Pereira, 10, Centro, Conselheiro Lafaiete, MG, CEP 36.400-026.

DATA: 19/11/2019. HORÁRIO: 09h:30min.

I – DO OBJETO

1.1 - Constitui objeto da presente licitação, a contratação de empresa especializada na execução de obras de engenharia e/ou arquitetura para execução de recapeamento asfáltico e construção de rede de drenagem pluvial na Avenida Geraldo Plaza, Bairro Paulo VI, no Município de Conselheiro Lafaiete, conforme convênio nº 15.0073, de 13 de janeiro de 2015, e respectivo termos aditivos, celebrados entre o Município e a Companhia de Saneamento de Minas Gerais – COPASA/MG, de acordo com especificações, quantitativos e condições contidos nos Anexos I e II, integrantes deste Edital.

1.2 - As normas, especificações e demais condições constantes deste instrumento convocatório, bem como seus anexos e partes integrantes seguem adiante descritas.

1.3 - Constituem Anexos deste instrumento convocatório dele fazendo parte integrante:

Anexo I - Termo de Referência;

Anexo II - Memorial Descritivo, Projetos, Planilha Orçamentária, Cronograma Físico Financeiro, Planilha de Composição do BDI;

Anexo III - Modelo Proposta de Preço;

Anexo IV - Modelo de Declarações Diversas;

Anexo V - Modelo de Carta de Credenciamento;

Anexo VI - Modelo de Declaração de Microempresa ou Empresa de Pequeno Porte;

Anexo VII - Modelo de Declaração de Responsabilidade;

Anexo VIII - Modelo de Planilha de Composição de BDI;

Anexo IX - Modelo de Carta de Desistência de Prazo de Recurso;

Anexo X - Minuta de Contrato de Prestação de Serviços;

Anexo XI - Explicativo balanço patrimonial e demonstrações financeiras.

II – FONTE DOS RECURSOS E DOTAÇÃO ORÇAMENTÁRIA

2.1 - Os recursos para execução do objeto serão provenientes do convênio nº 15.0073, de 13 de janeiro de 2015, celebrado entre o Município de Conselheiro Lafaiete e a Companhia de Saneamento de Minas Gerais – COPASA/MG, em 13/01/2015, e respectivos termos aditivos.

2.2 - A presente despesa correrá por conta da seguinte dotação orçamentária:
02.027.001.17.512.0016.4.4.90.51.00.00 Ficha 1155 Fonte 100



III – PRAZOS E VALORES ESTIMADOS

3.1 - Os prazos de execução do objeto desta licitação será de 180 (cento e oitenta) dias, contados da assinatura da Ordem de Serviço, conforme Termos de Referência e Cronograma Físico Financeiro, constantes dos Anexos I e II:

3.2. O valor máximo global admitido para a contratação é de R\$ 3.161.730,05 (três milhões, cento e sessenta e um mil, setecentos e trinta reais e cinco centavos), conforme descrito na planilha orçamentária constante do Anexo I.

IV – DAS CONDIÇÕES DE PARTICIPAÇÃO

4.1 - O Presente Edital e seus anexos encontram-se, na íntegra, à disposição de qualquer empresa especializada no ramo que interesse em participar do certame, na Prefeitura Municipal de Conselheiro Lafaiete, situada à Av. Prefeito Dr. Mário Rodrigues Pereira, 10, Centro, Conselheiro Lafaiete, MG, CEP 36.400-026, bem como no site www.conselheirolafaiete.mg.gov.br.

4.2 - Poderão participar da presente licitação quaisquer empresas legalmente constituídas, especializadas no ramo de atividade que é objeto deste certame.

4.3- A participação nesta licitação implica em aceitação integral e irrestrita dos termos deste Edital, dos regulamentos administrativos, das normas técnicas e, principalmente, das exigências e penalidades contidas na Lei Federal nº 8.666/93 e suas alterações.

4.4- As empresas poderão ser representadas durante o certame por representante legal ou procurador legalmente constituído, observadas as disposições relativas ao credenciamento previstas nos itens 6.1 a 6.4 deste Edital.

4.5- Falha, irregularidade ou falta de documentação pessoal do representante do licitante não impedirá a participação da empresa na licitação, entretanto, como espectador, não poderá se manifestar ou praticar atos durante a referida sessão.

4.6- Não será permitida a participação de um mesmo representante para mais de uma empresa licitante.

4.7 - Não poderão participar desta licitação:

4.7.1 - Pessoas físicas;

4.7.2 - Pessoas jurídicas enquadradas nos impedimentos do art. 9º da Lei nº 8.666/93 e posteriores alterações;

4.7.3 - Empresas que incorram nas seguintes situações:

a) suspensão de licitar e impedida de contratar com a Administração do Município de Conselheiro Lafaiete, enquanto durar a punição, nos termos do art. 87, III da Lei 8.666/93;

b) declarada inidônea para licitar ou contratar com a Administração Pública, enquanto perdurar a sanção aplicada ou até que seja promovida sua reabilitação, nos termos do art. 87, IV da Lei 8.666/93.

c) que estiver sob processo de falência, concordata, recuperação judicial ou extrajudicial, sob o concurso de credores, em dissolução ou liquidação;

d) que estejam reunidas em consórcio e sejam controladoras coligadas ou subsidiárias entre si, ou ainda, qualquer que seja sua forma de conglomeração; uma vez se tratar de prestação de serviços comuns e/ou que empresas participantes em forma isoladas conseguem suprir a demanda do objeto licitado sem prejuízo ao erário, conforme orientações do Tribunal de Contas;

e) empresa estrangeira não autorizada a funcionar no País;

f) cujo estatuto ou contrato social não seja compatível com o objeto desta licitação;

g) da qual participe servidor público municipal de Conselheiro Lafaiete/MG, independente do cargo;

h) empresa cujos sócios, ou diretores, responsáveis técnicos ou integrantes da equipe técnica pertençam simultaneamente a mais de uma empresa proponente;

i) empresas integrantes de um mesmo grupo econômico, assim entendidas aquelas que tenham diretores, sócios, representantes legais comuns, ou que utilizem recursos materiais, tecnológicos ou humanos em comum exceto se demonstrado que não agem representando interesse econômico em comum;

4.8 - A entrega da documentação pela Proponente presume o seu pleno conhecimento e entendimento de todas as condições editalícias e implica a sua automática aceitação aos termos.

4.9 - A empresa que pretender se utilizar dos benefícios previstos nos art. 42 a 45 da Lei Complementar



PREFEITURA MUNICIPAL DE CONSELHEIRO LAFAIETE

123, de 14 de dezembro de 2006, e da Lei Complementar 147/2014 deverá apresentar dentro do Envelope DOCUMENTAÇÃO, **declaração, firmada por contador**, de que se enquadra como Microempresa ou de Empresa Porte ou Equiparada a Micro (Anexo VI) e/ou certidão simplificada emitida pela Junta Comercial, com emissão não superior a 06 (seis) meses.

4.10 - DA PARTICIPAÇÃO DE MICROEMPRESAS (ME), EMPRESAS DE PEQUENO PORTE (EPP) E MICROEMPREENDEDORES INDIVIDUAIS (MEI) QUE ATENDEREM O PREVISTO NO SUBITEM 4.9:

4.10.1 - Nos termos dos arts. 42 e 43 da Lei Complementar nº 123/06 e alterações, as ME, EPP e MEI, deverão apresentar toda a documentação exigida no Edital, mesmo que esta apresente alguma restrição com relação à regularidade fiscal;

a) Conforme Lei Complementar nº 155/2016, havendo alguma restrição na comprovação da regularidade fiscal e trabalhista, será assegurado o prazo de cinco dias úteis, cujo termo inicial corresponderá ao momento em que o proponente for declarado vencedor do certame, prorrogável por igual período, a critério da administração pública, para regularização da documentação, para pagamento ou parcelamento do débito e para emissão de eventuais certidões negativas ou positivas com efeito de certidão negativa.

b) A não regularização da documentação no prazo previsto acima implicará na decadência do direito à contratação, sem prejuízo das sanções previstas no art. 81 da Lei 8.666/93, sendo facultado à Administração convocar os licitantes remanescentes, na ordem de classificação, para contratação, ou revogar a licitação.

4.10.2 - Nos termos do artigo 18 da Lei Municipal 5.354/2011 combinado com os artigos 44 e 45 da Lei Complementar nº 123/2006 e alterações, nas licitações será assegurada, como critério de desempate, preferência de contratação para as microempresas, empresas de pequeno porte e microempresário individual, na forma disciplinada nos itens 10.15 e seguintes deste Edital.

V – DA VISITA TÉCNICA

5.1 - As Licitantes deverão realizar VISITA TÉCNICA ao local onde serão executados os serviços objeto do certame, como condição para Habilitação.

5.1.1 - A visita técnica é considerada imprescindível para o conhecimento da realidade fática dos locais onde serão executados os serviços, bem como para obtenção de informações, procedimentos e rotinas implantadas pela Prefeitura Municipal de Conselheiro Lafaiete, sobretudo por se tratar de obra estruturante e de importância para o Município.

5.2- A finalidade da visita é o conhecimento da área e das condições locais pertinentes à execução dos serviços, conhecimento das condições e grau de dificuldade existentes, conferência dos quantitativos constantes em planilhas, bem como demais esclarecimentos necessários à formulação da proposta e à futura execução do objeto.

5.3 - A visita técnica poderá ser realizada por um representante/responsável técnico designado pela empresa interessada em participar da licitação, mediante prévio agendamento de horário, com pelo menos 03 (três) dias de antecedência, junto à Secretaria Municipal de Obras e Meio Ambiente, pelos telefones (31) 3769-2576 e (31) 3769-2934, no horário de 08:00 às 16:00 horas. O prazo para vistoria iniciar-se-á no dia útil seguinte ao da publicação do Edital, estendendo-se até 03 (três) dias úteis anteriores à data prevista para abertura da sessão pública.

5.4 - Será emitido atestado de Visita Técnica, que deverá compor a documentação de habilitação do proponente.

5.4.1 - O interessado deverá solicitar o Atestado de Visita Técnica devidamente assinado e carimbado pelo representante do Município, não sendo admitidas escusas posteriores de que a emissão do atestado é de responsabilidade do Município. A não apresentação do Atestado importa em inabilitação do licitante. A Comissão Permanente de Licitação não fará consulta ou diligência para suprir a falta do Atestado de Visita Técnica exigido durante o julgamento da habilitação.

5.5 - Os representantes das proponentes deverão apresentar na ocasião da visita:

a) Cópia autenticada da última alteração contratual da proponente;



PREFEITURA MUNICIPAL DE CONSELHEIRO LAFAIETE

- b) Carta de Credenciamento ou procuração que confira poderes para realizar a visita técnica;
- c) Documento de identificação pessoal;
- d) Certidão de Registro expedida pelo CREA/CAU em vigor.

5.6 - As empresas que optarem pela não realização da visita técnica deverão incluir no Envelope nº 01 (Habilitação) declaração assinada pelo responsável técnico da empresa de pleno conhecimento das condições da obra a ser executada e que se responsabiliza pela ocorrência de eventuais prejuízos em virtude de sua omissão na verificação dos locais de instalação e execução da obra.

5.7 - Alegações posteriores relacionadas com o desconhecimento do objeto licitado não serão consideradas para reclamações futuras, ou de forma a desobrigar a completa execução do contrato.

VI – DO CREDENCIAMENTO E DA APRESENTAÇÃO DOS ENVELOPES DE HABILITAÇÃO E PROPOSTA

DO CREDENCIAMENTO

6.1 - Na sessão pública a ser realizada às 09h:30h do dia 19/11/2019, na sala de Licitações da Prefeitura Municipal de Conselheiro Lafaiete/MG, será promovido o credenciamento dos licitantes, os quais deverão apresentar **cópia autenticada** ou cópia simples devidamente acompanhada dos respectivos originais, dos seguintes documentos, que ficarão retidos para compor o processo licitatório:

6.1.1 - Carteira de identidade ou documento legal equivalente do credenciado;

6.1.2 - Cópia do Ato Constitutivo, Estatuto ou Contrato Social em vigor, e de todas as suas alterações **ou** da consolidação respectiva, devidamente registrados, em se tratando de sociedade empresária e sociedade simples, e quando for o caso, acompanhado de documentos que comprovem seus administradores;

6.1.3 - Documento que o credencie a participar deste certame – **procuração por instrumento público ou particular, com firma reconhecida** –, através da qual lhe sejam atribuídos poderes para apresentar proposta e praticar todos os atos em direito admitidos e pertinentes ao certame, em nome do licitante.

6.1.3.1 - O documento de credenciamento deverá obedecer ao modelo do Anexo V e, se não o fizer, deverá conter todos os dados informativos necessários ao credenciamento.

6.2 - A exceção à regra estabelecida no item 6.1 é o sócio, o proprietário ou o dirigente da empresa licitante, que ao possuir poderes para agir isoladamente em nome da empresa, poderá apresentar apenas os documentos especificados nos itens 6.1.1 e 6.1.2 para seu credenciamento.

6.3. O credenciamento do licitante ou de seu representante legal junto à Comissão Permanente de Licitação implica na responsabilidade legal pelos atos praticados e a presunção de sua capacidade legal para realização das transações inerentes ao certame.

6.3.1 - Somente o representante credenciado poderá usar a palavra, apresentar reclamações e assinar atas, bem como renunciar ao direito de interpor recurso.

6.3.2 - As pessoas que não comprovarem possuir poderes para representação legal de licitante somente poderão assistir a sessão, na qualidade de ouvintes, sem qualquer participação.

6.3.3 - Ninguém poderá participar da licitação representando mais de 01 (uma) licitante, como também não será admitido mais de 01 (um) representante para cada licitante.

6.4 - Fica assegurado às licitantes, a qualquer tempo, mediante juntada dos documentos previstos nos itens antecedentes, a indicação e/ou substituição do seu representante junto à CPL.

HABILITAÇÃO E PROPOSTA

6.5 - Os envelopes contendo os documentos de Habilitação e Proposta Comercial deverão ser entregues simultaneamente no Setor de Licitações, na Av. Prefeito Dr. Mário Rodrigues Pereira, 10, Centro, Conselheiro Lafaiete/MG, até às 09h:30h do dia 19/11/2019, improrrogavelmente, em



PREFEITURA MUNICIPAL DE CONSELHEIRO LAFAIETE

envelopes não transparentes, separados, fechados e rubricados no fecho, contendo em suas partes externas e frontais, em caracteres destacados, ALÉM DA IDENTIFICAÇÃO COMPLETA DA LICITANTE, os dizeres conforme a seguir:

À PREFEITURA MUNICIPAL DE CONSELHEIRO LAFAIETE

At.: Comissão Permanente de Licitação

**Processo Licitatório nº 105/2019
Concorrência Pública nº 006/2019**

**ENVELOPE 01
“DOCUMENTOS DE HABILITAÇÃO”**

Razão Social, endereço, e-mail e telefone

À PREFEITURA MUNICIPAL DE CONSELHEIRO LAFAIETE

At.: Comissão Permanente de Licitação

**Processo Licitatório nº 105/2019
Concorrência Pública nº 006/2019**

**ENVELOPE 02
“PROPOSTA COMERCIAL”**

Razão Social, endereço, e-mail e telefone

6.6 - Toda a documentação deverá ser apresentada, preferencialmente encadernada de tal forma a não conter folhas soltas, devendo estar devidamente numerada e rubricada.

6.7 - A documentação deverá ser apresentada no original ou em cópia autenticada em cartório competente, como também poderá ser apresentada para autenticação por membro da Comissão de Licitação, mediante a apresentação dos originais, na data e horário marcados para abertura de envelopes, conforme estabelece o art. 32 da Lei Federal 8.666/93.

6.8 - A não apresentação dos documentos exigidos e/ou a apresentação de qualquer dos documentos solicitados vencidos, incompletos, ilegíveis, contendo emendas, rasuras, entrelinhas, ou qualquer outro elemento que comprometa a sua autenticidade, implicará na inabilitação da Proponente.

6.9 - Sob pena de inabilitação, todos os documentos apresentados para habilitação deverão estar:

6.9.1 - Em nome da licitante, com número do CNPJ e endereço respectivo.

6.6.1.1 - Em se tratando de filial, os documentos de habilitação jurídica e regularidade fiscal deverão estar em nome da filial, exceto aqueles que, pela própria natureza, são emitidos somente em nome da matriz, mantendo esta, a responsabilidade pela entrega dos documentos mencionados.

6.9.2 - Os atestados de capacidade/responsabilidade técnica poderão ser apresentados em nome e com CNPJ da matriz e/ou da(s) filial(ais) da licitante.

6.10 - Em nenhuma hipótese conceder-se-á prazo para a apresentação de documento previsto no Edital e não apresentado em tempo hábil, exceto se todas as licitantes forem inabilitadas, quando a Comissão poderá abrir o prazo de 08 (oito) dias úteis para sanar a(s) pendência(s) documental(is), conforme determina o art.48 da Lei 8.666/93.

6.11 - A inabilitação da Proponente implicará na preclusão do seu direito de participar das fases subsequentes desta licitação.

6.12 - A Prefeitura Municipal de Conselheiro Lafaiete não se responsabilizará por envelopes entregues em local diverso do indicado no item 6.1. e que, por isso, não chegarem à data, horário e local previstos neste Edital.



6.13 - Imediatamente após encerrado o prazo para Cadastramento e Entrega dos envelopes, não mais serão aceitos documentos, e será dado início aos trabalhos, na presença dos representantes legais e demais interessados.

6.14 - Em nenhuma hipótese será concedido prazo para apresentação de quaisquer documentos que não tenham sido apresentados dentro dos envelopes.

6.15 - O licitante deverá arcar com todas as despesas e custos provenientes da preparação e participação das propostas, não cabendo à Prefeitura Municipal responsabilidade em relação a estes custos, qualquer que seja o resultado do certame.

VII – ENVELOPE Nº 01 – DOCUMENTOS DE HABILITAÇÃO

7.1 - O envelope nº. 01 – DOCUMENTOS DE HABILITAÇÃO deverá conter a documentação relativa à habilitação jurídica, à regularidade fiscal, à qualificação técnica, à qualificação econômico-financeira, ao cumprimento do disposto no art. 7º, inciso XXXIII da Constituição da República e ao cumprimento da cota de menor aprendiz.

7.2 - Os documentos relativos à habilitação jurídica são:

7.2.1 - Cédula de Identidade (proprietário/sócio).

a) Poderá ser apresentada em **original**, por qualquer processo de **cópia autenticada** por cartório competente ou por servidor da administração, mediante **cotejo da cópia com o original**, ou publicação em órgão da imprensa oficial.

7.2.2 - Certificado de Condição de Microempreendedor Individual;

7.2.3 - Ato Constitutivo, Estatuto ou Contrato Social e suas alterações posteriores, ou consolidação respectiva, devidamente registrados no caso de sociedades comerciais e, em sendo uma sociedade por ações, deverá acompanhar a Ata de eleição de seus administradores.

7.2.4 - Em sendo sociedade civil, deverá a empresa apresentar inscrição do Ato Constitutivo, acompanhada da prova da diretoria em vigor.

7.2.5 - Decreto de autorização, no caso de empresa ou sociedade estrangeira, devidamente instalada e em funcionamento no país, com ato de registro ou autorização para o seu funcionamento, expedido pelo órgão competente, caso a sua atividade exija, devendo todos os documentos estarem traduzidos para o vernáculo por tradutor oficial.

7.3 – Os documentos relativos à regularidade fiscal e trabalhista são:

7.3.1. Prova de inscrição no Cadastro Nacional da Pessoa Jurídica (CNPJ) atualizada;

7.3.2. Certificado de Regularidade do FGTS;

7.3.3. Certidão negativa de débitos trabalhistas (CNDT), emitida pelo distribuidor de feitos da Justiça do Trabalho;

7.3.4. Certidão negativa de débitos perante a Fazenda Federal e prova de Regularidade do INSS (Certidão Conjunta emitida pela Receita Federal – PGFN);

7.3.5. Certidão negativa de débitos perante a Fazenda Estadual;

7.3.6. Certidão negativa de débitos perante a Fazenda Municipal;

Obs: Certidão Negativa de Débitos Municipais ou qualquer documento hábil que comprove a Regularidade com a Fazenda Pública Municipal em relação a todos os Tributos, Multas e Dívida Ativa (Certidão Plena). No caso de municípios que mantêm Cadastro Mobiliário e Imobiliário separados, deverão ser apresentados os comprovantes referentes a cada um dos cadastros, ou seja, duas Certidões, uma sobre Tributos Imobiliários e outra sobre Tributos Mobiliários.

7.3.7 - As Microempresas e Empresas de Pequeno Porte que desejarem obter benefícios da Lei Complementar n.º 123 de 14 de dezembro de 2006, alterada pela LC nº 147/14 e fizerem jus aos benefícios, deverão apresentar declaração **declaração, firmada por contador**, de que se enquadra



PREFEITURA MUNICIPAL DE CONSELHEIRO LAFAIETE

como Microempresa ou Empresa de Pequeno Porte (Anexo VI) e/ou certidão simplificada emitida pela Junta Comercial, com emissão não superior a 06 (seis) meses.

7.4 - A licitante deverá apresentar declarações, subscritas pelo representante legal, facultada a utilização do modelo contido no Anexo IV, atestando que:

7.4.1 - Não outorga trabalho noturno, perigoso ou insalubre a menor de 18 (dezoito) anos, e qualquer trabalho a menor de 16 (dezesesseis) anos, salvo na condição de aprendiz, a partir de 14 (quatorze), em cumprimento do disposto no art. 7º, inciso XXXIII da Constituição da República;

7.4.2 - Cumpre à cota de menor aprendiz, conforme termos legais;

7.4.3 - Não incorre em fato(s) impeditivo(s) para habilitação, que comunicará à Prefeitura Municipal de Conselheiro Lafaiete a superveniência de fato impeditivo de habilitação, conforme previsto no art. 32, §2º, da Lei nº 8.666/93;

7.4.4 - Tomou conhecimento de todas as informações pertinentes ao processo licitatório, e que acata as condições para o cumprimento das obrigações objeto da licitação;

7.4.5 - Não possui em seu quadro societário servidor público da ativa, ou empregado de empresa pública ou de sociedade de economia mista da União ou do ente licitante.

7.5 - Os documentos relativos à qualificação técnica são:

7.5.1 - A execução será por empresa tecnicamente especializada. Tal comprovação se dará conforme segue, e a documentação constante da inscrição deve estar organizada, completa e apresentada na seguinte ordem com dispositivos separadores os mais claros possíveis:

a) Certificado de Registro no Conselho Regional de Engenharia e Agronomia ou Arquitetura – CREA e/ou CAU, em situação regular e em vigor. As empresas que forem sediadas em outra jurisdição e, conseqüentemente, inscritas no CREA/CAU de origem, deverão apresentar, obrigatoriamente, visto junto ao CREA/MG e/ou CAU/MG, como condição para celebração do contrato.

b) Certidões de Registro atualizadas do RT, na entidade profissional competente da Empresa e de todos os seus profissionais Responsáveis Técnicos.

c) Apresentação pela licitante do seu quadro técnico administrativo compatível com este objeto, relacionando a quantidade e função dos profissionais necessários para a condução das obras, tais custos deverão estar inclusos no BDI.

d) Declaração indicando quais profissionais (Engenheiro, Arquiteto) que serão os responsáveis técnicos da empresa encarregado de acompanhar a execução da obra;

e) Declaração / compromisso de manter, na condução das obras, o profissional cujo atestado venha a atender a exigência da alínea “b” acima.

f) Prova de que os profissionais, designado como Responsável Técnico (RT- Engenheiro e Arquiteto) pertençam ao quadro permanente da empresa licitante, na data prevista para entrega da proposta, entendendo-se como tal, para fins desta licitação, o sócio que comprove seu vínculo por intermédio de contrato social/estatuto social, o administrador ou o diretor, o empregado devidamente registrado em Carteira de Trabalho e Previdência Social, e o prestador de serviços com contrato escrito firmado com o licitante ou com declaração de compromisso de vinculação contratual futura, caso o licitante se sagre vencedor do certame;

g) No decorrer da execução da obra, os profissionais indicados como RT, poderão ser substituídos, nos termos do artigo 30 §10, da Lei Federal nº 8.666/93, por profissionais de experiência equivalente ou superior, desde que a substituição seja aprovada pela Administração. Apresentar documento que ateste isso.

h) Comprovação de a CONTRATADA possuir em seu corpo técnico, na data prevista do Edital, profissional(is) de nível superior ou outro(s) reconhecido(s) pelo CREA e/ou CAU, detentor(es) de atestado(s) de responsabilidade técnica, devidamente registrado(s) no CREA e/ou CAU da região onde os serviços foram executados, acompanhado(s) da(s) respectiva(s) certidão(ões) de Acervo Técnico - CAT, expedida(s) por este Conselho, que comprove(m) ter o(s) profissional(is) executado,



PREFEITURA MUNICIPAL DE CONSELHEIRO LAFAIETE

para órgão ou entidade da administração pública direta ou indireta, ou ainda, para empresa privada, obras de características técnicas de complexidade equivalente às do objeto da presente licitação.

i) Comprovação de visita técnica **ou** apresentação de declaração de que tem pleno conhecimento das condições de prestação do serviço e que se responsabiliza pela ocorrência de eventuais prejuízos em virtude de sua omissão na verificação dos locais de instalação e execução da obra, conforme modelo sugerido no Anexo VII;

7.5.2 - Não serão aceitos atestados emitidos pelo licitante, em seu próprio nome, nem nenhum outro que não tenha se originado de contratação.

7.5.3 - A ausência da apresentação dos documentos acima listado desabilita o candidato a participar do presente certame.

7.5.4 - A Comissão Permanente de Licitação poderá solicitar apoio técnico do autor do projeto básico ou do Serviço de engenharia do Município para julgamento dos documentos de Qualificação Técnica.

7.6 - Documentos relativos à Qualificação Econômico-Financeira:

7.6.1 - Balanço patrimonial e demonstrações contábeis do último exercício social, já exigíveis e apresentados na forma da lei, que comprovem a boa situação financeira da empresa, vedada a sua substituição por balancetes ou balanços provisórios, podendo ser atualizados por índices oficiais quando encerrado há mais de 3 (três) meses da data de apresentação da proposta, nos termos do artigo 31, inciso I da lei nº. 8.666/93.

OBS.: Será considerado o capital atualizado, pela UNIDADE FISCAL DE REFERÊNCIA – UFIR, até o primeiro dia útil de cada mês, acumulada desde o mês de registro da sua alteração na Junta Comercial, considerado o mês da primeira publicação do aviso do capital social sempre que o valor nominal constante do contrato social não estiver grafado em real.

a) Comprovação de possuir índice de Liquidez igual ou superior a 1,0 (um vírgula zero), conforme dados retirados do Balanço Patrimonial, segundo a fórmula abaixo:

$$IL = AC/PC \quad \text{ou} \quad IL = AR/ECP,$$

Onde:

IL: Índice de Liquidez;

AR: Ativo Realizável;

AC: Ativo Circulante;

ECP: Exigível a Curto Prazo;

PC: Passivo Circulante;

b) Comprovação de possuir índice de Endividamento igual ou inferior a 0,50 (zero vírgula cinquenta), conforme dados retirados do Balanço Patrimonial, segundo a fórmula abaixo:

$$IE = (PC + E.L.P) / AT$$

Onde:

IE: Índice de Endividamento;

ELP: Exigível a Longo Prazo;

PC: Passivo Circulante;

AT: Ativo Total;

7.6.2 - Certidão negativa de falência ou concordata, expedida pelo distribuidor da sede da pessoa jurídica, emitida nos últimos 90 (noventa) dias da data da entrega dos envelopes.

7.6.3 - Comprovação de prestação de garantia, para manutenção da proposta, no valor equivalente a 1% (um por cento) do valor global do(s) item(ns) de interesse, conforme respectiva planilha financeira, em qualquer das modalidades e nas mesmas condições previstas no parágrafo 1º, do artigo 56, da Lei Federal 8.666/93.



- I - caução em dinheiro;
- II - seguro-garantia;
- III - fiança-bancária.

7.6.3.1 - VALORES DA GARANTIA DA PROPOSTA: R\$ 31.617,30 (trinta e um mil, seiscentos e dezessete reais e trinta centavos).

7.6.3.2 - A garantia, quando caução em dinheiro, deverá ser efetuada pelas licitantes, através de depósito identificado na conta do **Município de Conselheiro Lafaiete, CNPJ: 19.718.360/0001-51 – Banco (001) – Banco do Brasil – Agência 0504-5 – Conta: 73.304-0**, a ser atestado pela Tesouraria do Município de Conselheiro Lafaiete.

7.6.3.3 - O prazo de validade da garantia da proposta deverá ser de, no mínimo, 60 (sessenta) dias, a contar da data de abertura da presente licitação, sujeito à prorrogação, caso necessário.

7.6.3.4 - A Garantia da Proposta, prestada pelos proponentes, à exceção da prestada pela licitante vencedora, poderá ser levantada pelos licitantes 10 (dez) dias após a data da homologação do resultado da presente licitação.

7.6.3.5 - A Garantia da Licitante vencedora deverá ser complementada após a assinatura do contrato, nos termos previstos na minuta de contrato.

7.6.4 - Para análise e julgamento da Qualificação Econômico-Financeira e da Qualificação Técnica, a Comissão poderá solicitar o assessoramento de órgãos técnicos, ou de profissionais especializados, sendo tal assessoramento manifestado de forma verbal e consignado em ata, ou por meio de parecer conclusivo, que será juntado aos autos.

7.7- Da Autenticidade dos Documentos

7.7.1 - Os documentos de habilitação poderão ser apresentados em original, por qualquer processo de cópia autenticada por cartório competente ou pela Comissão Permanente de Licitação, sendo obrigatória a apresentação dos originais para conferência, ou publicação em órgão da imprensa oficial.

7.7.2 - Os documentos mencionados acima não poderão ser substituídos por qualquer tipo de protocolo ou apresentados por meio de cópias em fac-símile, mesmo autenticadas.

7.7.3 - Os documentos retirados pela Internet terão sua autenticidade certificada junto aos sites dos órgãos emissores, para fins de habilitação.

7.7.4 - Todos os documentos de habilitação emitidos em língua estrangeira deverão ser entregues acompanhados da tradução para língua portuguesa, efetuada por Tradutor Juramentado, e também devidamente consularizados ou registrados no Cartório de Títulos e Documentos. Documentos de procedência estrangeira, mas emitidos em língua portuguesa, também deverão ser apresentados devidamente consularizados ou registrados no Cartório de Títulos e Documentos.

7.8 - Da Inabilitação

7.8.1 - Serão inabilitados os licitantes que:

- a) deixarem de atender às condições de participação ou quaisquer das exigências deste Edital;
- b) não apresentarem os documentos exigidos e/ou apresentarem qualquer dos documentos vencidos, incompletos, ilegíveis, contendo emendas, rasuras, entrelinhas, ou qualquer outro elemento que comprometa a sua autenticidade.

7.8.2 - A inabilitação do licitante importará em preclusão do seu direito de participar da fase de julgamento da proposta, respeitando o direito de recurso.

7.8.3 - Ultrapassada a fase de habilitação, não mais caberá inabilitar os licitantes por motivos relacionados com sua habilitação, salvo em razão de fatos supervenientes ou só conhecidos após a classificação dos interessados.

VIII – ENVELOPE Nº 02 – PROPOSTA COMERCIAL



8.1 - O envelope nº. 02 – PROPOSTA COMERCIAL deverá ser apresentado em envelope lacrado, preferencialmente em papel timbrado, em 01 (uma) via, datada, datilografada ou processada por computador, sem emendas ou rasuras, com todas as folhas numeradas e rubricadas, com identificação da empresa proponente, contendo a assinatura do representante legal da Proponente, conforme modelo constante do Anexo III. Compõem a proposta:

8.1.1 - Planilha de orçamento, preenchida de acordo com os valores ofertados, seguindo a planilha orçamentária constante do Anexo II, conforme o item interessado;

8.1.2 - Planilha de composição analítica do BDI convencional, conforme modelo constante do Anexo VIII;

8.1.3 - Planilha de cronograma de execução dos serviços, ajustada ao valor da proposta ofertada, conforme modelo de cronograma físico financeiro anexo ao Edital.

8.2 - A não apresentação de qualquer das planilhas e composições mencionadas no item anterior acarretará a desclassificação da licitante.

8.3 - As licitantes deverão, para fins de elaboração da proposta, verificar e comparar todos os projetos fornecidos para execução dos serviços. No caso de falhas, erros, discrepâncias ou omissões, bem como transgressões às Normas Técnicas, regulamentos ou posturas, caberá à licitante formular imediata comunicação escrita à Comissão Permanente de Licitação, no prazo estabelecido para impugnação do edital, para fins de esclarecimento por parte deste colegiado.

8.4 - Em nenhuma hipótese, o conteúdo das propostas poderá ser alterado, seja com relação às características técnicas, marcas, modelos, prazo de entrega, prazo de garantia e preço dos serviços, equipamentos e materiais ou de qualquer outra condição que importe modificação dos seus termos originais, ressalvadas aquelas destinadas a sanar apenas falhas formais, alterações essas que serão analisadas pela Comissão Permanente de Licitação.

8.5 - Serão corrigidos automaticamente pela Comissão Permanente de Licitação quaisquer erros aritméticos, bem como as divergências que porventura ocorrerem entre o preço unitário e o total do item, quando prevalecerá sempre o primeiro.

8.6 - A falta de data e/ou assinatura da proposta somente poderá ser suprida pelo representante legal presente à reunião de abertura dos envelopes "Proposta" e com poderes para esse fim, sendo desclassificado a licitante que não satisfizer tal exigência.

8.7 - O prazo de validade das propostas deverá ser de, no mínimo, 60 (sessenta) dias.

8.8 - No valor total dos serviços devem estar incluídos todos os custos de materiais, equipamentos, mão de obra, encargos sociais e trabalhistas, todos os insumos e demais despesas diretas, e ainda, aquelas referentes a benefícios e despesas indiretas (BDI), inclusive de mobilização, desmobilização, fornecimento de EPI's, uniformes para os operários, comunicações, aluguéis, reprografia, veículos, combustíveis, impostos, bonificações, auxílio alimentação, impostos, taxas, seguros e demais despesas inerentes ao exercício da atividade a ser contratada.

8.9 - Serão desclassificadas as propostas que não obedecerem às exigências do Edital, que imponham condições ou ainda quando forem vagas, omissas e/ou apresentem irregularidades e/ou defeitos capazes de impedir ou dificultar o julgamento objetivo das propostas comerciais.

8.10 - Será julgada vencedora da presente licitação a Proponente que atender a todas as exigências do Edital e seus anexos e que ofertar o **MENOR PREÇO GLOBAL POR ITEM**.

8.11 - Para a verificação das propostas, a Comissão poderá solicitar o assessoramento de órgãos técnicos, ou de profissionais especializados, sendo tal assessoramento manifestado de forma verbal e consignado em ata, ou por meio de parecer conclusivo, que será juntado aos autos.

8.12 - Quaisquer tributos, custos e despesas diretas ou indiretas, omitidos na proposta, ou incorretamente cotados, serão considerados como inclusos nos preços, não sendo aceitos pleitos de acréscimo a qualquer título.

8.13 - A licitante **deverá indicar o preço global do item a que se refere a proposta**, conforme documentos exigidos e constantes do presente instrumento convocatório.



PREFEITURA MUNICIPAL DE CONSELHEIRO LAFAIETE

8.14 - Cada licitante deverá elaborar suas composições de custos incluindo todos os materiais, equipamentos e mão-de-obra que entenderem necessários para a conclusão do serviço, de acordo com as especificações técnicas.

8.15 - Não poderá haver nenhum pleito de alteração de valores do contratado em função das composições apresentadas pela Prefeitura Municipal de Conselheiro Lafaiete.

8.16 - A proposta apresentada e considerada para efeito de julgamento será de exclusiva e total responsabilidade da licitante, não lhe cabendo o direito de pleitear qualquer alteração.

8.17 - Só será aceita cotação em moeda nacional, ou seja, em Real (R\$), em algarismo arábico e também por extenso, prevalecendo este último, em caso de divergência, desprezando-se qualquer valor além dos centavos.

IX – DA PLANILHA DE COMPOSIÇÃO DO BDI

9.1 - As empresas licitantes deverão apresentar juntamente com a Proposta de Preços, Planilha com a Composição do BDI (Modelo Anexo VIII), observando-se o limite máximo de 23,92%.

9.2 - A planilha de composição do BDI deverá apresentar a composição do BDI utilizado, segundo as rubricas constantes do Anexo VIII.

9.3 - Serão desclassificadas as propostas que não apresentarem a composição do BDI, apresentarem a planilha de composição do BDI em desacordo com o modelo previsto no item 9.2 acima ou que apresente BDI superior a 23,92%.

9.3.1 - Havendo divergência entre o valor do BDI aplicado na Planilha de Composição de Preços e o valor do BDI apresentado na Planilha de Composição de BDI, prevalecerá este último.

X – DOS PROCEDIMENTOS DA LICITAÇÃO

10.1 - O processamento desta licitação estará a cargo da Comissão Permanente de Licitação, que julgará em estrita conformidade com a Lei Federal n. 8.666/93.

10.2 - A Comissão Permanente de Licitação se reunirá em sessão pública, no dia e horário agendado por este Edital, para a abertura dos envelopes.

10.3 - A licitação terá duas fases:

10.3.1 - Abertura dos Envelopes nº 01 – Documentos de Habilitação;

10.3.2 - Abertura dos Envelopes nº 02 – Proposta Comercial.

10.4 - O não comparecimento de qualquer das Proponentes às sessões de abertura não impedirá que as mesmas se realizem.

10.5 - Poderá manifestar-se no curso dos trabalhos de julgamento, em nome da empresa Proponente, o seu dirigente, preposto ou procurador, credenciado através de Procuração/Carta de Credenciamento, com firma reconhecida, que deverá ser entregue antes do início da sessão de abertura, conforme previsto nesse Edital.

10.6 - Aberta a sessão, os representantes das Proponentes serão convidados a rubricar, juntamente com os membros da Comissão, os envelopes de habilitação e de propostas comerciais das Proponentes. Após, proceder-se-á a abertura dos envelopes nº 1, que contêm os documentos de habilitação, para exame por parte dos presentes credenciados.

10.7 - Ultrapassada a primeira fase do certame, não caberá a desclassificação por motivos relacionados com a habilitação, salvo em razão de fatos supervenientes, ou somente conhecidos após julgamento.

10.8 - A Comissão Permanente de Licitação não receberá envelope protocolizado em outro setor após o horário e data mencionados neste Edital.



PREFEITURA MUNICIPAL DE CONSELHEIRO LAFAIETE

10.09 - Será facultado à Comissão Permanente de Licitação, ou à Autoridade Superior, em qualquer fase da licitação, promover diligência destinada a esclarecer ou complementar a instrução do processo.

10.10 - Concluído o exame da documentação apresentada e dos questionamentos que tenham sido formulados, cumprirá à Comissão Permanente de Licitação anunciar sua decisão com respeito à habilitação das empresas licitantes e consultá-las sobre seu eventual interesse em renunciar ao prazo recursal.

10.11 - A Comissão Permanente de Licitação, caso julgue necessário, poderá suspender a sessão para analisar detidamente a documentação, dando publicidade ao resultado da habilitação em ocasião oportuna, bem como agendando a nova data de sessão de abertura das propostas.

10.12 - Satisfeitos os requisitos da primeira fase (habilitação) sem que tenha havido recurso ou diante da manifestação expressa em ata de sua desistência pelos participantes devidamente credenciados, ou mediante o julgamento dos recursos administrativos ofertados, passar-se-á para a segunda fase, fase de julgamento das propostas. Os Envelopes nº. 02 - PROPOSTA COMERCIAL das Proponentes inabilitadas serão devolvidos lacrados, mediante recibo ou por via postal.

10.13 - Os Envelopes nº. 02 - PROPOSTA COMERCIAL das Proponentes habilitadas serão abertos em sessão pública, os documentos serão rubricados por todos os presentes, e a Comissão Permanente de Licitação examinará a conformidade da proposta com as exigências do edital e realizará a classificação das mesmas segundo o critério **MENOR PREÇO GLOBAL POR ITEM**.

10.14 - Havendo absoluta igualdade de condições entre duas ou mais propostas, o critério de desempate será o sorteio.

10.15 - Será assegurado, como critério de desempate, a preferência de contratação para as microempresas (ME), empresas de pequeno porte (EPP) e microempreendedor individual (MEI).

10.16 - Entende-se por empate aquelas situações em que as propostas apresentadas pelas microempresas e empresas de pequeno porte sejam iguais ou até 10% (dez por cento) superiores à proposta mais bem classificada, nos termos previstos na LC 123/06, alterada pela LC 147/14.

10.17 - No caso de empate em duas ou mais propostas, tendo dentre elas microempresa ou empresa de pequeno porte, proceder-se-á da seguinte forma:

10.17.1 - A microempresa ou empresa de pequeno porte mais bem classificada poderá apresentar proposta de preço inferior àquela considerada vencedora do certame, situação em que será adjudicado em seu favor o objeto licitado.

10.17.2- Não ocorrendo a contratação da microempresa ou empresa de pequeno porte, na forma do subitem 10.15 acima, serão convocadas as remanescentes que por ventura se enquadrem na hipótese do item 10.16 deste Edital, na ordem classificatória, para o exercício do mesmo direito.

10.17.3 - No caso de equivalência dos valores apresentados pelas microempresas e empresas de pequeno porte que se encontrem no intervalo estabelecido no item 10.16 deste Edital, será realizado sorteio entre elas para que se identifique aquela que primeiro poderá apresentar melhor oferta.

10.17.4 - Na hipótese da não-contratação nos termos previstos no item 10.15 e seguintes, o objeto licitado será adjudicado em favor da proposta originalmente vencedora do certame.

10.17.5 - A microempresa ou empresa de pequeno porte mais bem classificada será convocada, pela Comissão, para apresentar verbalmente nova proposta no prazo máximo de 05 (cinco) minutos, sob pena de preclusão, que deverá ser entregue datilografada ou equivalente em papel timbrado da empresa, no prazo máximo de 01 (um) dia útil, contado da comunicação do resultado, lavrado em Ata.

10.18 - O disposto no item 10.15 somente se aplicará quando a proposta mais bem classificada não tiver sido apresentada por microempresa ou empresa de pequeno porte.

10.19 - À Comissão Permanente de Licitação compete consignar, em ata circunstanciada, todos os fatos ocorridos e pronunciamentos, submetendo o procedimento à homologação da Autoridade Competente.



PREFEITURA MUNICIPAL DE CONSELHEIRO LAFAIETE

10.20 - A Prefeitura Municipal de Conselheiro Lafaiete se reserva o direito de, por despacho fundamentado da Autoridade Competente e, sem que caiba, em qualquer dos casos, direito de indenização à Proponente:

- a) Revogar a licitação, por razões de interesse público decorrente de fato superveniente devidamente comprovado, pertinente e suficiente para justificar tal conduta;
- b) Anular, total ou parcialmente, o procedimento, em razão de ilegalidade ocorrida em seu curso.

XI - DO CRITÉRIO DE JULGAMENTO

11.1 - A Comissão de Licitações verificará se as propostas atendem as condições estabelecidas neste Edital e nos seus anexos, desclassificando as que não satisfizerem as suas exigências, no todo ou em parte.

11.2 - Serão desclassificadas as propostas que:

- a) Não atendam aos requisitos deste instrumento convocatório;
- b) Apresentem preços simbólicos, de valor zero, superestimados ou manifestamente inexequíveis, incompatíveis com os preços e insumos de mercado, assim considerados nos termos do disposto no art. 44, § 3º e art. 48, incisos I e II, da Lei Federal 8.666/93;
- c) Apresentarem valor superior ao valor definido pela Prefeitura para cada item ou com preços manifestamente inexequíveis, assim considerados aqueles que não venham a ter demonstrada sua viabilidade por meio de documentação que comprove que os custos dos insumos são coerentes com os de mercado e que os coeficientes de produtividade são compatíveis com a execução do objeto.
- d) Apresentarem preços globais superiores ao constante na planilha orçamentária elaborada pela Prefeitura Municipal de Conselheiro Lafaiete, referente ao item licitado, conforme Anexo II.
- e) Não apresentarem qualquer das planilhas previstas no item 8.1 deste edital.
- f) Apresentem preços baseados em outras propostas, inclusive com o oferecimento de redução sobre a de valor menor;
- g) Contenham em seu texto rasuras, emendas, borrões, entrelinhas, irregularidades ou defeito de linguagem capazes de dificultar o julgamento.

11.3 - O Preço Total das propostas (valor total do orçamento) será obtido segundo os critérios abaixo:

- a) Havendo divergência entre o total registrado sob forma numérica e o valor apresentado por extenso, prevalecerá este último;
- b) Havendo divergência entre o valor da carta proposta e o valor da planilha de orçamento, prevalecerá este último;
- c) O Preço Total do item será o resultado da multiplicação do preço unitário proposto, pelo quantitativo de cada item registrado na planilha de orçamento, anexa ao edital;
- d) O Valor Total da proposta será o resultado da soma dos preços totais dos itens da respectiva planilha de preço.
- e) Em caso de absoluta igualdade de preços entre duas ou mais propostas, obedecido o disposto no § 2º do art. 45 da Lei Federal nº 8.666/93, a classificação se fará por sorteio;
- f) No julgamento serão observados os dispositivos da Lei Federal 8.666/93 e alterações posteriores e as disposições deste Edital;
- g) Do julgamento será lavrada ata circunstanciada em que será proclamado o resultado classificatório das propostas.



PREFEITURA MUNICIPAL DE CONSELHEIRO LAFAIETE

11.4 - No julgamento das propostas será considerada vencedora, nos termos do art. 45, §1º, inc. I, da Lei 8.666/93, a Proponente que ofertar o **MENOR PREÇO GLOBAL POR ITEM**, desde que atendidas todas as exigências contidas neste Edital e seus anexos.

XII - DA IMPUGNAÇÃO

12.1 - Qualquer cidadão é parte legítima pra impugnar este Edital, devendo protocolar o pedido até 5 (cinco) dias antes da data fixada para abertura dos envelopes de habilitação, dirigindo-se à Comissão Permanente de Licitação, devendo a Administração julgar e responder à impugnação em até 3 (três) dias úteis, sem prejuízo da faculdade prevista no § 1º do art. 113 da Lei nº 8.666/93.

12.2 - Decairá do direito de impugnar os termos deste Edital perante a Administração o licitante que não o fizer até o segundo dia útil antes da abertura dos envelopes de habilitação, caso em que tal comunicação não terá efeito de recurso.

12.3 - A impugnação feita tempestivamente não impedirá o interessado de participar do processo licitatório, até o trânsito em julgado da decisão e ela pertinente.

12.4 - As Impugnações aos termos do Edital poderão ser interpostas, mediante protocolo presencial ou via postal, devendo:

12.4.1 - **No caso de protocolo presencial:** ser entregues no Setor de Licitação da Prefeitura Municipal de Conselheiro Lafaiete, sito à Av. Prof. Mário Rodrigues Pereira, nº 10, Centro, Conselheiro Lafaiete/MG, CEP 36.400-026, no horário de 12h às 16h, onde será efetuado o protocolo de recebimento.

12.4.2 - **No caso de protocolo via postal:** serem encaminhadas ao Setor de Licitação da Prefeitura Municipal de Conselheiro Lafaiete, sito à Av. Prof. Mário Rodrigues Pereira, nº 10, Centro, Conselheiro Lafaiete/MG, CEP 36.400-026, aos cuidados da Comissão Permanente de Licitação, em envelope lacrado contendo, em sua parte externa, a identificação completa do remetente, e, no seu interior, a documentação exigida nos itens 12.6 e 12.7.

12.5 - A Prefeitura Municipal de Conselheiro Lafaiete não admitirá impugnações por meios não previstos neste Edital, tampouco se responsabilizará, no caso de protocolo via postal, por impugnações endereçados e/ou entregues em locais diversos do Setor de Licitação, deixando de conhecer aqueles que não sejam recebidos no prazo legal.

12.6 - Para Impugnação do edital, o interessado ou licitante deverá apresentar junto com suas razões, os documentos necessários que identifiquem a empresa ou pessoa física (caso não seja sócio ou proprietário, deverá apresentar procuração registrada no cartório), bem como que identifique suas alegações.

12.7 - Deverão ser entregues junto ao pedido de impugnação os seguintes documentos originais, autenticados por cartório, ou cópia simples devidamente acompanhada do original para conferência pelos servidores municipais, em caso de pessoas jurídicas:

12.7.1 - Contrato Social e alterações da empresa licitante.

12.7.2 - Cópia do documento de identidade.

12.7.3 - Procuração por instrumento público ou particular, outorgando poderes para representar a licitante perante a Administração Pública municipal.

12.7.4 - Em se tratando de pessoa física, deverá ser apresentado o documento de identificação oficial.

12.8 - A resposta à impugnação será divulgada através de comunicado a todos os licitantes via **correio eletrônico** e pelo **site oficial** do município, e, caso a legislação assim determine em determinados casos, também através da publicação na Imprensa Oficial e em jornais de grande circulação.

12.9 - A participação nesta licitação implica em aceitação integral e irrestrita dos termos deste Edital, dos regulamentos administrativos, das normas técnicas e, principalmente, das exigências e penalidades contidas na Lei Federal nº 8.666/93 e suas alterações.

XIII – DAS CONDIÇÕES DE PAGAMENTO



PREFEITURA MUNICIPAL DE CONSELHEIRO LAFAIETE

13.1 - Os serviços objeto deste Contrato serão executados pelo regime de Empreitada por Preço Global por Item.

13.2 - Os preços máximos de referência por item licitado e global do certame são aqueles definidos no item 3.2 deste Edital.

13.3 - O prazo de execução do objeto desta licitação será de 180 (cento e oitenta) dias, contados da assinatura da Ordem de Serviço, conforme Termo de Referência e Cronograma Físico Financeiro, constantes dos Anexos I e II:

13.4 - Após assinatura do contrato, a Secretaria Solicitante tem o prazo de até 30 (trinta) dias para realizar a nota de empenho/autorização dos serviços.

13.5 - O prazo de vigência do contrato decorrente desta licitação será de 12 (doze) meses, contados da sua assinatura, podendo tal prazo ser prorrogado ou rescindido nos termos da Lei 8.666/93 e suas alterações.

13.6 - Os atrasos verificados no prazo de execução da obra em decorrência de responsabilidade do CONTRATADO caracterizarão inexecução parcial do contrato, importando nas penalidades previstas no artigo 87 da Lei nº. 8.666/93.

13.7 - Para habilitar-se ao pagamento, a Contratada deverá apresentar à Contratante a 1ª via da Nota Fiscal de Serviços juntamente com o boletim de medição e documentação descrita no contrato.

13.8 - Para a realização do pagamento, a Contratada deverá fazer constar da Nota Fiscal emitida sem rasura, em letra legível, o nome do Banco, número de conta bancária e agência, bem como dados do processo licitatório e contrato que originou a despesa e o Número de Empenho NE.

13.9 - O pagamento será efetuado de acordo com os valores estipulados no Contrato, sendo realizado de acordo com a Ordem de Fornecimento e aferição da entrega do serviço.

13.10 - O pagamento somente será liberado se, no ato da apresentação do comprovante de entrega do serviço, forem apresentados os atestados de regularidade referentes à Seguridade Social – INSS, Fundo de Garantia por Tempo de Serviço – FGTS e Imposto sobre Serviços de Qualquer Natureza – ISSQN.

13.11 - Os pagamentos serão efetuados em até 30 (trinta) dias contados da apresentação da competente Nota Fiscal/fatura em original, devidamente atestada pela Secretaria Municipal de Obras e Meio Ambiente, através de crédito em conta corrente do licitante vencedor.

13.12 - Os recursos para execução do objeto serão provenientes do convênio nº 15.0073, de 13 de janeiro de 2015, celebrado entre o Município de Conselheiro Lafaiete e a Companhia de Saneamento de Minas Gerais – COPASA/MG, e respectivos termos aditivos.

13.13 - Conforme pactuado no Termo de Convênio, é responsabilidade da COPASA/MG:

13.13.1 - Receber, analisar e, se for o caso, aprovar formalmente as medições mensais apresentadas pelo Município, das obras e serviços efetivamente executados e dos materiais aplicados, em consonância com os projetos, até no máximo o 22º (vigésimo segundo) dia do mês da apresentação da medição;

13.13.2 - Pagar mensalmente ao Município, até o 25º (vigésimo quinto) dia do mês subsequente à apresentação da medição à COPASA/MG, os recursos financeiros relativos aos serviços e obras executados e, se for o caso os materiais e equipamentos utilizados na obra.

13.13.3 - O desembolso de recursos pela COPASA/MG em razão do Convênio serão efetuados sempre no menor valor apurado entre os quantitativos e respectivos preços unitários constantes da planilha de orçamento de referência e o valor a ser contratado pelo Município através do presente processo licitatório.

XIV - DAS OBRIGAÇÕES/DEVERES

14.1. Compete ao Contratante:



PREFEITURA MUNICIPAL DE CONSELHEIRO LAFAIETE

Além das obrigações resultantes da aplicação da Lei nº 8.666/93 e demais normas pertinentes, são obrigações da Contratante:

- a) Acompanhar e fiscalizar a execução do objeto contratado;
- b) Atestar as faturas/notas fiscais;
- c) Efetuar os pagamentos devidos nos prazos estabelecidos;
- d) Prestar as informações e os esclarecimentos que venham a ser solicitados pela Contratada;
- e) Fornecer a documentação necessária à execução da obra tais como memoriais descritivos, projetos executivos, planilhas orçamentárias e cronogramas físico-financeiros.

14.2. Compete ao Contratado:

Sem prejuízo das obrigações legais, o Contratado deverá:

- a) Assegurar durante a prestação dos serviços a proteção e conservação dos mesmos;
- b) Prestar o serviço conforme as especificações contidas no Termo de Referência, no Memorial Descritivo, nos Projetos, nas Planilhas Orçamentárias, nos Cronogramas, no Edital e em seus anexos;
- c) Reparar, corrigir, remover, reconstruir ou substituir, imediatamente, às suas expensas, no total ou em parte, o objeto do contrato em que se verificarem vícios, defeitos ou incorreções, resultantes da execução ou de materiais empregados, independentemente das penalidades aplicáveis ou cabíveis;
- d) Providenciar as placas das obras, com seus dados indicativos, conforme orientação da Contratante (Município);
- e) Obedecer integralmente o Plano de Segurança da Obra, conforme as Normas de Segurança do Trabalho;
- f) Informar à Contratante, a ocorrência de qualquer fato ou condição que possa atrasar ou impedir a conclusão do serviço, no todo ou em parte, de acordo com o cronograma, indicando as medidas para corrigir a situação;
- g) Realizar os serviços descritos no Termo de Referência, Memorial Descritivo, Projeto e na Planilha Orçamentária de acordo com a melhor técnica aplicável, com zelo e diligência, obedecendo rigorosamente às normas da ABNT e demais disposições legais e resoluções específicas para a prestação do serviço;
- h) Manter a frente dos trabalhos a equipe técnica indicada em sua proposta, ou a que venha a ser aprovada, sempre liderada por engenheiro qualificado, com capacidade e poderes bastantes para representá-la perante a Contratante e ao gestor do contrato para resolver problemas referentes aos serviços de execução;
- i) Arcar com os custos de encargos sociais, previdenciários e trabalhistas de seu pessoal empregado, inclusive o transporte dos mesmos até os locais da obra, bem como o fornecimento de alimentação;
- j) Cuidar da segurança do seu pessoal empregado na execução dos serviços contratados, obedecendo aos requisitos legais pertinentes, ficando o Contratante e seus respectivos prepostos isentos de qualquer responsabilidade com relação a eventuais acidentes de trabalho, seja eles de natureza cível ou criminal;
- k) Fornecer e fiscalizar o uso de uniformes e equipamentos de proteção individual (EPIs) e equipamento de proteção coletiva (EPC);
- l) Manter à disposição do Contratante um representante legal com autoridade e capacidade de discutir o planejamento, a técnica, a forma e o controle dos serviços a serem executados, arcando com seus custos, não sendo permitida sua inclusão na planilha de custos e formação de preços;
- m) Instruir seu representante quanto à necessidade de acatar as orientações do Contratante, inclusive quanto ao cumprimento das normas internas, segurança e medicina do trabalho;
- n) Manter disciplina no local dos serviços, retirando no prazo de 24 (vinte e quatro) horas após notificação, o funcionário considerado com conduta inconveniente pelo Contratante;
- o) Durante o processo de execução do projeto o Contratado deverá apresentar relatórios diários de obra (RDO), diariamente, concisos e contendo informações relevantes para o bom acompanhamento do Contratante durante a execução do projeto, a fim de que sejam averiguadas questões como prazo, materiais e procedimentos adotados a fim de garantir a eficiência e presteza nos serviços prestado pelo Contratado;
- p) Manter os locais de trabalho continuamente limpos, desobstruídos e sinalizados de forma a não causar transtornos para a fiscalização do Contratante, devendo sempre retirar o entulho para locais externos ao terreno, após a execução dos serviços, observando o disposto na legislação e nas formas relativas à proteção ambiental;
- q) Fornecer todos os materiais e equipamentos necessários à perfeita execução dos serviços descritos, devendo os materiais a serem empregados receberem prévia aprovação do Contratante, que se reserva o direito de rejeitá-los caso não satisfaçam aos padrões de qualidade especificados;
- r) Cumprir dentro do prazo contratual as obrigações assumidas;



- s) Responsabilizar-se pelos danos causados diretamente à Contratante ou a terceiros, usuários ou não dos serviços contratados, decorrentes de sua culpa ou dolo na execução do contrato, não excluindo ou reduzindo essa responsabilidade a fiscalização ou o acompanhamento do contrato pela Contratante, com fulcro no art. 70 da Lei nº 8.666/93;
- t) Responsabilizar-se pelo atendimento das disposições legais, normas técnicas e resoluções específicas para a prestação do serviço;
- u) Demais determinações previstas no Termo de Referência, Memorial Descritivo, Projeto e Planilha Orçamentária;

14.3. O Contratado deverá apresentar ao gestor do contrato, no prazo máximo de 10 dias corridos, contados após a emissão da Ordem de Serviço, os seguintes documentos:

- a) Anotações de Responsabilidade Técnica – ART, no CREA, do serviço objeto da licitação;
- b) Abertura de certificado de matrícula junto ao INSS, para os serviços em referência e matrícula CEI;
- c) Programa de Condições e Meio Ambiente de Trabalho na Indústria da Construção – PCMAT e Programa de Controle Médico e Saúde Ocupacional – PCMSO, conforme as Normas Regulamentares (NR) 18 e 07 da Portaria nº 3.214/78 do Ministério do Trabalho;
- d) Atestados de Saúde Operacional (ASO) dos profissionais que farão parte da equipe;
- e) Ficha Técnica de distribuição de equipamento de proteção individual e conjunta;

VX – PENALIDADE

15.1 - Ficar impedido de licitar e contratar com o Contratante e toda a Administração Pública Federal e Estadual, pelo prazo de até cinco anos, sem prejuízo das multas previstas no contrato, bem como das demais cominações legais, garantida prévia e fundamentada defesa, o licitante que:

15.1.1 - Convocado dentro do prazo de validade da sua proposta não celebrar o Contrato;

15.1.2 - Deixar de entregar a documentação exigida neste contrato e anexos ou apresentar documento falso;

15.1.3 - Ensejar o retardamento da execução ou da entrega do objeto da licitação sem motivo justificado;

15.1.4 - Não manter a proposta, salvo se em decorrência de fato superveniente, devidamente justificado;

15.1.5 - Praticar atos fraudulentos na execução do Contrato;

15.1.6 - Comportar-se de modo inidôneo ou cometer fraude fiscal, ou

15.1.7 - Der causa à inexecução total ou parcial do Contrato.

15.1.8 - A aplicação da sanção de que trata o subitem 15.1 implicará ainda o descredenciamento do Contratante, pelo mesmo prazo, do Sistema de Cadastramento Unificado de Fornecedores, quando este estiver sido implantado neste Município;

15.1.9 - As sanções administrativas, criminais e demais regras previstas no Capítulo IV da Lei nº 8.666/93, aplicam-se a este Contrato.

15.2 - Sem prejuízo da faculdade de rescisão contratual, a Contratante poderá aplicar sanções de natureza moratória e punitiva ao Contratado, diante do não cumprimento das cláusulas contratuais.

15.3 - Poderá o Contratado ainda responder por qualquer indenização suplementar no montante equivalente ao prejuízo excedente que causar, na forma do parágrafo único, do artigo 416, do Código Civil.

15.4 - Pela inexecução total ou parcial do Contrato ou instrumento equivalente, a Contratante poderá ainda, garantida a prévia defesa, aplicar à Contratada as seguintes sanções:

15.4.1 - **ADVERTÊNCIA:** É o aviso por escrito, emitido quando a Contratada descumprir qualquer obrigação, e será expedido pelo Gestor/Fiscal do Contrato ou servidor responsável pelo recebimento do objeto da licitação, se o descumprimento da obrigação ocorrer na fase de execução do objeto, entendida desde a recusa em retirar a nota de empenho ou em assinar o Contrato, nos seguintes casos:



15.4.1.1 - Quando a licitante se recusar a retirar a nota de empenho ou a assinar o Contrato, por um período de 05 (cinco) dias úteis contados do vencimento do prazo para retirada ou assinatura;

15.4.1.2 - Quando a licitante, convocada dentro do prazo de validade de sua proposta, atrasar ou ensejar o retardamento na execução do seu objeto, por um período de 5 (cinco) dias úteis contados do vencimento do prazo para início da execução do objeto;

15.4.1.3 - Quando se tratar de execução de serviços, caso seja identificado atraso superior a 15 (quinze) dias no cumprimento das metas em relação ao Cronograma Aprovado, não justificado pela empresa contratada.

15.4.1.4 - Quando a licitante descumprir qualquer outra obrigação atinente ao objeto deste Contrato, sendo a advertência registrada e fundamentada em documento específico.

15.4.2 - **MULTA:** É a sanção pecuniária que será imposta ao Contratado, pelo Ordenador de Despesas do Contratante, por atraso injustificado na execução do objeto da licitação ou inexecução do mesmo, sendo esta parcial ou total, e será aplicada nos seguintes percentuais:

15.4.2.1 - Nos casos de atrasos:

15.4.2.1.1 - 0,33% (trinta e três centésimos por cento) por dia de atraso, na entrega do objeto da licitação, calculado sobre o valor correspondente à parte inadimplente, até o limite de 9,9% (nove, vírgula, nove por cento), que corresponde até 30 (trinta) dias de atraso;

15.4.2.1.2 - 0,66 % (sessenta e seis centésimos por cento) por dia de atraso, na entrega do objeto da licitação, calculado, desde o primeiro dia de atraso, sobre o valor correspondente à parte inadimplente, em caráter excepcional, e a critério da Contratante, quando o atraso ultrapassar 30 (trinta) dias;

15.4.2.1.3 - 5% (cinco por cento) sobre o valor total contratado, por descumprimento do prazo de entrega objeto da licitação, sem prejuízo da aplicação do disposto nos subitens 15.4.2.1.1 e 15.4.2.1.2;

15.4.2.2 - Nos casos de recusa ou inexecução:

15.4.2.2.1 - 15% (quinze por cento) sobre o valor total contratado, em caso de recusa injustificada do adjudicatário em assinar o Contrato ou retirar o instrumento equivalente, dentro do prazo estabelecido pela Contratante ou inexecução parcial do objeto da licitação, calculado sobre a parte inadimplente;

15.4.2.2.2 - 20% (vinte por cento) sobre o valor total contratado, pela inexecução total do objeto da licitação ou descumprimento de qualquer cláusula do Contrato, exceto prazo de entrega.

15.4.2.3 - A multa será formalizada por simples apostilamento, na forma do artigo 65, § 8º, da Lei nº 8.666/93 e será executada após regular processo administrativo, oferecido à Contratada a oportunidade do contraditório e ampla defesa, no prazo de 05 (cinco) dias úteis, a contar do recebimento da notificação, nos termos do § 3º do artigo 86 da Lei nº 8.666/93, observada a seguinte ordem:

15.4.2.3.1 - Mediante desconto no valor da garantia depositada do respectivo Contrato,

15.4.2.3.2 - Mediante desconto no valor das parcelas devidas à contratada;

15.4.2.3.3 - Mediante procedimento administrativo ou judicial de execução.

15.4.2.4 - Se a multa aplicada for superior ao valor da garantia prestada, além da perda desta, responderá à Contratada pela sua diferença, devidamente atualizada pelo Índice Nacional de Preços ao Consumidor Amplo - IPCA, *pro rata tempore*, que será descontada dos pagamentos eventualmente devidos pelo Contratante ou cobrados judicialmente. O atraso, para efeito de cálculo de multa, será contado em dias corridos, a partir do dia seguinte ao do vencimento do prazo de entrega, se dia de expediente normal na repartição interessada, ou no primeiro dia útil seguinte.

15.4.2.5 - Em despacho, com fundamentação sumária, poderá ser relevado:

a) O atraso na execução do objeto da licitação não superior a 05 (cinco) dias; e

b) A execução de multa cujo montante seja inferior ao dos respectivos custos de cobrança.

1.5.2.6 - A multa poderá ser aplicada cumulativamente com outras sanções, segundo a natureza e a gravidade da falta cometida, observados os princípios da proporcionalidade e da razoabilidade.



PREFEITURA MUNICIPAL DE CONSELHEIRO LAFAIETE

1.5.2.7 - Persistindo o atraso por mais de 30 (trinta) dias, será aberto Processo Administrativo com o objetivo de anulação da nota de empenho e/ou rescisão unilateral do Contrato, exceto se houver justificado interesse do Contratante em admitir atraso superior a 30 (trinta) dias, sendo mantidas as penalidades na forma dos subitens 15.4.2.1 e 15.4.2.2.

15.4.3 - **SUSPENSÃO:** É a sanção que impede temporariamente o fornecedor de participar de licitações e de contratar com a Administração, e suspende o registro cadastral do Contratado no Sistema de Cadastramento Unificado de Fornecedores do Município, quando este estiver implantado, de acordo com os prazos a seguir:

15.4.3.1 - Por até 90 (noventa) dias, quando a licitante deixar de entregar, no prazo estabelecido no edital, os documentos e anexos exigidos, por meio eletrônico, de forma provisória, ou, em original ou cópia autenticada, de forma definitiva, ou ainda, atrasar, sem justificativa pertinente ao certame, qualquer fase da licitação;

15.4.3.2- Por até 02 (dois) anos, quando a licitante, convocada dentro do prazo de validade de sua proposta, não celebrar o Contrato, ensejar o retardamento na execução do seu objeto, falhar ou fraudar na execução do Contrato.

15.4.3.3 - Por até 05 (cinco) anos, quando a Contratada:

15.4.3.3.1 - Apresentar documentos fraudulentos, adulterados ou falsificados nas licitações, objetivando obter, para si ou para outrem, vantagem decorrente da adjudicação do objeto da licitação;

15.4.3.3.2 -Tenha praticado atos ilícitos visando a frustrar os objetivos da licitação; e

15.4.3.3.3 - Receber qualquer das multas previstas no subitem 15.4.2 e não efetuar o pagamento.

15.4.3.4 - São competentes para aplicar a penalidade de suspensão:

a) O Setor responsável pelas licitações do Contratante, quando o descumprimento da obrigação ocorrer no âmbito do procedimento licitatório; e

b) Ordenador de Despesas do Contratante, se o descumprimento da obrigação ocorrer na fase de execução do objeto da licitação, entendida desde a recusa em retirar a nota de empenho ou assinar o Contrato ou qualquer documento hábil que venha substituí-lo.

15.4.4 - **DECLARAÇÃO DE INIDONEIDADE:** A declaração de inidoneidade será aplicada somente pelo Secretário do Município responsável, à vista dos motivos informados na instrução processual.

15.4.4.1 - Será declarada inidônea a empresa que cometer ato como os descritos nos arts. 90, 92, 93, 94, 95, 96 e 97 da Lei nº 8.666/93.

15.5 - Disposições gerais

15.5.1 - As sanções previstas nos subitens 15.4.3 e 15.4.4 poderão também ser aplicadas às empresas ou aos profissionais que, em razão do Contrato:

15.5.1.1 - Tenham sofrido condenação definitiva por praticarem, por meios dolosos, fraude fiscal no recolhimento de quaisquer tributos;

15.5.1.2 - Tenham praticado atos ilícitos visando a frustrar os objetivos da licitação;

15.5.1.3 - Demonstrem não possuir idoneidade para contratar com a Administração em virtude de atos ilícitos praticados.

15.6 - Do direito de defesa

15.6.1 - É facultado ao Contratado interpor recurso contra a aplicação das penas de advertência, suspensão temporária ou de multa, no prazo de 05 (cinco) dias úteis, a contar da ciência da respectiva notificação.

15.6.2 - O recurso será dirigido ao Ordenador de Despesas do órgão Contratante, por intermédio da autoridade que aplicou a sanção, a qual poderá reconsiderar sua decisão, no prazo de 05 (cinco) dias úteis, ou, nesse caso, a decisão ser proferida dentro do prazo de 05 (cinco) dias úteis, contado do recebimento do recurso, sob pena de responsabilidade.



15.6.3 - Na contagem dos prazos estabelecidos neste item, excluir-se-á o dia do início e incluir-se-á o do vencimento, e considerar-se-ão os dias consecutivos, exceto quando for explicitamente disposto em contrário;

15.6.4 - Assegurado o direito à defesa prévia e ao contraditório, e após exaurida a fase recursal, a aplicação da sanção será formalizada por despacho motivado, cujo extrato deverá ser publicado nos Diários Oficiais da União e do Estado de Minas Gerais, devendo constar:

15.6.4.1 - A origem e o número do processo em que foi proferido o despacho.

15.6.4.2 - O prazo do impedimento para licitar e contratar;

15.6.4.3 - O fundamento legal da sanção aplicada; e

15.6.4.4 - O nome ou a razão social do punido, com o número de sua inscrição no Cadastro da Receita Federal.

15.7 - Do assentamento em registros

15.7.1 - Ficam desobrigadas do dever de publicação nos Diários Oficiais da União, do Estado de Minas Gerais e do Município as sanções aplicadas com fundamento nos subitens 15.4.1 e 15.4.2, as quais se formalizam por meio de simples apostilamento e/ou registro em sistema, na forma do artigo 65, § 8º, da Lei nº 8.666/93.

15.7.2 - Os prazos referidos neste documento só se iniciam e vencem em dia de expediente no órgão ou na entidade.

15.8 - Da sujeição a perdas e danos

15.8.1 - Independentemente das sanções legais cabíveis, previstas no edital, a Contratada ficará sujeita, ainda, à composição das perdas e danos causados ao Contratante pelo descumprimento das obrigações licitatórias.

XVI – DA GARANTIA PARA EXECUÇÃO CONTRATUAL

16.1 - O Contratado deverá entregar ao Contratante, no ato da assinatura do presente, a Garantia de Cumprimento do Contrato, correspondente a 5% (cinco por cento) do valor global da proposta (importância segurada), com prazo de vigência não inferior ao prazo de vigência do Contrato, numa das modalidades indicadas na Lei nº. 8.666/93, sob pena de aplicação das cominações previstas neste instrumento.

16.2 - O Contratado poderá optar por uma das modalidades previstas no § 1º, do artigo 56, da Lei Federal 8.666/93:

- a) caução em dinheiro;
- b) seguro-garantia com validade não inferior a 12 (doze) meses;
- c) carta-fiança bancária com validade não inferior a 12 (doze) meses.

16.2.1 - A garantia, quando caução em dinheiro, deverá ser efetuada pelas licitantes, através de depósito identificado na conta do **Município de Conselheiro Lafaiete, CNPJ: 19.718.360/0001-51 – Banco (001) – Banco do Brasil – Agência 0504-5 – Conta: 73.304-0**, a ser atestado pela Tesouraria do Município de Conselheiro Lafaiete.

16.3 - A garantia visa assegurar o pleno cumprimento, pelo Contratado, das obrigações estipuladas neste contrato.

16.4 - A garantia deverá ser prestada no ato de assinatura do contrato, impreterivelmente, sob pena de não liberação do contrato para assinatura e aplicação de penalidades cabíveis.

16.5 - A garantia prestada será restituída ou liberada após o término do contrato e competente recebimento da obra.

16.6 - É condição indispensável para liberação da caução a apresentação da certidão de baixa da matrícula CEI da obra e apresentação da CND respectiva.



16.7 - No caso de alteração do valor do contrato ou prorrogação de sua vigência, a garantia deverá ser readequada ou renovada nas mesmas condições.

16.8 - Se o valor da garantia for utilizado, total ou parcialmente, pela Contratante, para compensação de prejuízo causado no decorrer da execução contratual por conduta da Contratada, esta deverá proceder à respectiva reposição no prazo de 05 (cinco) dias úteis, contados da data em que tiver sido notificada.

16.9 - Na notificação devem constar as razões da utilização da garantia, com referência ao documento em que a contratada foi cientificada das correções que deveria providenciar e do valor das mesmas.

16.10 - Após a execução do contrato, constatado o regular cumprimento de todas as obrigações a cargo da Contratada, a garantia por ela prestada será liberada ou restituída no prazo máximo de 30 (trinta) dias da solicitação da contratada.

16.11 - Quando da liberação da garantia em dinheiro oferecida pelo Contratado, respeitadas as demais condições contratuais, será acrescida do valor correspondente ao saldo de depósito da conta bancária remunerada em que ficou depositado o valor.

XVII - DO REAJUSTAMENTO

17.1 - Não haverá reajustamento nos preços propostos, salvo, se por razões supervenientes, os prazos ultrapassarem o período de 12 (doze) meses a partir da data base e serão realizados conforme os procedimentos:

a) O índice de reajuste será o Índice Nacional de Custo da Construção Civil - INCC, da coluna 35, da Fundação Getúlio Vargas, publicada na revista Conjuntura Econômica;

b) A data base adotada será da assinatura do contrato.

c) Para o cálculo do reajustamento será utilizada a seguinte fórmula:

$R = V \times I - I_0 =$ onde:

R - Valor do reajustamento calculado;

V - Valor contratual das obras ou serviços a serem reajustados;

I - Índice (INCC) da coluna 35 da FGV, correspondente a data do reajuste (12 meses da data base); I_0 - Índice (INCC) da coluna 35 da FGV, correspondente à data base.

17.2 - Somente ocorrerá este reajuste para as parcelas que ultrapassem o período mencionado e caso o adimplemento da obrigação das parcelas a realizar não estejam atrasadas por culpa do Contratado conforme cronograma físico aprovado pela fiscalização do Contratante.

17.3 - Não se admitirá como encargo financeiro juros, despesas bancárias e ônus semelhantes.

17.4 - Em caso de atraso na execução dos serviços atribuível ao Contratado, os preços contratuais serão reajustados pela fórmula estabelecida no subitem 17.1, obedecendo-se os seguintes critérios:

17.5 - Se os índices aumentarem, prevalecerão aqueles vigentes nas datas em que as etapas dos serviços seriam realizadas de conformidade com o programado no cronograma físico-financeiro;

17.6 - Se os índices diminuírem, prevalecerão aqueles vigentes nas datas em que os serviços forem executados.

17.7 - No caso de atraso ou não divulgação do índice de reajustamento, o Contratante pagará ao Contratado a importância calculada pelo índice anual vigente, liquidando a diferença correspondente tão logo seja divulgado o índice definitivo.

17.8 - Caso o índice estabelecido para reajustamento venha a ser extinto ou de qualquer forma não possa mais ser utilizado, será adotado em substituição, mediante aditamento do Contrato, o que vier a ser determinado pela legislação então em vigor.

17.9 - Na ausência de previsão legal quanto ao índice substituto, as partes elegerão novo índice oficial, para reajustamento do preço do valor remanescente.



XVIII - DOS RECURSOS

18.1 - Será facultado à licitante, nos termos do art. 109 da Lei Federal 8.666/93 e alterações posteriores:

18.1.1 - Interposição de recurso, nos seguintes casos:

- a) da habilitação ou inabilitação da licitante, dirigido ao Presidente da Comissão Permanente de Licitação;
- b) da classificação ou desclassificação das propostas, dirigido ao Presidente da Comissão Permanente de Licitação;
- c) anulação ou revogação desta Concorrência, dirigido ao Chefe do Executivo Municipal;
- d) aplicação das penalidades de advertência ou multa, dirigido ao Chefe do Executivo Municipal.

18.1.2 - Representação, no prazo de 05 (cinco) dias úteis, da intimação da decisão relacionada com o objeto da licitação, quando, da decisão referente ao julgamento da questão, não couber recurso hierárquico.

18.2 - Os recursos administrativos deverão ser apresentados no prazo de 05 (cinco) dias úteis, a contar da intimação do ato ou da lavratura da ata, devidamente fundamentados e assinados por representante legal da Recorrente, dirigidos à Comissão Permanente de Licitação, obedecendo-se os termos do art. 109, da Lei Federal nº 8.666/93.

18.3 - As ocorrências havidas durante o ato de abertura dos envelopes contendo os documentos de habilitação e as propostas de preços serão registradas em ata, que será assinada pelos membros da Comissão Permanente de Licitação e pelos demais presentes;

18.4 - Quaisquer recursos referentes a esta licitação deverão ser interpostos no prazo legal, aos cuidados da Comissão Permanente de Licitação, devendo ser protocolizados no Setor de licitação desta Prefeitura para:

Prefeitura Municipal de Conselheiro Lafaiete/MG

CNPJ Nº 19.718.360/0001-51

A/C : Comissão Permanente de Licitação

Av. Prefeito Dr. Mário Rodrigues Pereira, 10, Centro, Conselheiro Lafaiete, MG, CEP 36.400-026

18.5 - Será admitida a **interposição** mediante protocolo presencial ou via postal, sendo que os recursos cabíveis deverão obedecer aos seguintes requisitos, sob pena de não serem conhecidos:

18.5.1 - Ser apresentado em uma via original, datilografada ou processada por computador, contendo razão social, CNPJ, endereço e, preferencialmente, endereço eletrônico, rubricado em todas as folhas e assinado pelo representante legal ou credenciado do licitante, devidamente comprovado.

18.5.2 - **No caso de protocolo presencial:** ser entregue no Setor de Licitação da Prefeitura Municipal de Conselheiro Lafaiete, sito à Av. Pref. Mário Rodrigues Pereira, nº 10, Centro, Conselheiro Lafaiete/MG, CEP 36.400-026, no horário de 12h às 16h, onde será efetuado o protocolo de recebimento.

18.5.3 - **No caso de protocolo via postal:** ser encaminhado ao Setor de Licitação da Prefeitura Municipal de Conselheiro Lafaiete, sito à Av. Pref. Mário Rodrigues Pereira, nº 10, Centro, Conselheiro Lafaiete/MG, CEP 36.400-026, aos cuidados do Pregoeiro Oficial, em envelope lacrado contendo, em sua parte externa, a identificação completa do remetente, e, no seu interior, o documento nos moldes descritos no item 18.5.1.

18.6 - O resultado do recurso será divulgado através de comunicado a todos os licitantes via **correio eletrônico** e pelo **site oficial** do município, e, caso a legislação assim determine em determinados casos, também através da publicação na Imprensa Oficial e em jornais de grande circulação.

18.7 - A Prefeitura Municipal de Conselheiro Lafaiete não admitirá a interposição de recursos por meios não previstos neste Edital, tampouco se responsabilizará, no caso de protocolo via postal, por recursos endereçados e/ou entregues em locais diversos do Setor de Licitação, deixando de conhecer aqueles que não sejam recebidos no prazo legal.

18.8 - Interposto recurso, dele será dada ciência aos demais licitantes, através de e-mail, que poderão



PREFEITURA MUNICIPAL DE CONSELHEIRO LAFAIETE

impugná-lo no prazo previsto no art. 109, §3º, da Lei Federal 8.666/93, observadas as formas de interposição contidas no item 18.5.

18.9 - Deverá ser comprovado o poder de representação do signatário do instrumento de recurso ou das impugnações aos recursos e aos termos do instrumento convocatório, por meio de procuração com firma reconhecida, anexada ao recurso ou impugnação.

XIX - DA HOMOLOGAÇÃO, ADJUDICAÇÃO E CONTRATAÇÃO

19.1 - Decorrido o prazo de 05 (cinco) dias úteis da data de publicação do resultado do julgamento da proposta comercial, se não houver recurso, será homologado o resultado da licitação.

19.2 - A licitante vencedora deverá comparecer, no prazo de até no máximo 05 (cinco) dias, à Prefeitura Municipal para assinar o contrato, sob pena de decair do direito à contratação. No ato da assinatura do contrato deverão ser apresentados os documentos indicados no item 20 abaixo.

19.2.1 - O prazo para o início dos serviços é de até 05 (cinco) dias a partir da assinatura do contrato mediante emissão da “Ordem de Serviços”.

19.3 - O não atendimento da convocação por parte da adjudicatária para a assinatura do contrato, ou sua recusa injustificada em assiná-lo, no prazo definido pelo edital, será configurado como descumprimento total da obrigação assumida, sujeitando-se o infrator às sanções legais cabíveis e à execução da garantia da proposta.

19.4 - Se a licitante vencedora não aceitar a adjudicação ou convocada, não comparecer para assinatura do contrato ou não apresentar a documentação exigida para assinatura do contrato, serão convocados os demais participantes classificados, segundo a ordem de classificação, para fazê-lo em igual prazo e nas mesmas condições propostas pelo primeiro classificado, inclusive quanto aos preços.

19.5 - Ocorrendo a hipótese prevista no item anterior com os demais participantes convocados, a Prefeitura de Conselheiro Lafaiete poderá revogar a presente licitação, sujeitando a empresa faltosa às sanções legais cabíveis.

XX - DA CONTRATAÇÃO

20.1. Observar-se-ão, na formalização do contrato, os dispositivos deste Edital e do art. 55 da Lei Federal nº 8.666/93.

20.2 - Na data fixada para assinatura do contrato, a licitante vencedora deverá apresentar a seguinte documentação, como condição para assinatura do contrato:

20.2.1- Garantia do contrato conforme previsto neste edital.

20.3 - Considerar-se-á executado o contrato com o integral cumprimento de seu objeto, o que será certificado por meio do Termo de Recebimento Definitivo da serviço.

XXI – DA FISCALIZAÇÃO E ACOMPANHAMENTO

21.1 - A execução do contrato deverá ser acompanhada e fiscalizada por representante da Prefeitura, observada a legislação vigente e em conformidade com o disposto no art. 67 da Lei nº 8.666/93.

21.1.1 - O fiscal do contrato será responsável pelo acompanhamento e fiscalização e pelo ateste dos serviços contratados, bem como pela gestão de prazos e condições do contrato.

21.1.2 - O Contratante se reserva ao direito de, sempre que julgar necessário, verificar, por meio de agente técnico credenciado ou de seus funcionários, se as prescrições das normas do Termo de Referência estão sendo cumpridas pelo fabricante/fornecedor.

21.2 - A medição dos serviços será conferida periodicamente, por representante da Prefeitura, devendo os quantitativos apurados ser lançados nos respectivos Boletins de Medição.

21.3 - Todos os trabalhos deverão ser executados por mão-de-obra qualificada, devendo o Contratado estar ciente das normas técnicas da ABNT, correspondentes a cada um dos serviços constantes das



Especificações Técnicas.

21.4 - O Contratado ficará obrigado a executar fielmente os serviços programados nas especificações, não se admitindo modificações sem prévia consulta e concordância da Prefeitura Municipal de Conselheiro Lafaiete/MG.

XXII - PRAZO E CONDIÇÕES DE ENTREGA/RECEBIMENTO

22.1 - Os serviços deverão ser executados conforme cronograma físico financeiro, projetos, planilha orçamentária e memorial descritivo.

22.2 - As despesas de transporte, frete, entrega, instalação, mão de obra, montagens/desmontagem, mobilização/desmobilização são de responsabilidade da Contratada, estando inclusas no preço final.

22.3 - Fica assegurado a Contratante o direito de rejeitar os produtos/serviços entregues/executados em desacordo com as especificações e condições deste Edital, do Termo de Referência e do instrumento contratual, ficando a Contratada obrigada a substituir e/ou reparar os itens irregulares, no prazo de até 05 (cinco) dias úteis, contados da notificação.

22.4 - Caso a substituição/reparo não ocorra no prazo determinado, estará a Contratada incorrendo em atraso na entrega e sujeita à aplicação das sanções legais.

22.5 - O recebimento provisório dos serviços será realizado no ato da entrega pelo servidor responsável, para posterior verificação da conformidade com as especificações constantes deste Edital, do Termo de Referência e do contrato.

22.6 - O recebimento definitivo se dará no prazo máximo de até 90 (noventa) dias corridos, contados a partir do recebimento provisório, após verificação de sua compatibilidade com as especificações descritas neste Edital, no Termo de Referência e no contrato, e sua consequente aceitação mediante emissão de Termo de Recebimento Definitivo, assinado pelas partes.

22.7 - A expedição da Ordem de Serviço será feita em até 30 (trinta) dias após a confecção da nota de empenho/autorização, podendo ser prorrogada a critério do Município.

22.8 - Critério de aceitação do serviço: A empresa executora deverá apresentar os certificados de qualidade dos produtos empregados na obra, obedecidas a recomendações das normas NBR 12655, NBR 7480 e demais normas aplicáveis, documentos estes que são fornecidos pelos fabricantes. Os certificados, que devem ser devidamente arquivados pela fiscalização, devem conter os resultados dos ensaios feitos para o controle tecnológico que comprovem a qualidade do produto.

22.8.1 - A conferência dos certificados de qualidade deve ser feita todas as vezes que chegar um novo lote de produtos na obra, uma vez que não devem ser utilizados produtos que não estejam como os documentos de comprovação da qualidade devidamente arquivados pela fiscalização.

22.8.2 - Este procedimento permite uma rastreabilidade futura, em caso de deficiência no desempenho dos produtos.

22.8.3 - Para aprovação dos serviços a fiscalização irá acompanhar a execução de todas as etapas descritas nos procedimentos executivos, atentando que os trabalhos foram realizados conforme as recomendações constantes no documento.

22.8.4 - Os serviços serão aceitos mediante estarem executados conforme projeto, memoriais e planilhas orçamentárias, e ter havido limpeza e descarte do entulho gerado.

XXIII - DO CONTRATO DE PRESTAÇÃO DE SERVIÇOS

23.1 - Observar-se-ão, na formalização do contrato, os dispositivos deste Edital e do art. 55 da Lei Federal nº 8.666/93.

23.2 - Considerar-se-á executado o contrato com o integral cumprimento de seu objeto, o que será certificado por meio do Termo de Recebimento Definitivo da Obra.

23.3 - A Contratada não poderá ceder o contrato a qualquer pessoa física ou jurídica.



23.4 - A Contratada não poderá subcontratar as atividades objeto do contrato, salvo mediante expressa concordância da Prefeitura Municipal de Conselheiro Lafaiete, mantendo-se em qualquer hipótese a integral responsabilidade da Contratada pela execução satisfatória dos serviços, e desde que comprovado que a subcontratada atende a todas as exigências de habilitação deste Edital.

23.5 - O contrato será administrado pela Secretaria Municipal de Obras, através de profissional especialmente designado.

XXIV - DA AUTORIZAÇÃO PARA O INÍCIO DOS SERVIÇOS

24.1 - Os serviços só serão iniciados mediante autorização por escrito, a qual se dará através de requisição/ordem de serviços emitido pelo órgão competente do Município.

XXV - DAS DIVERGÊNCIAS, DÚVIDAS E OMISSÕES

25.1 - No caso de divergência de informações entre os desenhos de execução dos projetos e as especificações, prevalecerá primeiramente o contido no projeto, seguindo as especificações e, por último, a planilha orçamentária, sempre consultada a autoridade requisitante da licitação.

25.2 - Em caso de divergência entre desenho de escalas diferentes, prevalecerão sempre os de maior escala. Na divergência entre cotas dos desenhos e suas dimensões medidas em escala, prevalecerão as primeiras, sempre consultada a autoridade requisitante da licitação.

25.3 - As dúvidas e/ou omissões, porventura existentes nas especificações técnicas constantes deste edital serão resolvidas pela autoridade requisitante da licitação.

XXVI - DAS DISPOSIÇÕES FINAIS

26.1 - Além das disposições expressas neste Edital, as propostas sujeitam-se à legislação aplicável à matéria.

26.2 - Fica assegurado ao Município de Conselheiro Lafaiete o direito de anular esta licitação por motivo de ilegalidade, de ofício ou por provocação de terceiros, sem que caiba qualquer indenização aos licitantes.

26.3 - Os casos omissos neste Edital serão decididos pela Comissão de Licitação, de acordo com a Lei Federal nº 8.666/93 e alterações posteriores.

26.4 - A Comissão de Licitação poderá relevar erros formais em quaisquer documentos apresentados, desde que tais erros não alterem o conteúdo.

26.5 - Fica expressamente vedada à apresentação de propostas alternativas, ficando a licitante que assim proceder sumariamente desclassificada.

26.6 - O Município de Conselheiro Lafaiete poderá optar pelos acréscimos e supressões que se fizerem necessárias nos serviços licitados até o limite de 25% (vinte e cinco por cento) do valor inicial atualizado do contrato, de acordo com o § 1º e 2º do art. 65 da Lei Federal nº 8.666/93 e alterações posteriores.

26.7 - O Município de Conselheiro Lafaiete reserva para si o direito de não aceitar ou receber prestação dos serviços e relatórios em desacordo com o previsto neste edital e seus anexos pertinentes ao objeto podendo rescindir o contrato nos termos previsto no art. 77 da Lei 8.666/93 sem prejuízo das sanções previstas.

26.8 - A contratação não estabelece qualquer vínculo de natureza empregatícia ou de responsabilidade entre o Município e os agentes, prepostos, empregados ou demais pessoas ligadas à contratada designadas para a execução do objeto contratado, sendo a contratada a única responsável por todas as obrigações e encargos decorrentes das relações de trabalho entre ela e os seus profissionais ou contratados, previstos na legislação vigente, seja trabalhista, previdenciária, social, de caráter secundário ou qualquer outra.

26.9 - A contratada por si, seus agentes, prepostos, empregados ou qualquer encargo assume inteira responsabilidade pelos danos ou prejuízo causados direta ou indiretamente à Prefeitura, seus servidores ou terceiros, produzidos em decorrência da execução do objeto contratado ou da omissão em executá-lo, resguardando-se ao Município de Conselheiro Lafaiete direito de regresso na hipótese



PREFEITURA MUNICIPAL DE CONSELHEIRO LAFAIETE

de ser compelido a responder por tais danos e prejuízos.

26.10 - A contratada bem como seus agentes, prepostos e empregados se obrigam a guardar sigilo sobre dados, informações e documentos fornecidos pelo Município de Conselheiro Lafaiete ou obtidos em razão da execução do objeto contratado, sendo vedada qualquer reprodução dos mesmos durante a vigência do contrato e após o término do mesmo.

26.11 - Todas as informações, resultados e relatórios e quaisquer documentos obtidos ou elaborados pela contratada durante a execução do objeto do contrato, serão de propriedade do Município de Conselheiro Lafaiete, não podendo ser utilizados, divulgados ou reproduzidos para qualquer fim, senão com prévia e expressa autorização dessa, sob pena de responsabilidade administrativa, civil, criminal nos termos da legislação vigente.

26.12 - A Contratada assumirá, automaticamente, ao firmar o contrato, a responsabilidade exclusiva por eventuais danos causados ao Município de Conselheiro Lafaiete, ou a terceiros, inclusive por acidentes e mortes, em consequência de falhas na execução dos serviços contratados, decorrentes de culpa ou dolo da Contratada, ou de qualquer de seus empregados ou prepostos.

26.13 - Todos os tributos que incidirem sobre o contrato ou atividades que constituam seu objeto deverão pagos, regularmente, pela Contratada, e por sua conta exclusiva. Competirá igualmente à Contratada, exclusivamente, o cumprimento de todas as obrigações impostas pela legislação trabalhista e de previdência social, pertinente ao pessoal contratado para a execução dos serviços avençados.

26.14 - Fica assegurado à Secretaria Municipal de Obras, com fundamento no interesse público, sem que caibam aos licitantes qualquer tipo de reclamação ou indenização, o direito de alterar as condições deste Edital, especificações ou qualquer documento pertinente a esta licitação, bem como a Administração revogar a presente licitação, ou anulá-la sempre que ocorrer ilegalidade de ofício ou por provocação de terceiros, em qualquer de suas fases, respeitada a Lei de Licitações.

26.15 - Qualquer modificação no Edital exigirá divulgação pela mesma forma de que se deu o texto original, reabrindo-se o prazo inicialmente estabelecido, exceto quando, inquestionavelmente, a retificação não alterar a formulação das propostas.

26.16 - As empresas e/ou representantes obrigam-se a acompanhar as publicações referentes a este processo no site www.conselheirlafaiete.mg.gov.br e as publicações no Diário Oficial "Minas Gerais", com vista a possíveis alterações e avisos.

26.17 - Fica estabelecido que as especificações e toda a documentação da licitação são complementares entre si, de modo que qualquer detalhe que se mencione em um documento e se omita em outro será considerado especificado e válido.

26.18 - Para dirimir quaisquer questões decorrentes desta licitação, é competente o foro da comarca do Município de Conselheiro Lafaiete/MG.

Conselheiro Lafaiete, 20 de setembro de 2019.

KILDARE BITTENCOURT DUTRA
Presidente da CPL



PREFEITURA MUNICIPAL DE CONSELHEIRO LAFAIETE

PROCESSO LICITATÓRIO N.º 105/2019
CONCORRÊNCIA PÚBLICA N.º 006/2019

ANEXO I

TERMO DE REFERÊNCIA

1. DO OBJETO

Constitui objeto deste Termo de Referência a contratação de empresa especializada na execução de obras de engenharia e/ou arquitetura para *execução de recapeamento asfáltico e drenagem pluvial*.

2. DESCRIÇÃO DO OBJETO

As obras a contratar abrangem a execução de recapeamento asfáltico e de rede de drenagem pluvial na Av. Geraldo Plaza, Bairro Paulo VI, em Conselheiro Lafaiete, MG, com a área de 18.000 m². Estão incluídos no escopo dos serviços o fornecimento e execução da pavimentação e da drenagem pluvial.

3. JUSTIFICATIVA

A execução desta obra proporcionará melhor fluidez e organização do tráfego de veículos e pedestres nos bairros contemplados e fazem parte do convênio celebrado entre o Município de Conselheiro Lafaiete e a Companhia de Saneamento de Minas Gerais- COPASA MG.

Este convênio tem por objeto a conjugação de esforços dos convenientes para a execução pelo Município, com recursos destinados pela COPASA MG, das obras e serviços de infraestrutura objetivando a proteção do interceptores, redes coletoras de água, de acordo com os planos de trabalho elaborados pelo Município e aprovados pela COPASA MG.

4. ESPECIFICAÇÕES TÉCNICAS E MODO DE EXECUÇÃO DO OBJETO

Conforme Projeto e Memorial Descritivo em anexo.

5. DOCUMENTOS DE REFERÊNCIA

Nº	Nº DO DOCUMENTO	REV	ESPECIFICAÇÃO/SUBESPECIFICAÇÃO
1	15.070.PCL.DD.IF	B	Projeto Executivo – Planta-Pavimentação
2	15.071.PCL.DD.IF	B	Projeto Executivo – Planta- Pavimentação
3	15.072.PCL.DD.IF	B	Projeto Executivo – Planta- Pavimentação
4	15.073.PCL.DD.IF	B	Projeto Executivo – Planta- Pavimentação
5	15.074.PCL.DD.IF	B	Projeto Executivo – Cortes e Detalhes- Pavimentação
6	15.075.PCL.DD.CI	B	Projeto Executivo – Planta - Drenagem
7	15.076.PCL.DD.CI	B	Projeto Executivo – Planta - Drenagem
8	15.077.PCL.DD.CI	B	Projeto Executivo – Planta - Drenagem
9	15.078.PCL.DD.CI	B	Projeto Executivo – Planta - Drenagem



10	15.079.PCL.DD.CI	B	Projeto Executivo - Detalhes e Armação - Drenagem
----	------------------	---	---

6. CAPACIDADE TÉCNICA

A execução será por empresa tecnicamente especializada. Tal comprovação se dará conforme segue, e a documentação constante da inscrição deve estar organizada, completa e apresentada na seguinte ordem com dispositivos separadores os mais claros possíveis:

a) Certificado de Registro no Conselho Regional de Engenharia e Agronomia e/ou Arquitetura – CREA e/ou CAU, em situação regular e em vigor. As empresas que forem sediadas em outra jurisdição e, conseqüentemente, inscritas no CREA/CAU de origem, deverão apresentar, obrigatoriamente, visto junto ao CREA/MG e/ou CAU/MG.

b) Certidões de Registro atualizadas do RT, na entidade profissional competente da Empresa e de todos os seus profissionais Responsáveis Técnicos.

c) Apresentação pela licitante do seu quadro técnico administrativo compatível com este objeto, relacionando a quantidade e função dos profissionais necessários para a condução das obras, tais custos deverão estar inclusos no BDI.

d) Declaração indicando quais profissionais (Engenheiro, Arquiteto) que serão os responsáveis técnicos da empresa encarregado de acompanhar a execução da obra;

e) Declaração / compromisso de manter, na condução das obras, o profissional cujo atestado venha a atender a exigência da alínea “b” acima.

f) Prova de que os profissionais, designado como Responsáveis Técnicos (RT- Engenheiro e/ou Arquiteto) pertençam ao quadro permanente da empresa licitante, na data prevista para entrega da proposta, entendendo-se como tal, para fins desta licitação, o sócio que comprove seu vínculo por intermédio de contrato social/estatuto social, o administrador ou o diretor, o empregado devidamente registrado em Carteira de Trabalho e Previdência Social, e o prestador de serviços com contrato escrito firmado com o licitante ou com declaração de compromisso de vinculação contratual futura, caso o licitante se sagre vencedor do certame;

g) No decorrer da execução da obra, os profissionais indicados como RT, poderão ser substituídos, nos termos do artigo 30 §10, da Lei Federal nº 8.666/93, por profissionais de experiência equivalente ou superior, desde que a substituição seja aprovada pela Administração. Apresentar documento que ateste isso.

h) Comprovação de a CONTRATADA possuir em seu corpo técnico, na data prevista do Edital, profissional(is) de nível superior ou outro(s) reconhecido(s) pelo CREA e/ou CAU, detentor(es) de atestado(s) de responsabilidade técnica, devidamente registrado(s) no CREA e/ou CAU da região onde os serviços foram executados, acompanhado(s) da(s) respectiva(s) certidão(ões) de Acervo Técnico - CAT, expedida(s) por estes Conselhos, que comprove(m) ter o(s) profissional(is) executado, para órgão ou entidade da administração pública direta ou indireta, ou ainda, para empresa privada, serviços de características técnicas de complexidade equivalente às do objeto da presente licitação. Não serão aceitos atestados emitidos pelo licitante, em seu próprio nome, nem nenhum outro que não tenha se originado de contratação.

A ausência da apresentação dos documentos acima listado desabilita o candidato a participar do presente certame.

7. CONHECIMENTO DO LOCAL DE EXECUÇÃO E DO SERVIÇO

A empresa licitante interessada poderá visitar o local de execução dos serviços, para conhecer as peculiaridades locais, analisando todos os aspectos necessários para a devida execução da obra. Os custos que advierem dessas visitas serão arcados exclusivamente pela licitante, vedada sua computação no cálculo das planilhas de custos, para elaboração de suas propostas.

Caso não realizar a visita à empresa deverá fornecer devidamente assinada pelos responsáveis, de que possui completo conhecimento das peculiaridades inerentes à execução dos serviços e sobre o local do serviço, assumindo total responsabilidade pela declaração, ficando impedida no futuro de pleitear por força do conhecimento declarado, quaisquer alterações contratuais, de natureza técnica ou financeira.



8. PLACA DE OBRA

Deverá ser mantida na obra, em local previamente determinado, placa de identificação conforme Padrão COPASA, que deverá ser confeccionada em chapa galvanizada 26. As chapas serão afixadas com rebites 410 e parafusos 3/8, em uma estrutura metálica com viga U 2" enrijecida e metalon 20 mm x 20 mm, suporte em eucalipto autoclavado pintadas na frente e no verso com fundo anticorrosivo e tinta automotiva. Deverão constar logo e nome da Prefeitura, logo e nome da COPASA, ano de administração (2017-2020), nome da obra (CONSTRUÇÃO RECAPEAMENTO ASFÁLTICO E DRENAGEM PLUVIAL)- ENDEREÇO DA OBRA), Valor total da obra, Município, Objeto, agentes participantes, início e término da obra. Antes de executar a placa, apresentar modelo à fiscalização da Prefeitura para aprovação.



 Prefeitura Conselheiro Lafaiete	 COPASA A água de Minas
NOME DA OBRA	
VALOR TOTAL DA OBRA: ??? EMPRESA EXECUTORA: ??? MUNICÍPIO: CONSELHEIRO LAFAIETE OBJETO:	AGENTES PARTICIPANTES: COPASA E PREFEITURA MUNICIPAL DE CONSELHEIRO LAFAIETE INÍCIO DA OBRA: ??? TÉRMINO DA OBRA: ???

Figura 1-Modelo de placa de obra



Figura 2-Fundo e estrutura da placa

Dimensões placa: 3,00 x 1,50m



9. PRAZO E CONDIÇÕES DE ENTREGA/RECEBIMENTO

- As obras descritas neste Termo deverão ser executadas conforme cronograma físico financeiro, projetos, planilha orçamentárias e o memorial descritivo.
- As despesas de transporte, frete, entrega, instalação, mão de obra, montagens/desmontagem, mobilização/desmobilização são de responsabilidade da contratada, estando inclusas no preço final.
- Fica assegurado a Contratante o direito de rejeitar os produtos/serviços entregues/executados em desacordo com as especificações e condições no memorial descritivo, planilha orçamentária, projetos, edital e do instrumento contratual, ficando a Contratada obrigada a substituir e/ou reparar os itens irregulares, no prazo de até 05 (cinco) dias úteis, contados da notificação.
- Caso a substituição/reparo não ocorra no prazo determinado, estará a Contratada incorrendo em atraso na entrega, bloqueio de pagamentos e sujeita à aplicação das sanções legais.
- O recebimento provisório da obra será realizado no ato da entrega pelo servidor responsável, para posterior verificação da conformidade com as especificações constantes no memorial descritivo, planilha orçamentária, projetos, edital e do contrato.
- O recebimento definitivo se dará no prazo máximo de 90 (noventa) dias corridos, contados a partir do recebimento provisório, após verificação de sua compatibilidade com as especificações descritas no memorial descritivo, planilha orçamentária, projetos, edital e no contrato, e sua consequente aceitação mediante emissão de Termo de Recebimento Definitivo, assinado pelas partes.
- A expedição da Ordem de Serviço será feita no prazo especificado em contrato após a confecção da nota de empenho/autorização, podendo ser prorrogada a critério do Município.
- Critério de aceitação da obra: A empresa executora deverá apresentar os certificados de qualidade dos produtos empregados na obra, obedecendo as recomendações das normas NBR 12655, NBR 7480 e demais normas aplicáveis, documentos estes que são fornecidos pelos fabricantes. Os certificados, que devem ser devidamente arquivados pela fiscalização, devem conter os resultados dos ensaios feitos para o controle tecnológico que comprovem a qualidade do produto. A conferência dos certificados de qualidade deve ser feita todas as vezes que chegar um novo lote de produtos na obra, uma vez que não devem ser utilizados produtos que não estejam com os documentos de comprovação da qualidade devidamente arquivados pela fiscalização. Este procedimento permite uma rastreabilidade futura, em caso de deficiência no desempenho dos produtos. Para aprovação dos serviços a fiscalização irá acompanhar a execução de todas as etapas descritas nos procedimentos executivos, atentando que os trabalhos foram realizados conforme as recomendações constantes no documento. Os serviços serão aceitos mediante estarem executados conforme projeto, memoriais e planilhas orçamentárias, e ter havido limpeza e descarte do entulho gerado.

10. OBRIGAÇÕES DA CONTRATANTE

- Além das obrigações resultantes da aplicação da Lei no 8.666/93 e demais normas pertinentes, são obrigações da Contratante:
- Acompanhar e fiscalizar a execução do objeto contratado;
- Atestar as faturas/notas fiscais;
- Efetuar os pagamentos devidos nos prazos estabelecidos;
- Prestar as informações e os esclarecimentos que venham a ser solicitados pela Contratada.
- Fornecer a documentação necessária à execução da obra tais como memoriais descritivos, projetos executivos, planilhas orçamentárias e cronograma físico-financeiros.

11. OBRIGAÇÕES DA CONTRATADA

Sem prejuízo das obrigações legais, a Contratada deverá:

- Assegurar durante a execução da obra proteção e conservação da mesma;
- Prestar o serviço conforme as especificações contidas no Memorial Descritivo, Projetos, Planilhas Orçamentárias, Cronogramas, no Edital e seus anexos;
- Reparar, corrigir, remover, reconstruir ou substituir, imediatamente, às suas expensas, no total ou em parte, o objeto do contrato em que se verificarem vícios, defeitos ou incorreções, resultantes da execução ou de materiais empregados, independentemente das penalidades aplicáveis ou cabíveis;
- Providenciar as placas das obras, com seus dados indicativos, conforme orientação da Contratante (Município);
- Obedecer integralmente o Plano de Segurança da Obra, conforme as Normas de Segurança do Trabalho;



- Informar ao à Contratante, a ocorrência de qualquer fato ou condição que possa atrasar ou impedir a conclusão da obra, no todo ou em parte, de acordo com o cronograma, indicando as medidas para corrigir a situação;
- Realizar os serviços descritos no Termo de Referência, Memorial Descritivo, Projeto e na Planilha Orçamentária de acordo com a melhor técnica aplicável, com zelo e diligência, obedecendo rigorosamente às normas da ABNT e demais disposições legais e resoluções específicas para a prestação do serviço.
- Manter a frente dos trabalhos a equipe técnica indicada em sua proposta, ou a que venha a ser aprovada, sempre liderada por profissional qualificado, com capacidade e poderes bastantes para representá-la perante a Contratante e ao gestor do contrato para resolver problemas referentes aos serviços de execução.
- Arcar com os custos de encargos sociais, previdenciários e trabalhistas de seu pessoal empregado, inclusive o transporte dos mesmos até os locais da obra, bem como o fornecimento de alimentação.
- Cuidar da segurança do seu pessoal empregado na execução da obra, obedecendo aos requisitos legais pertinentes, ficando a Contratante e seus respectivos prepostos isentos de qualquer responsabilidade com relação a eventuais acidentes de trabalho, seja eles de natureza cível ou criminal.
- Fornecer e fiscalizar o uso de uniformes, crachás e equipamentos de proteção individual (EPIs) e equipamento de proteção coletiva (EPC).
- Manter a disposição da Contratante um representante legal com autoridade e capacidade de discutir o planejamento, a técnica, a forma e o controle dos serviços a serem executados, arcando com seus custos, não sendo permitida sua inclusão na planilha de custos e formação de preços.
- Instruir seu representante quanto à necessidade de acatar as orientações da Contratante, inclusive quanto ao cumprimento das normas internas, segurança e medicina do trabalho.
- Manter disciplina no local da obra, retirando no prazo de 24 (vinte e quatro) horas após notificação, o funcionário considerado com conduta inconveniente pela Contratante.
- A Contratada deverá apresentar relatórios de diários de obra (RDOs), diariamente, concisos e contendo informações relevantes para o bom acompanhamento da Contratante durante a execução dos serviços, a fim de que sejam averiguadas questões como prazo, materiais e procedimentos adotados a fim de garantir a eficiência e presteza nos serviços prestado pela Contratada. As informações deverão ser complementadas com fotos identificando o local e com registro da data.
- Manter os locais de trabalho continuamente limpos, desobstruídos e sinalizados de forma a não causar transtornos para a fiscalização da Contratante, devendo sempre retirar o entulho para locais externos ao terreno, após a execução dos serviços, observando o disposto na legislação e nas formas relativas à proteção ambiental.
- Fornecer todos os materiais e equipamentos necessários à perfeita execução da obra, devendo os materiais a serem empregados receberem prévia aprovação da Contratante, que se reserva o direito de rejeitá-los caso não satisfaçam aos padrões de qualidade especificados.
- Cumprir dentro do prazo contratual as obrigações assumidas;
- Responsabilizar-se pelos danos causados diretamente à Contratante ou a terceiros, usuários ou não dos serviços contratados, decorrentes de sua culpa ou dolo na execução do contrato, não excluindo ou reduzindo essa responsabilidade a fiscalização ou o acompanhamento do contrato pela Contratante, com fulcro no art. 70 da Lei no 8.666/93;
- Responsabilizar-se pelo atendimento das disposições legais, normas técnicas e resoluções específicas para a prestação do serviço.

11.1 A Contratada deverá apresentar ao gestor do contrato, no prazo máximo de 10 dias corridos, contados após a emissão da Ordem de Serviço, os seguintes documentos:

- Anotações de Responsabilidade Técnica – ART, no CREA, do serviço objeto da licitação;
- Abertura de certificado de matrícula junto ao INSS, para os serviços em referência e matrícula CEI;
- Programa de Condições e Meio Ambiente de Trabalho na Indústria da Construção – PCMAT e Programa de Controle Médico e Saúde Ocupacional – PCMSO, conforme as Normas Regulamentares (NR) 18 e 07 da Portaria nº. 3.214/78 do Ministério do Trabalho;
- Atestados de Saúde Operacional (ASO) dos profissionais que farão parte da equipe;
- Ficha Técnica de distribuição de equipamento de proteção individual e conjunta;

12. PRAZO PARA EXECUÇÃO DA OBRA

- O prazo de execução do objeto será conforme cronograma físico/financeiro, contados da assinatura da Ordem de Serviço, podendo tal prazo ser prorrogado ou rescindido nos termos da Lei 8.666/93 e suas alterações.
- O contrato poderá ser prorrogado por iguais e sucessivos períodos, nos termos da legislação vigente, mediante termo aditivo.



13. DO PAGAMENTO

- Para habilitar-se ao pagamento, a Contratada deverá apresentar à Contratante a 1ª via da Nota Fiscal de Serviços juntamente com o boletim de medição e documentação descrita no contrato.
- Para a realização do pagamento, a Contratada deverá fazer constar da Nota Fiscal emitida sem rasura, em letra legível, o nome do Banco, número de conta bancária e agência, bem como dados do processo licitatório e contrato que originou a despesa e o Número de Empenho NE.
- O pagamento será efetuado de acordo com os valores estipulados no Contrato, sendo realizado de acordo com a Ordem de Fornecimento e aferição da entrega do serviço.
- O pagamento somente será liberado se, no ato da apresentação do comprovante de entrega do serviço, forem apresentados os atestados de regularidade referentes à Seguridade Social – INSS, Fundo de Garantia por Tempo de Serviço – FGTS e Imposto sobre Serviços de Qualquer Natureza – ISSQN.
- Os pagamentos serão efetuados em até 30 (trinta) dias do mês subsequente contados da apresentação da competente Nota Fiscal/fatura em original, devidamente atestada pela Secretaria Municipal de Obras e Meio Ambiente, através de crédito em conta corrente do licitante vencedor, mediante.
- O pagamento estará vinculado ao repasse do recurso da COPASA MG.

14. DOTAÇÃO ORÇAMENTÁRIA

02-027-001 17.512.0016 1155 44.90.51.00 FONTE DE RECURSO 100

15. DA FISCALIZAÇÃO

- O acompanhamento e a fiscalização dos instrumentos contratuais firmados com os Contratados serão feitos pelo servidor responsável pela fiscalização da obra, em conformidade com o disposto no art. 67 da Lei nº 8.666/93.
- O fiscal do contrato será responsável pelo acompanhamento e fiscalização e pelo ateste dos itens contratados, bem como pela gestão de prazos e condições do contrato.
- O Contratante se reserva ao direito de, sempre que julgar necessário, verificar, por meio de agente técnico credenciado ou de seus funcionários, se as prescrições das normas deste Termo de Referência estão sendo cumpridas pelo fabricante/fornecedor.

16. CONSIDERAÇÕES GERAIS

O material oriundo da demolição deverá ser convenientemente acondicionado e transportado para descarte de acordo com normas e procedimentos da contratante. Todo entulho/lixo gerado deverá ser retirado do local até o final da tarde e ser descartado adequadamente.

A CONTRATADA deverá obedecer todas as Especificações Técnicas e de Projeto, e as orientações da equipe de fiscalização.

Faz parte do escopo da CONTRATADA o suporte técnico à CONTRATANTE até a aprovação de todo o serviço executivo.

A CONTRATADA deverá participar de todas as reuniões que se façam necessárias, sempre que for solicitada sua participação pela CONTRATANTE, em Conselheiro Lafaiete/MG. Todas as reuniões deverão ser acompanhadas pelo Coordenador da execução e pelo especialista de cada área, sempre que necessário.

Conselheiro Lafaiete, 16 de Setembro de 2019.

Marcelo Magno Sana Moreira Neves
Secretário Municipal de Obras e Meio Ambiente



PREFEITURA MUNICIPAL DE CONSELHEIRO LAFAIETE

**PROCESSO LICITATÓRIO N.º 105/2019
CONCORRÊNCIA PÚBLICA N.º 006/2019**

ANEXO II

Memorial Descritivo

Projetos

Planilha Orçamentária

Cronograma Físico Financeiro

Planilha de Composição do BDI



PREFEITURA MUNICIPAL DE CONSELHEIRO LAFAIETE

MEMORIAL DESCRITIVO

Projeto: Recapeamento Asfáltico e Drenagem Pluvial.

Local: Avenida Geraldo Plaza, Bairro Paulo VI, Conselheiro Lafaiete - MG.

Proprietário: Prefeitura Municipal de Conselheiro Lafaiete.

1. OBJETIVO

O presente memorial descritivo tem por objetivo indicar e especificar as normas e orientar o desenvolvimento do recapeamento asfáltico e da construção da rede de drenagem pluvial. O memorial explicita os materiais a serem empregados na obra.

2. OMISSÕES

Em caso de divergências entre as cotas de desenhos, suas dimensões e/ou medidas em escala, prevalecerão sempre as dos últimos desenhos;

Em caso de divergências entre desenhos de escalas diferentes prevalecerão sempre os de menor escala (desenhos maiores);

Em caso de divergência entre o projeto e as especificações deste documento, prevalecem as informações do projeto;

O Responsável Técnico deve ser contatado nos demais casos para que este retire as prováveis dúvidas;

Em caso de dúvida, fixar o que julgar indicado, tudo sempre em rigorosa obediência ao que preceituam as normas e regulamentos para as edificações, ditadas pela ABNT e pela legislação vigente;

3. EXECUÇÃO

As obras deverão ser executadas por profissionais devidamente habilitados, abrangendo todos os serviços, desde as instalações iniciais até a limpeza e entrega da obra, com todas as instalações em perfeito e completo funcionamento.

Equipamentos de Proteção Individual: A empresa executora deverá providenciar equipamentos de proteção individual, EPI, necessários e adequados ao desenvolvimento de cada etapa dos serviços, conforme normas na NR-06, NR-10 e NR-18 da portaria 3214 de 1978 do Ministério do Trabalho e Emprego, bem como os demais dispositivos de segurança.

Equipamentos de Proteção Coletiva: A empresa executora deverá providenciar além dos equipamentos de proteção coletiva também projeto de segurança para o canteiro em consonância com o PCMAT e com o PPRA específico tanto da empresa quanto da obra planejada.

O profissional credenciado para dirigir os trabalhos por parte da empresa executora deverá dar assistência à obra, fazendo-se presente no local durante todo o período da obra e quando das vistorias e reuniões efetuadas pela equipe de Fiscalização da Prefeitura Municipal de Conselheiro Lafaiete-MG.

Este profissional será responsável pelo preenchimento do Livro Diário de Obra.

Todas as ordens de serviço ou comunicações da Fiscalização à empresa executora da obra, ou vice-versa, serão transmitidas por escrito, e somente assim produzirão seus efeitos. Para tal, deverá ser usado o Diário da Obra. O diário de obra deverá ser preenchido e entregue a fiscalização DIARIAMENTE; e fará parte da documentação necessária junto à medição, para liberação da fatura. Este livro deverá ficar permanentemente na obra, juntamente com um jogo completo de cópias dos projetos, detalhes e especificações técnicas.

4. RESPONSABILIDADE DA EMPRESA CONTRATADA PARA EXECUÇÃO

A menos que especificado em contrato, é obrigação da empresa contratada execução de todos os serviços descritos e mencionados nas especificações, bem como o fornecimento de todo o material, mão-de-obra, equipamentos, ferramentas, EPI, EPC, andaimes, guinchos e etc. para execução ou aplicação na obra;

Deve também:

Respeitar os projetos, especificações e determinações da Fiscalização, não sendo admitidas quaisquer alterações ou modificações do que estiver determinado pelas especificações e projetos;

Retirar imediatamente da obra qualquer material que for rejeitado, desfazer ou corrigir as



obras e serviços rejeitados pela Fiscalização, dentro do prazo estabelecido pela mesma, arcando com as despesas de material e mão de obra envolvida;

Acatar prontamente as exigências e observações da Fiscalização, baseadas nas especificações e regras técnicas;

Execução de placas indicativas de responsabilidade técnica (projeto, fiscalização e execução). Os modelos da placa serão fornecidos pela fiscalização após a contratação, a serem disponibilizadas junto ao alinhamento do terreno, antes do início dos serviços;

Fornecimento de ART e/ou RRT de execução de todos os serviços;

Cumprir cronograma da obra acordado com a fiscalização;

Cumprir todas as normas de segurança e meio ambiente vigentes;

Preenchimento do Diário de Obra.

5. RESPONSABILIDADE DA FISCALIZAÇÃO

Exercer todos os atos necessários à verificação do cumprimento do Contrato, dos projetos e das especificações;

Sustar qualquer serviço que não esteja sendo executado na conformidade das Normas da ABNT e dos termos do projeto e especificações, ou que atentem contra a segurança;

Não permitir nenhuma alteração nos projetos e especificações, sem prévia justificativa técnica por parte da CONTRATADA à Fiscalização, cuja autorização ou não, será feita também por escrito através da Fiscalização;

Decidir os casos omissos nas especificações ou projetos;

Registrar no Diário da Obra, as irregularidades ou falhas que encontrar na execução das obras e serviços;

Controlar o andamento dos trabalhos em relação aos cronogramas.

6. FINALIDADE

O presente memorial descritivo tem por objetivo complementar e estabelecer as condições para a plena execução dos projetos de recapeamento asfáltico e drenagem pluvial, assim como reger a aplicação e o uso dos materiais nas etapas de construção do projeto apresentado.

Os projetos foram criados em rigorosa observância e atendimento às normas técnicas levando em consideração o espaço, suas condições físicas e os fins para os quais foram requeridos.

7. DOCUMENTOS DE REFERÊNCIA:

- Projeto executivo;
- Planilha Orçamentária;
- Cronograma físico financeiro.

8. NORMAS TÉCNICAS

- NBR 6118:2013 – Projeto de estruturas de concreto – Procedimentos.
- NBR 8800:2008 – Projeto e estruturas de aço e de estruturas mistas de aço e concreto de edifícios.
- Manual de normas do DER – Pavimentação.
- Norma DNIT 030/2004 – Drenagem Pluvial.

9. DESCRIÇÃO

O projeto contempla o recapeamento asfáltico da Avenida Geraldo Plaza, sendo toda a pavimentação asfáltica demonstrada no projeto gráfico, sua execução será em concreto betuminoso.

A drenagem pluvial será feita por sarjetas nas duas laterais de toda a extensão da pavimentação asfáltica contendo bocas de lobo a um intervalo regular como demonstrado no projeto



gráfico e no contorno dos canteiros.

10. COMPONENTES

10.1 Placa de identificação de obra:

Deverá ser de chapa metálica capaz de resistir às intempéries, durante o período da obra. Terá dimensões de 1,50 x 3,00m e deverá ser pintada obedecendo à proporcionalidade do modelo do Município, que será fornecido juntamente com a Ordem de Início dos Serviços. A placa deverá ser fixada no terreno, em local indicado pelo fiscal da obra, apoiada em estrutura de madeira.

Também deverão ser instaladas as demais placas exigidas pela legislação vigente, inclusive placa de 1m² onde conste nome dos autores e coautores de todos os projetos, assim como dos responsáveis pela execução, conforme art. 16 da resolução n.º 218 do CREA. A placa da obra será formada com requadros em ripas de madeira/ferro, revestida com chapa de aço galvanizado.

10.2 Canteiro de obras áreas aberta e cobertas:

Área fixa e temporária, onde se desenvolvem as operações de apoio e execução de uma obra. Compreende a delimitação do canteiro de obra através de tapume, seu aterro, o depósito de material, o escritório de obra, bem como as ligações provisórias de água e energia elétrica e a placa de obra. Todos os equipamentos e materiais especificados neste memorial deverão ser novos.

10.3 Locação de área:

A obra deverá ser rigorosamente locada, conforme projeto, com acompanhamento da Fiscalização da Prefeitura de Conselheiro Lafaiete desde o início. A locação ocorrerá após os serviços de demolição, retirada do entulho, e da limpeza do terreno. Quando concluída a locação, deverá ser solicitada autorização por escrito, no diário de obra, para prosseguir a obra.

A CONTRATADA fará a locação planimétrica e altimétrica, utilizando instrumentos de precisão e atendendo aos projetos da obra.

A CONTRATADA deverá aferir os níveis, dimensões e alinhamentos, assim como ângulos e curvas constantes do projeto. Havendo discrepância entre as reais condições de terreno e os elementos do levantamento planialtimétrico fornecidos na ocasião da execução do projeto, a ocorrência deverá ser comunicada à Fiscalização, a qual procederá as verificações oportunas e tomará as decisões, que deverão ser atendidas pela CONTRATADA.

Após tal atendimento será aprovada a locação. A ocorrência de erros na locação da obra projetada implicará, para a CONTRATADA, na obrigação de proceder por sua conta e nos prazos estipulados, as modificações, correções, demolições e reposições que se tornarem necessárias, ficando ainda sujeito a sanções, multas e penalidades aplicáveis a cada caso.

A CONTRATADA manterá, em perfeitas condições, toda e qualquer referência de nível (RN) e de alinhamento, o que permitirá aferir a locação em qualquer tempo.

Periodicamente a CONTRATADA deverá proceder rigorosa verificação no sentido de comprovar se a obra está sendo executada de acordo com o projeto de locação.

10.4 Ligação provisória de luz/força e Água /Esgoto:

Deverão ser providenciadas as ligações provisórias necessárias ao canteiro de obras, principalmente quanto à água, esgoto e energia elétrica.

ENTRADA DE ENERGIA

Deverá ser solicitada a entrada provisória de energia elétrica, sendo a CONTRATADA responsável pelo poste e medidor provisórios, bem como pelo custo do uso da energia elétrica durante a obra. A Instalação da ligação provisória da rede elétrica de baixa tensão para o canteiro de obra deverá conter proteção de 100 A carga 3kwh, 20cv com quadro de distribuição provisório, o fornecimento de energia elétrica não poderá acarretar em ônus para a Prefeitura de Conselheiro Lafaiete.

ENTRADA DE ÁGUA/ESGOTO

A Instalação provisória de água: será feito um ramal provisório com tubo PVC soldável EB-892 para água fria até o local da obra e tubo de PVC para esgoto até a PL da COPASA, o fornecimento de água não poderá acarretar em ônus para a Prefeitura de Conselheiro Lafaiete.

10.5 Escavação mecânica:

A escavação compreende a remoção dos diferentes tipos de solo, desde a superfície natural do terreno, até a cota especificada no projeto. Os equipamentos a serem utilizados deverão ser adequados ao tipo de escavação. A escavação mecânica de valas com profundidade além de 5,00



metros deverá ser feita com escavadeira hidráulica. Ao iniciar a escavação, a CONTRATADA deverá ter feito a pesquisa de interferências, para que não sejam danificados quaisquer tubos, caixas, cabos ou outros elementos ou estruturas existentes que estejam na área atingida pela escavação ou próxima a esta. Se a escavação interferir nas galerias ou tubulações, a CONTRATADA deverá executar o escoramento e a sustentação destas. Mesmo autorizada a escavação, todos os danos causados às propriedades serão de responsabilidade da CONTRATADA.

Quando a escavação tiver atingido a cota indicada no projeto, serão feitas a regularização e a limpeza do fundo da vala. Esta operação só poderá ser executada com a vala seca ou com a água do lençol freático totalmente deslocada para drenos laterais, junto ao escoramento. O material escavado reaproveitável para o reaterro, sempre que possível, deverá ser depositado junto ao local. Caso não seja possível, o material será transportado para local aprovado pela Fiscalização e depositado sem compactação.

Só poderá ser iniciado o reaterro junto às estruturas de concreto após decorrido o prazo necessário ao desenvolvimento da resistência do concreto estrutural.

A medição e a remuneração do serviço será pelo volume escavado, compreendendo a escavação, o escoramento e a regularização do fundo da vala.

Escavação mecânica

A escavação deve, sempre que possível, prosseguir de jusante para montante, podendo ser executada em talude inclinado, desde que previsto em projeto ou determinado pela Fiscalização. Sempre se processará mediante o emprego de equipamento mecânico específico para o tipo de solo e profundidade de escavação.

Controle tecnológico

Os serviços de escavação para abertura de valas devem incluir entre outros: Limpeza da área na linha de escavações, deposição do material ao lado do local a ser escavado, reaterro e remoção do excesso, escoramentos de tábuas e pontaletes, reaterro e apiloamento, nivelamento e consolidação do fundo da vala, escavações complementares para serviços quando necessários, esgotamento de águas, enfim todos os serviços necessários aqui mencionados ou não, para assegurar a correta locação em linha e nível.

10.6 Reaterro:

O reaterro será apiloado (manual) com soquetes em camadas de 20 cm. Os trabalhos de reaterro dos fundos das valas, assim como de outras partes da obra, onde for necessário, serão executados com materiais de boa qualidade. Quando executados com terra, deverá ser terra sem detritos vegetais, em camadas de 20 cm, convenientemente molhadas e apiloadas de modo a serem evitados trincas ou desníveis em virtude de recalque das camadas aterradas.

10.7 Demolição de pavimento

A CONTRATADA deverá executar a demolição do pavimento asfáltico existente, local que será implantada a rede e drenagem inclusive guias, que será feito por processo mecânico (levantamento) sendo fragmentado e o material resultante devidamente acomodado.

A execução dos serviços de demolição pela CONTRATADA deverá cumprir todas as exigências e determinações previstas na legislação: Resolução nº 307, de 5 de julho de 2002, pelo Conselho Nacional do Meio Ambiente (CONAMA), NBR15112, NBR 15113, NBR 15114 e outras vigentes à época da execução dos serviços.

10.8 Carga de Material em geral:

Carga de material em geral, feita por equipamento mecanizado, a ser alocado em caminhão, sem manuseio ou arrumação. A medição se dá pelo volume do material descarregado.

10.9 Regularização de subleito:

A CONTRATADA deverá remover toda a vegetação e material orgânico porventura existentes no leito do logradouro.

Após a execução de cortes, aterros e adição do material necessário para atingir o greide de projeto, a CONTRATADA procederá a escarificação geral na profundidade de 20 cm, seguida de pulverização, umedecimento ou secagem, compactação e acabamento.

No caso de cortes em rocha a regularização a CONTRATADA deverá ser executada de acordo com o projeto específico de cada caso.

10.10 Sub-base compactada:

A CONTRATADA deverá proceder a execução da sub-base compreende as operações de mistura e pulverização, umedecimento ou secagem dos materiais, em central de mistura ou na pista,



seguidas de espalhamento, compactação e acabamento, realizadas na pista devidamente preparada, na largura desejada, nas quantidades que permitam, após a compactação, atingir a espessura projetada.

A CONTRATADA deverá executar a mistura prévia preferencialmente em centrais de mistura próprias para este fim. Caso as quantidades a serem executadas não justifiquem a instalação de central de mistura, a mesma poderá ser feita com pá-carregadeira.

10.11 Imprimação CM-30:

Após a perfeita conformação geométrica da base, a CONTRATADA deverá proceder à varredura da superfície, de modo a eliminar todo e qualquer material solto. Antes da aplicação do ligante betuminoso a CONTRATADA deverá umedecer a pista levemente. Em seguida a CONTRATADA deverá aplicar o ligante betuminoso adequado, na temperatura compatível com o seu tipo, na quantidade recomendada e de maneira uniforme. A temperatura de aplicação do ligante betuminoso deverá ser fixada para cada tipo de ligante, em função da relação temperatura x viscosidade, escolhendo-se a temperatura que proporcione a melhor viscosidade para espalhamento. A faixa de viscosidade recomendada para espalhamento dos asfaltos diluídos é de 20 a 60 segundos "Saybolt-Furol". A tolerância admitida para a taxa de aplicação do ligante betuminoso definida pelo projeto e ajustada experimentalmente no campo deverá ser de $\pm 0,2$ l/m². A CONTRATADA deverá executar a imprimação da pista por inteira em um mesmo turno de trabalho e deixá-la, sempre que possível fechada ao tráfego. Quando isto não for possível, trabalha-se em meia pista, executando a imprimação da adjacente assim que a primeira for permitida ao tráfego.

O tempo de exposição da base imprimada ao tráfego será condicionado ao comportamento da mesma, não devendo ultrapassar 30 dias.

A fim de evitar a superposição ou excesso, nos pontos inicial e final das aplicações, a CONTRATADA deverá colocar faixas de papel transversalmente na pista, de modo que o início e o término da aplicação do ligante betuminoso situem-se sobre essas faixas, as quais serão, a seguir, retiradas. Qualquer falha na aplicação do ligante betuminoso deve ser imediatamente corrigida pela CONTRATADA.

10.12 Pintura RR-1C:

A superfície a ser pintada deverá ser varrida pela CONTRATADA, a fim de ser eliminado o pó e todo e qualquer material solto. Antes da aplicação do ligante betuminoso, no caso de bases de solo-cimento ou concreto magro, a superfície da base deverá ser umedecida. A CONTRATADA deverá aplicar o ligante betuminoso adequado na temperatura compatível com o seu tipo, na quantidade recomendada e de maneira uniforme. A temperatura da aplicação do ligante betuminoso deve ser fixada para cada tipo de ligante, em função da relação temperatura x viscosidade, escolhendo-se a temperatura que proporcione melhor a viscosidade para espalhamento.

A viscosidade recomendada para o espalhamento da emulsão deverá estar entre 20 a 100 segundos "Saybolt-Furol" (DNER-ME 004/94). Após aplicação do ligante deverá se esperar o escoamento da água e evaporação em decorrência da ruptura. A tolerância admitida para a taxa de aplicação "T" do ligante betuminoso diluído com água deverá ser de $\pm 0,2$ l/m².

A CONTRATADA deverá executar a pintura de ligação na pista inteira em um mesmo turno de trabalho e deixá-la, sempre que possível, fechada ao tráfego. Quando isto não for possível, trabalha-se em meia pista, executando a pintura de ligação da adjacente assim que a primeira for permitida ao tráfego.

A fim de evitar a superposição ou excesso, nos pontos inicial e final das aplicações, a CONTRATADA deverá colocar faixas de papel transversalmente na pista, de modo que o início e o término da aplicação do ligante betuminoso situem-se sobre essas faixas, as quais serão, a seguir, retiradas. Qualquer falha na aplicação do ligante betuminoso deve ser imediatamente corrigida pela CONTRATADA.

10.13 Pavimentação em concreto betuminoso:

A produção do concreto asfáltico deverá ser efetuada em usinas apropriadas. O concreto asfáltico produzido deverá ser transportado, da usina ao ponto de aplicação por caminhões basculante, para que a mistura seja colocada na pista à temperatura especificada. Cada carregamento deverá ser coberto com lona ou outro material aceitável, com tamanho suficiente para proteger a mistura.

A distribuição do concreto asfáltico deverá ser feita por pavimentadoras automotrizes. Caso ocorram irregularidades na superfície da camada, estas devem ser sanadas pela adição manual de concreto asfáltico, sendo esse espalhamento efetuado por meio de ancinhos e rodos metálicos.

Após a distribuição do concreto asfáltico, deverá ter início a rolagem. Como norma geral, a temperatura de rolagem deverá ser a mais elevada que a mistura asfáltica possa suportar, temperatura essa fixada, experimentalmente, para cada caso. Caso sejam empregados rolos de



pneus, de pressão variável, inicia-se a rolagem com baixa pressão, a qual deve ser aumentada à medida que a mistura seja compactada, e, conseqüentemente, suportando pressões mais elevadas.

A compactação deverá ser iniciada pelos bordos, longitudinalmente, continuando em direção ao eixo da pista. Nas curvas, de acordo com a superelevação, a compactação deverá começar sempre do ponto mais baixo para o ponto mais alto. Cada passada do rolo deverá ser recoberta na seguinte de, pelo menos, metade da largura rolada.

Em qualquer caso, a operação de rolagem perdurará até o momento em que seja atingida a compactação especificada. Durante a rolagem não serão permitidas mudanças de direção e inversões bruscas da marcha, nem estacionamento do equipamento sobre o revestimento recém – rolado.

As rodas do rolo devem ser umedecidas adequadamente, de modo a evitar a aderência da mistura.

10.14 Meio-fios e Sarjetas:

Os meios-fios e sarjetas deverão obedecer às dimensões representadas nos projetos específicos de drenagem. Os meios-fios devem ser executados em peças de 1,00 m de comprimento, as quais devem ser vibradas até seu completo adensamento e, devidamente curadas antes de sua aplicação.

Seu comprimento deve ser reduzido para a execução de segmentos em curva.

O concreto empregado na moldagem dos meios-fios, sarjetas devem possuir resistência mínima de 18 MPa no ensaio de compressão simples, aos 28 dias de idade.

As formas para a execução dos meios-fios devem ser metálicas, ou de madeira revestida, que permita acabamento semelhante àquele obtido com o uso de formas metálicas.

Para o assentamento dos meios-fios, sarjetas o terreno de fundação deve estar com sua superfície devidamente regularizada, de acordo com a seção transversal do projeto, apresentando-se liso e isento de partículas soltas ou sulcadas e, não deve apresentar solos turfosos, micáceos ou que contenham substâncias orgânicas.

Devem estar, também, sem quaisquer de infiltrações d'água ou umidade excessiva. Para efeito de compactação, o solo deve estar no intervalo de mais ou menos 1,5% em torno da umidade ótima de compactação, referente ao ensaio de Proctor Normal.

Não é permitida a execução dos serviços durante dias de chuva. Após a compactação, deve-se umedecer ligeiramente o terreno de fundação para o lançamento do lastro. Sobre o terreno de fundação devidamente preparado, deve ser executado o lastro de concreto das sarjetas, de acordo com as dimensões especificadas no projeto. O lastro deve ser apiloado, convenientemente, de modo a não deixar vazios. O assentamento dos meios-fios deve ser feito antes de decorrida uma hora do lançamento do concreto da base. As peças devem ser escoradas, nas juntas, por meio de bolas de concreto com a mesma resistência da base.

Depois de alinhados os meios-fios, deve ser feita a moldagem das sarjetas, utilizando-se concreto com plasticidade e umidade compatível com seu lançamento nas formas, sem deixar buracos ou ninhos.

As sarjetas devem ser moldados in loco, com juntas de 1 cm de largura a cada 3 m. Estas juntas devem ser preenchidas com argamassa de cimento e areia de traço 1:3. A colocação do meio-fio deve preceder à execução da sarjeta adjacente.

Estes dispositivos devem estar concluídos antes da execução do revestimento betuminoso.

10.15 Tubo de concreto armado:

Para a execução de bueiros de greide com tubos de concreto a CONTRATADA deverá ser adotada a seguinte sistemática: Interrupção da sarjeta ou da canalização coletora junto ao acesso do bueiro e execução do dispositivo de transferência para o bueiro, como: caixa coletora, caixa de passagem ou outro indicado.

Escavação em profundidade que comporte o bueiro selecionado, garantindo inclusive o recobrimento da canalização.

Compactação do berço do bueiro de forma a garantir a estabilidade da fundação e a declividade longitudinal indicada.

Execução da porção inferior do berço com concreto de resistência ($f_{ckmin} > 18$ MPa), com a espessura de 10cm.

Colocação, assentamento e rejuntamento dos tubos, com argamassa cimento-areia, traço 1:4, em massa. Complementação do envolvimento do tubo com o mesmo tipo de concreto, obedecendo a geometria prevista no projeto e posterior reaterro com recobrimento mínimo de 1,5 vezes o diâmetro da tubulação acima da geratriz superior da canalização.

10.16 Concreto Usinado:

Concreto a ser utilizado na confecção das estruturas deverá ter um módulo de elasticidade



≥ 26 Gpa e $f_{ck} \geq 30$ Mpa aos 28 dias.

Durante o lançamento e imediatamente após essa fase, o concreto deve ser vibrado com equipamento adequado. O adensamento deve ser cuidadoso, para que a mistura preencha todos os espaços da fôrma. Nessa operação, o executor deve tomar as precauções necessárias para impedir a formação de ninhos ou segregação dos materiais e para não danificar os painéis das fôrmas. Deve-se também acompanhar o enchimento das fôrmas por meio de leves batidas com martelo de borracha nos painéis. É importante evitar a vibração da armadura, para que não se formem vazios ao seu redor, com prejuízos da aderência. No adensamento manual, as camadas de concreto não devem exceder a 20 cm. Se a opção for usar vibradores de imersão, a espessura da camada deve ser, no máximo, aproximadamente igual a $\frac{3}{4}$ do comprimento da agulha. O lançamento do concreto deve ser constante, preenchendo de baixo para cima e garantindo a perfeita aderência.

Ensaio de abatimento e compressão.

Em se tratando da utilização de concreto usinado deverá ser feito os devidos testes de conferência do concreto que chega à obra com as devidas especificações de projeto.

O primeiro teste a ser realizado é o ensaio de abatimento do tronco de cone, o chamado teste de *Slump*, que avalia a trabalhabilidade do concreto. Os equipamentos utilizados nesse teste são um molde tronco-cônico, uma gola, uma haste metálica, uma concha e uma base.

O teste de *Slump* será realizado da seguinte forma:

Os equipamentos deverão ser lavados;

O molde cônico deverão ser preenchido em 3 etapas sendo o concreto adensado a cada vez, com 25 golpes de um bastão metálico.

Após esse processo, o topo do molde deverá ser regularizado e a gola e o molde deverá ser removida de forma lenta e contínua.

O abatimento deverá ser medido do ponto médio do concreto até o topo do molde.

A segunda avaliação que deverá ser executada é a de resistência do concreto. Para isso serão moldados quatro corpos-de-prova de cada caminhão betoneira, que serão rompidos em laboratório, para verificação da resistência especificada nas diversas etapas da cura do concreto. Nesse teste deverão ser utilizados moldes cilíndricos metálicos de 10x20 cm, e uma haste metálica.

O teste de resistência deverá ser realizado da seguinte forma:

Deverá ser identificados os corpos de prova com uma etiqueta de acordo com uma ficha de moldagem;

Os moldes deverão ser preenchidos em duas etapas, sendo o concreto adensado a cada vez, com 15 golpes cada;

A superfície deverá ser regularizada com colher de pedreiro;

Os corpos de prova deverão armazenados em um local com superfície regularizada até que a cura permita sua remoção.



10.17 Argamassa

Argamassa para o rejuntamento do enrocamento deve ser feito de acordo com o estabelecido em projeto específico, e na falta de indicação deve ser feito com concreto com agregado máximo constituído de brita 1 ou argamassa de cimento e areia no traço mínimo de 1:3 em massa, de acordo com a forma das pedras.

10.18 Armação:

A CONTRATADA deverá montar em seu canteiro de obras armaduras em aço CA60, diâmetro de 3,4 mm a 6,0 mm, considerando o fornecimento, corte, dobra e colocação.

No início da obra, a CONTRATADA deverá montar uma bancada de armador principal, constituída por pranchões de madeira apoiados sobre cavaletes e provida dos equipamentos necessários à preparação de armadura.

Deverá cortar os fios e as barras de aço na bancada, seguindo as orientações e dimensões constantes no projeto de armação.

10.19 Forma/ Desforma:

A montagem das formas deverão ser executadas de modo que o concreto acabado tenha as formas e as dimensões do projeto, de acordo com alinhamentos e cotas e que apresente uma superfície lisa e uniforme. Deverão ser projetadas de modo que suportem os efeitos do lançamento e adensamento do concreto. As dimensões, nivelamento e verticalidade das formas deverão ser verificadas cuidadosamente. Antes da concretagem, deverão ser removidos, do interior das formas, todo o pó de serra, aparas de madeira e outros restos de materiais. As juntas das formas serão obrigatoriamente vedadas para evitar perda da argamassa do concreto ou de água. Nas formas para superfícies aparentes de concreto, o material a ser utilizado deverá ser madeira compensada plastificada, as chapas de aço ou as tábuas revestidas com lâminas de compensado plastificado. Para superfícies que não ficarão aparentes, o material utilizado poderá ser a madeira mista comumente usada em construções ou as chapas compensadas resinadas. Antes da concretagem, as formas deverão ser molhadas, mantendo-se as superfícies úmidas, mas não encharcadas. Salvo indicação em contrário, todos os cantos externos e bordos das superfícies aparentes das peças de concreto a serem moldadas deverão ser chanfrados, por meio da colocação de um "bite" de madeira. As uniões das tábuas, folhas de compensados ou chapas metálicas, deverão ser de topo e repousarão sobre vigas suportadas pelas peças de escoramento. Os encaixes das formas deverão ser construídos e aplicados de modo a permitir a sua retirada sem se danificar o concreto. Não poderão ser criados nichos na estrutura de concreto sem a prévia autorização do calculista da mesma.

A CONTRATADA deverá apresentar, previamente, um projeto de escoramento e de reescoramento a ser aprovado pela Fiscalização e pelo calculista da estrutura. As formas só poderão ser retiradas quando o concreto já se encontrar suficientemente endurecido para resistir às cargas que sobre ele atuam. Esse prazo não deverá ser inferior a 03 dias para a retirada das formas laterais; 14 dias para retirada das formas inferiores, permanecendo as escoras principais convenientemente espaçadas e 21 dias para a retirada total das formas e escoras. O prazo para desmoldagem será o previsto pela Norma NB 1/78 (NBR 6118) da ABNT. Esses prazos poderão ser reduzidos, conforme preconiza a referida norma, quando, a critério da Fiscalização, forem adotados concretos com cimento de alta resistência inicial ou com aditivos aceleradores de endurecimento. A retirada das formas deverá ser efetuada sem choques e obedecerá a um programa elaborado de acordo com o tipo da estrutura. Nenhuma obra será aceita se não tiverem sido retiradas todas as formas e corrigidas todas as imperfeições apontadas pela Fiscalização. As formas remontadas deverão sobrepôr o concreto pronto, da etapa anteriormente executada, em não menos de 10cm serão fixadas com firmeza contra o concreto endurecido, de maneira que, quando a concretagem for reiniciada, não se abram, permitindo desvios ou perda de argamassa na junta de construção. Serão usados, se necessário, vedações com isopor, parafusos ou prendedores adicionais para manter firmes as formas remontadas contra o concreto anterior endurecido.

Antes do lançamento do concreto, devem ser devidamente conferidas as posições e condições estruturais do escoramento e escoramento remanescente, aprumadores e alinhadores horizontais. O objetivo é assegurar que as dimensões, posições e prumo das fôrmas sejam mantidos de acordo com o projeto e permitir o tráfego de pessoas e equipamentos necessários à operação de concretagem com segurança. (NBR 16055 - 19.3.2)

10.20 Boca de lobo:

A CONTRATADA deverá executar bocas de lobo em bloco de concreto preenchido com concreto fck \geq 30MPa, assentados com argamassa de cimento, cal e areia, traço 1:3, deverão ser rebocadas internamente. A grelha deverá ser conforme descrição do projeto.

A execução das bocas de lobo, somente ocorrerão na ocasião da pavimentação, para evitar que o escoamento superficial das águas pluviais arrastarem entulhos que poderão danificar ou entupir a



canalização pluvial.

Todas as mudanças de direção serão executadas junto às bocas de lobo e a ligação entre duto e boca de lobo deverão ser de tal forma que a ponta do duto encaixe dentro da caixa de alvenaria da boca de lobo. As paredes da boca de lobo jamais deverão ser apoiadas sobre a canalização, mas sim no fundo firme da vala.

10.21 Limpeza final de obra:

A CONTRATADA deverá procederá periodicamente à limpeza da obra, removendo o entulho resultante, tanto no interior da mesma, como no canteiro de obras, inclusive capina. A obra deverá ser entregue em perfeito estado de limpeza. Todo o entulho e materiais de construção excedentes deverão ser removidos para fora da obra a ser indicado pela Prefeitura de Conselheiro Lafaiete.

11. MÃO DE OBRA

A mão-de-obra a empregar será, obrigatoriamente, de qualidade comprovada, de acabamento esmerado e de inteiro acordo com as especificações constantes no memorial descritivo. A empresa executante da obra se obriga a executar rigorosamente os serviços, obedecendo fielmente aos projetos, especificações e documentos, bem como os padrões de qualidade, resistência e segurança estabelecidos nas normas recomendadas ou aprovadas pela ABNT, ou, na sua falta, pelas normas usuais indicadas pela boa técnica.

A mão-de-obra deve ser uniformizada, identificada por meio de crachás. É OBRIGATÓRIO o uso de EPI durante a execução dos serviços, sempre de acordo com as atividades que estiverem sendo desenvolvidas. O não cumprimento dessa exigência poderá acarretar em penalizações à CONTRATADA.

Equipamentos de Proteção Individual. A empresa executora deverá providenciar equipamentos de proteção individual e coletivo, EPI e EPC, necessários e adequados ao desenvolvimento de cada etapa dos serviços, conforme normas na NR-06, NR-10 e NR-18 portaria 3214 do MT, bem como os demais dispositivos de segurança.

As obras e suas instalações deverão ser entregues completas e em condições de funcionar plenamente. Deverão estar devidamente limpas e livres de entulhos de obra.

A Executora planejará e manterá as construções e instalações provisórias que se fizerem necessárias para o bom andamento da obra, devendo antes da entrega da mesma, retirá-las e recompor as áreas usadas.

Correrão por conta exclusiva da CONTRATADA, todas as despesas com as instalações da obra, compreendendo todos os aparelhos, ferramentas, tapumes, andaimes, suporte para placas e outros.

Serviços técnicos só serão permitidos a sua execução por profissional habilitado e os mesmos deverão estar identificados dentro do canteiro junto aos equipamentos e junto à documentação da obra, conforme Normas Reguladoras do MT, por exemplo: soldadores, operadores de guinchos, etc.

12. RECOMENDAÇÕES GERAIS

Quaisquer alterações devem ser autorizadas pelos responsáveis técnicos em concordância com a fiscalização;

As marcas para os materiais e equipamentos são referências de qualidade e acabamento. Para utilização de produtos similares deverão ser fornecidas amostras para análise e aprovação da fiscalização.

13. DOCUMENTOS

Apresenta-se a seguir os documentos desta etapa do projeto.

Nº	Nº DO DOCUMENTO	REV	ESPECIFICAÇÃO/SUBESPECIFICAÇÃO
1	15.070.PCL.DD.IF	B	Projeto Executivo – Planta-Pavimentação
2	15.071.PCL.DD.IF	B	Projeto Executivo – Planta- Pavimentação



PREFEITURA MUNICIPAL DE CONSELHEIRO LAFAIETE

3	15.072.PCL.DD.IF	B	Projeto Executivo – Planta- Pavimentação
4	15.073.PCL.DD.IF	B	Projeto Executivo – Planta- Pavimentação
5	15.074.PCL.DD.IF	B	Projeto Executivo – Cortes e Detalhes- Pavimentação
6	15.075.PCL.DD.CI	B	Projeto Executivo – Planta - Drenagem
7	15.076.PCL.DD.CI	B	Projeto Executivo – Planta - Drenagem
8	15.077.PCL.DD.CI	B	Projeto Executivo – Planta - Drenagem
9	15.078.PCL.DD.CI	B	Projeto Executivo – Planta - Drenagem
10	15.079.PCL.DD.CI	B	Projeto Executivo - Detalhes e Armação - Drenagem

14. ANOTAÇÃO DE RESPONSABILIDADE TÉCNICA

Seguem as Anotações de Responsabilidade Técnica (ARTs) do projeto.

ART nº 14201500000002675544

José Henrique Baesse - MG – 53341/D

Conselheiro Lafaiete, 16 de Setembro de 2019.

Marcelo Magno Sana Moreira Neves
Secretário Municipal de Obras e Meio Ambiente



PREFEITURA MUNICIPAL DE CONSELHEIRO LAFAIETE

PROJETOS



- NOTAS:**
- 1-MEDIDAS E ELEVÇÕES EM METRO, EXCETO ONDE INDICADO.
 - 2-AS MEDIDAS INDICADAS NO DESENHO, PREVALEM SOBRE VALORES OBTIDOS EM ESCALA.
 - 3-O GRDE FINAL DE PAVIMENTAÇÃO DEVERÁ FICAR APROXIMADAMENTE NAS ELEVÇÕES SOLE EXISTENTES, PARA GARANTIR O ACESSO AS RESIDÊNCIAS E ENCONTRO COM AS RUAS ADJACENTES.
 - 4-A INPRTAÇÃO LIGANTE, DSA-30, E A FINURA DE LIDAÇÃO, RR-1C, DEVERÁ COBRIR TODA A EXTENSÃO DA PISTA DE ROLAMENTO.
 - 5-RECAPEAMENTO ASFÁLTICO COM CBUQ CA/50/70, DOM ESPESURA DE 5 CM.
 - 6-A SINALIZAÇÃO HORIZONTAL DO PAVIMENTO DEVERÁ ESTAR DE ACORDO COM A SEÇÃO 11.06 DO MANUAL DE NORMAS DO DER, SENDO QUE, A ORIENTAÇÃO PARA COLOCAÇÃO DA REFERIDA SINALIZAÇÃO, DEVERÁ PARTIR DO ÓRGÃO DE TRÁNSITO MUNICIPAL.
 - 7-AS SARIETAS DEVERÃO SER EXECUTADAS "IN LOCO" E AJUSTADAS AS BOCAS DE LIXO DO PROJETO. CONCRETO FCA - 18 MPa MÍNIMO.
 - 8-OS MEIO FIOS, SERÃO PREZ-MOLDADOS.
 - 9-A BASE DE ESCORRA COMPACTADA DEVERÁ SER EXECUTADAS EM CAMADAS DE 25CM, COM COMPACTAÇÃO VERBADA A 90% (90).
 - 10-ESTE DESENHO DEVERÁ SER TRABALHO EM OCULTINO COM OS DESENHOS N.º 15.071.PCL.DD.IF, 15.072.PCL.DD.IF E 15.073.PCL.DD.IF.
 - 11-PARA CORTES E DETALHES, VER DESENHO N.º 15.074.PCL.DD.IF.
 - 12-PARA DRENAGEM SUPERFICIAL, VER DESENHOS N.º 15.075.PCL.DD.IF, 15.076.PCL.DD.IF, 15.077.PCL.DD.IF E 15.078.PCL.DD.IF.
 - 13-PARA DETALHES DA DRENAGEM SUPERFICIAL, VER DESENHO N.º 15.079.PCL.DD.IF.

B)	RESENDO NOTA N.º	24/09/15	P.L.C.	A.A.S.
A)	EXISSÃO NICAL	12/05/15	D.T.	A.A.S.
REV.	DESCRIÇÃO	DATA	DES.	APROV.
CONTRATORIA				
CLIENTE	PREFEITURA MUNICIPAL DE CONSELHEIRO LAFAIETE			
<p>Este documento é de propriedade da Prefeitura Municipal de Conselheiro Lafaiete e não pode ser reproduzido ou transmitido a terceiros, total ou parcialmente, sem nossa autorização por escrito.</p> <p>CL. FINEZINHA DATA FOLHA ARTE Nº 4201500000016/2014-R</p>				
TÍTULO	INFRAESTRUTURA - PAVIMENTAÇÃO (AV. GERALDO PLAZA) PROJETO EXECUTIVO PLANTA			
PROJ. EXECUTIVO	27/09/15	Nº FOL.	15.070.PCL.DD.IF	
DES. EXECUTIVO	12/05/15			01/10
VERIFIC. EXECUTIVO	12/05/15			REV. B
APROV. A.A.S.	12/05/15			
REV. EXECUTIVO	12/05/15			



PREFEITURA MUNICIPAL DE CONSELHEIRO LAFAIETE



- NOTAS:**
- 1-MEDIDAS E ELEVAÇÕES EM METRO, EXCETO ONDE INDICADO.
 - 2-AS MEDIDAS INDICADAS NO DESENHO, PREVALEM SOBRE VALORES OBTIDOS EM ESCALA.
 - 3-O GREIDE FINAL DE PAVIMENTAÇÃO DEVERÁ FICAR APROXIMADAMENTE NAS ELEVAÇÕES HOJE EXISTENTES, PARA GARANTIR O ACESSO AS RESIDÊNCIAS E ENCONTRO COM AS RUAS ADJACENTES.
 - 4-A IMPRIMAÇÃO LIGANTE, CM-30, E A PINTURA DE LIGAÇÃO, RR-10, DEVERÃO COBRIR TODA A EXTENSÃO DA PISTA DE ROLAMENTO.
 - 5-REGIPEAMENTO ASFALTADO COM CEBU CAPOSO/10, COM ESPESSURA DE 5 cm.
 - 6-A SINALIZAÇÃO HORIZONTAL DO PAVIMENTO DEVERÁ ESTAR DE ACORDO COM A SEÇÃO 11.06 DO MANUAL DE NORMAS DO DER, SENDO QUE, A ORIENTAÇÃO PARA COLOCAÇÃO DA REFERIDA SINALIZAÇÃO, DEVERÁ PARTIR DO GRUPO DE TRÁNSITO MUNICIPAL.
 - 7-AS SAREJETAS DEVERÃO SER EXECUTADAS "IN LOCO" E AJUSTADAS AS BOCAS DE LIXO DO PROJETO. CONCRETO Fck = 18 MPa MÍNIMO.
 - 8-OS MEIO FIOS SERÃO PRÉ-MOLDADOS.
 - 9-A BASE DE ESCORIA COMPACTADA DEVERÁ SER EXECUTADA EM CAMADAS DE 25cm, COM COMPACTAÇÃO VIBRADA A 80% FN.
 - 10-ESTE DESENHO DEVERÁ SER TRABALHO EM CONJUNTO COM OS DESENHOS N.º 15.070.PCL.DD.F, 15.072.PCL.DD.F E 15.073.PCL.DD.F.
 - 11-PARA CORTES E DETALHES VER DESENHO N.º 15.074.PCL.DD.F.
 - 12-PARA DRENAGEM SUPERFICIAL VER DESENHOS N.º 15.075.PCL.DD.F, 15.076.PCL.DD.F, 15.077.PCL.DD.F E 15.078.PCL.DD.F.
 - 13-PARA DETALHES DA DRENAGEM SUPERFICIAL VER DESENHO N.º 15.079.PCL.DD.F.

B	[INSERIR NOTA B]	24/09/15	F.L.C.	A.A.S.
A	[EMISSÃO INICIAL]	12/08/15	S.T.	A.A.S.

CONTRATAÇÃO: **AIMC** Engenharia e Projetos
 CONSULTOR: AILCEI GONCALVES COELHO

CLIENTE: PREFEITURA MUNICIPAL DE CONSELHEIRO LAFAIETE

Este documento é de propriedade da Prefeitura Municipal de Conselheiro Lafaiete e não pode ser reproduzido ou transmitido à terceiros, total ou parcialmente, sem nossa autorização por escrito.

N.º LICENÇA: [] CREA: [] ART: []
 JOSÉ HEINRIQUE RESENDE BASSO 53341 1420150000002873244

TÍTULO: INFRAESTRUTURA - PAVIMENTAÇÃO
 AV. GERALDO PLAZA
 PROJETO EXECUTIVO
 PLANTA

PROJ. C-DETA	07/08/15	N.º DES.	FOLHA
DES. []	11/08/15		02/10
REVIS. []	12/08/15		REV: B
APROV. []	12/08/15		
ESC:	1/1.000	AT	

15.071.PCL.DD.F



PREFEITURA MUNICIPAL DE CONSELHEIRO LAFAIETE



- NOTAS:**
- 1- MEDIDAS E ELEVACOES EM METRO, EXCETO ONDE INDICADO.
 - 2- AS MEDIDAS INDICADAS NO DESENHO, PREVALECEM SOBRE VALORES OBTIDOS EM ESCALA.
 - 3- O CREDE FINAL DE PAVIMENTACAO DEVERA FICAR APROXIMADAMENTE NAS ELEVACOES HOJE EXISTENTES, PARA GARANTIR O ACESSO AS RESIDENCIAS E ENCONTRO COM AS RUAS ADJACENTES.
 - 4- A IMPRIMACAO LIGANTE, CM-30, E A PINTURA DE LIGACAO, RR-1C, DEVERAO CORRER TODA A EXTENSAO DA FISTA DE ROLAMENTO.
 - 5- RECIPIENTE ASFALTICO COM GRUO CAPO/70, COM ESPESURA DE 5 CM.
 - 6- A SINALIZACAO HORIZONTAL DO PAVIMENTO DEVERA ESTAR DE ACORDO COM A SECCAO 11.06 DO MANUAL DE NORMAS DO DER, SENDO QUE, A ORIENTACAO PARA COLCACAO DA REFERIDA SINALIZACAO, DEVERA PARTIR DO ORGAO DE TRANSITO MUNICIPAL.
 - 7- AS SARJETAS DEVERAO SER EXECUTADAS "IN LOCO" E AJUSTADAS AS BOCAS DE LODO DO PROJETO, CONCRETO FCK = 18 MPa MINIMO.
 - 8- OS MEIO FIOS SERAO PRE-MOLDADOS.
 - 10- A BASE DE ESCORIA COMPACTADA DEVERA SER EXECUTADOS EM CAMADAS DE 25cm, COM COMPACTACAO VIBRADA A 90% PA.
 - 11- ESTE DESENHO DEVERA SER TRABALHO EM CONJUNTO COM OS DESENHOS N° 15.070.PCL.DD.IF, 15.071.PCL.DD.IF E 15.073.PCL.DD.IF.
 - 12- PARA CORTES E DETALHES VER DESENHO N° 15.074.PCL.DD.IF.
 - 13- PARA DRENAGEM SUPERFICIAL VER DESENHOS N° 15.075.PCL.DD.IF, 15.076.PCL.DD.IF, 15.077.PCL.DD.IF E 15.078.PCL.DD.IF.
 - 14- PARA DETALHES DA DRENAGEM SUPERFICIAL VER DESENHO N° 15.079.PCL.DD.IF.

B	[INSERIR NOTA B]	24/09/15	F.L.C.	A.A.S.
A	[EMISSAO INICIAL]	12/08/15	O.T.	A.A.S.

CONTRATAÇÃO	CLIENTE
AIMC Engenharia e Projetos CONTATO@AIMCENGENHARIA.COM.BR	PREFEITURA MUNICIPAL DE CONSELHEIRO LAFAIETE

Este documento é de propriedade da Prefeitura Municipal de Conselheiro Lafaiete e não pode ser reproduzido ou transmitido, total ou parcialmente, sem nossa autorização por escrito.

N. TECNICO:	CREA:	ART:
JOSE HEWRIQUE RESENDE BRESSE	53341	1420150000002870344

TITULO	PROJ. / DATA	FOLHA
INFRAESTRUTURA - PAVIMENTACAO AV. GERALDO PLAZA PROJETO EXECUTIVO PLANTA	07/08/15 N° DES. 11/08/15	03/10
	15.072.PCL.DD.IF	REV: B



PREFEITURA MUNICIPAL DE CONSELHEIRO LAFAIETE

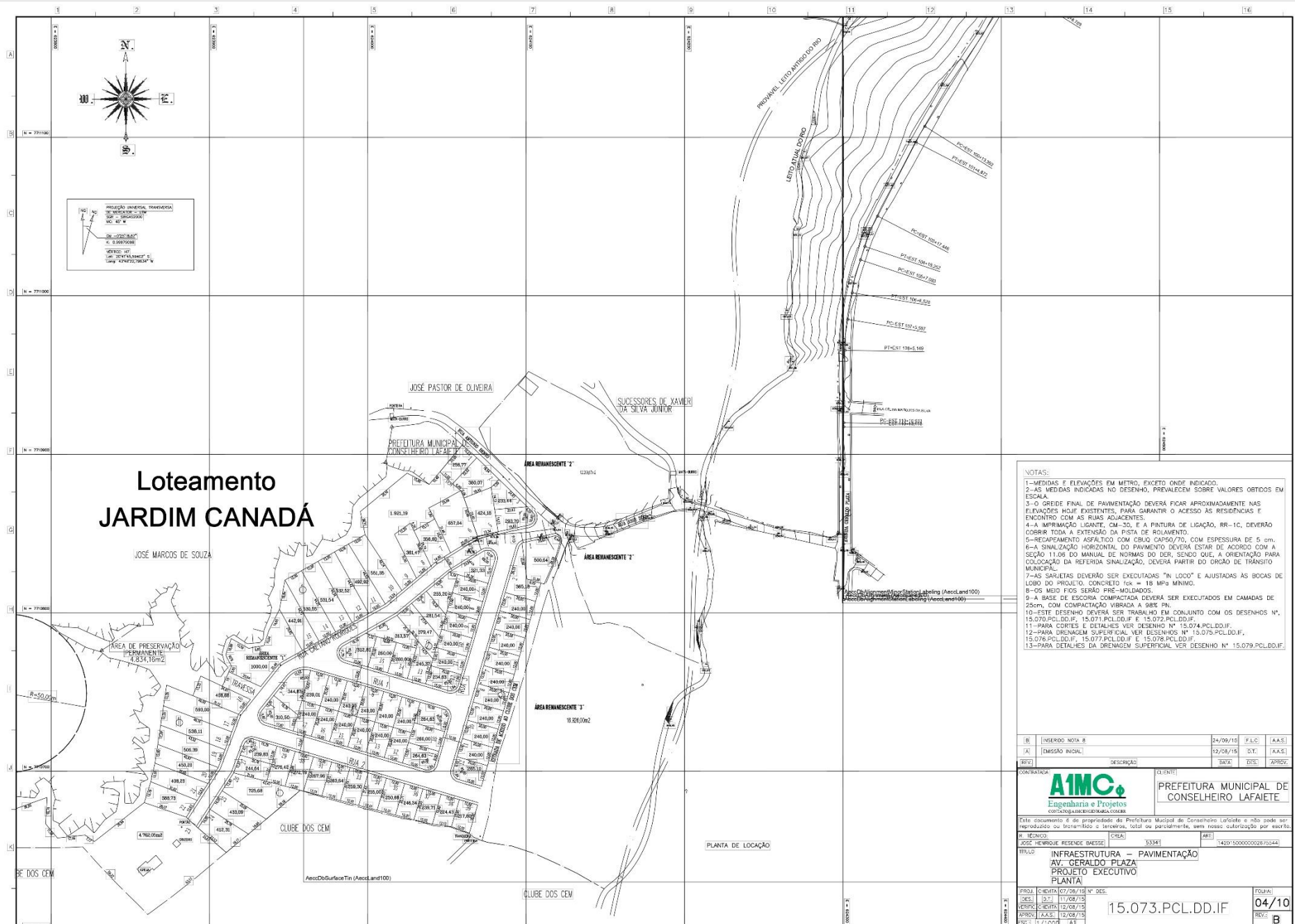

- NOTAS:
- 1-MEDIDAS E ELEVÇÕES EM METRO, EXCETO ONDE INDICADO.
 - 2-AS MEDIDAS INDICADAS NO DESENHO, PREVALECEM SOBRE VALORES OBTIDOS EM ESCALA.
 - 3-O GREIDE FINAL DE PAVIMENTAÇÃO DEVERÁ FICAR APROXIMADAMENTE NAS ELEVÇÕES HOJE EXISTENTES, PARA GARANTIR O ACESSO AS RESIDÊNCIAS E ENCONTRO COM AS RUAS ADJACENTES.
 - 4-A IMPRIMAÇÃO LIGANTE, CM-30, E A FINTURA DE LIGAÇÃO, RR-1C, DEVERÃO COBRIR TODA A EXTENSÃO DA PISTA DE ROLAGMENTO.
 - 5-REPARAMENTO ASFÁLTICO COM CRUDO CARRO/70, COM ESPESURA DE 5 cm.
 - 6-A SINLAZÃO HORIZONTAL DO PAVIMENTO DEVERÁ ESTAR DE ACORDO COM A SEÇÃO 11.08 DO MANUAL DE NORMAS DO DER, SENDO QUE, A ORIENTAÇÃO PARA COLOCAÇÃO DA REDEIRA SINLAZÃO, DEVERÁ PARTIR DO CÍRCULO DE TRÁNSITO MUNICIPAL.
 - 7-AS GARITAS DEVERÃO SER EXECUTADAS "IN LOCO" E AJUSTADAS AS BOCAS DE LOBO DO PROJETO, CONCRETO fck = 18 MPa MÍNIMO.
 - 8-OS MEIO FIOS SERÃO PRE-MOLDADOS.
 - 9-A BASE DE ESCORIA COMPACTADA DEVERÁ SER EXECUTADAS EM CAMADAS DE 25cm, COM COMPACTAÇÃO VIBRADA A 94% FN.
 - 10-ESTE DESENHO DEVERÁ SER TRABALHO EM CONJUNTO COM OS DESENHOS N.º 15.070.PCL.DD.IF, 15.071.PCL.DD.IF E 15.072.PCL.DD.IF.
 - 11-PARA CORTES E DETALHES VER DESENHO N.º 15.074.PCL.DD.IF.
 - 12-PARA DRENAGEM SUPERFICIAL VER DESENHOS N.º 15.075.PCL.DD.IF, 15.076.PCL.DD.IF, 15.077.PCL.DD.IF E 15.078.PCL.DD.IF.
 - 13-PARA DETALHES DA DRENAGEM SUPERFICIAL VER DESENHO N.º 15.079.PCL.DD.IF.

B	[INSERIR NOTA B]	24/09/15	F.L.C.	A.A.S.
A	[EMISSÃO INICIAL]	12/08/15	O.T.	A.A.S.

CONTRATADA: **AIMC Engenharia e Projetos**
 PREFEITURA MUNICIPAL DE CONSELHEIRO LAFAIETE

Este documento é de propriedade da Prefeitura Municipal de Conselheiro Lafaiete e não pode ser reproduzido ou transmitido de qualquer forma ou por qualquer meio, sem a autorização por escrito.

N.º TECNICO: JOSE HENRIQUE RESENDE BASSO
 CHAPA: 53341
 ART: 1420150000002673244

TITULO: INFRAESTRUTURA - PAVIMENTAÇÃO
 AV. GERALDO PIAZZA
 PROJETO EXECUTIVO
 PLANTA

PROJ. C/EMITA: 07/08/15 N.º DES.:
 DES.: 01/11/08/15
 REVIS. C/EMITA: 12/08/15
 APROV. A.A.S.: 12/08/15
 ESC.: 1/1.000 AT

FOLHA: 04/10
 REV.: B

15.073.PCL.DD.IF



PREFEITURA MUNICIPAL DE CONSELHEIRO LAFAIETE

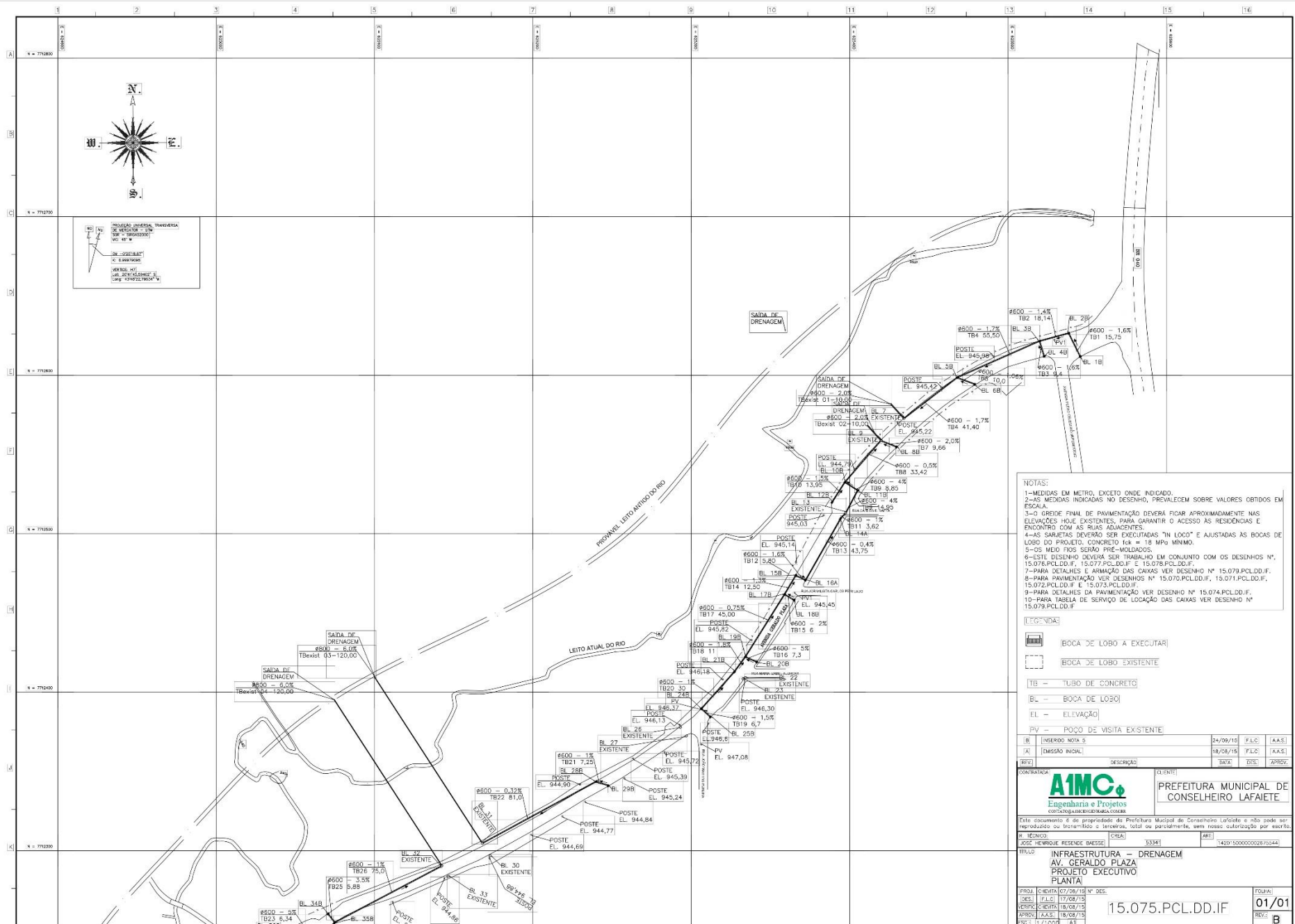

NOTAS:

- 1-MEDIDAS EM METRO, EXCETO ONDE INDICADO.
- 2-AS MEDIDAS INDICADAS NO DESENHO, PREVALECEM SOBRE VALORES OBTIDOS EM ESCALA.
- 3-O GRDEO FINAL DE PAVIMENTAÇÃO DEVERÁ FICAR APROXIMADAMENTE NAS ELEVAÇÕES HOJE EXISTENTES, PARA GARANTIR O ACESSO AS RESIDÊNCIAS E ENCONTRO COM AS RUAS ADJACENTES.
- 4-AS SAREJETAS DEVERÃO SER EXECUTADAS "IN LOCO" E AJUSTADAS AS BOCAS DE LOBO DO PROJETO, CONCRETO 18x18 MÍNIMO.
- 5-OS MEIO FIOS SERÃO PRÉ-MOLDADOS.
- 6-ESTE DESENHO DEVERÁ SER TRABALHADO EM CONJUNTO COM OS DESENHOS Nº. 15.078.PCLDD.IF, 15.077.PCLDD.IF E 15.078.PCLDD.IF.
- 7-PARA DETALHES E ARMAÇÃO DAS CAIXAS VER DESENHO Nº 15.079.PCLDD.IF.
- 8-PARA PAVIMENTAÇÃO VER DESENHOS Nº 15.070.PCLDD.IF, 15.071.PCLDD.IF, 15.072.PCLDD.IF E 15.073.PCLDD.IF.
- 9-PARA DETALHES DA PAVIMENTAÇÃO VER DESENHO Nº 15.074.PCLDD.IF.
- 10-PARA TABELA DE SERVIÇO DE LOCAÇÃO DAS CAIXAS VER DESENHO Nº 15.079.PCLDD.IF.

LEGENDA:

- BOCA DE LOBO A EXECUTAR
- BOCA DE LOBO EXISTENTE
- TUBO DE CONCRETO
- BOCA DE LOBO
- ELEVAÇÃO
- POÇO DE VISITA EXISTENTE

CONTABILIDADE	DESCRIÇÃO	ENTRADA	SALIDA	RESERVA	RESERVA
[B]	[INSERIR NOTA 3]	24/09/15	F.L.C.	[A.A.S.]	
[A]	[EMISSÃO INICIAL]	18/08/15	F.L.C.	[A.A.S.]	

CONTRATAÇÃO: **AIMC Engenharia e Projetos**
CONTRATO: A18CE000000028.F0344

PREFEITURA MUNICIPAL DE CONSELHEIRO LAFAIETE

Este documento é de propriedade da Prefeitura Municipal de Conselheiro Lafaiete e não pode ser reproduzido ou licenciado a terceiros, total ou parcialmente, sem nossa autorização por escrito.

Nº TECNICO: [] CHEFE: [] ART: []

JOSE WENIGUE RESENDE BASSO 53341 142015000000028.F0344

TÍTULO: INFRAESTRUTURA – DRENAGEM
AV. GERALDO PLAZA
PROJETO EXECUTIVO
PLANTA

PROJ. [] DES. []
DES. []
REVIS. []
APROV. []
ESC. 1/1000 AT

FOLHA: **01/01**
REV: **B**

15.075.PCL.DD.IF



PREFEITURA MUNICIPAL DE CONSELHEIRO LAFAIETE

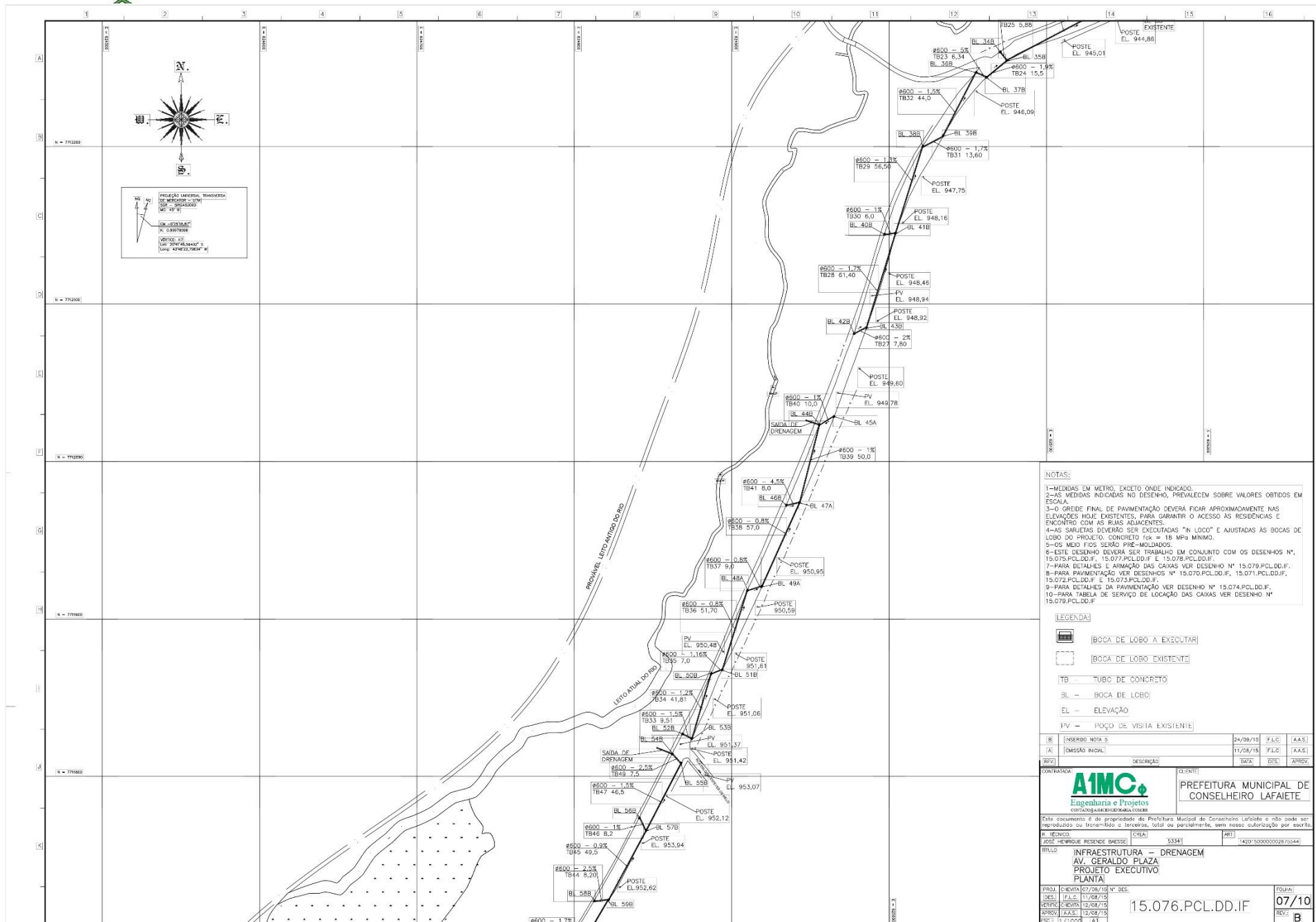

NOTAS:

- 1- MEDIDAS EM METRO, EXCETO ONDE INDICADO.
- 2- AS MEDIDAS INDICADAS NO DESENHO, PREVALEM SOBRE VALORES OBTIDOS EM ESCALA.
- 3- O GREDE FINAL DE PAVIMENTAÇÃO DEVERÁ FICAR APROXIMADAMENTE NAS ELEVAÇÕES HOJE EXISTENTES, PARA GARANTIR O ACESSO AS RESIDÊNCIAS E ENCONTRO COM AS RUAS ADJACENTES.
- 4- AS SARTANES DEVERÃO SER EXECUTADAS "IN LOCO" E AJUSTADAS AS BOCAS DE LOBO DO PROJETO. CONCRETO fck = 18 MPa MÍNIMO.
- 5- OS MEIO FIOS SERÃO PIRE-MOLDADOS.
- 6- ESTE DESENHO DEVERÁ SER TRABALHADO EM CONJUNTO COM OS DESENHOS Nº. 15.075.PCL.DD.IF, 15.077.PCL.DD.IF E 15.078.PCL.DD.IF.
- 7- PARA DETALHES E ARMAÇÃO DAS CAXAS VER DESENHO Nº. 15.078.PCL.DD.IF, 15.075.PCL.DD.IF E 15.073.PCL.DD.IF.
- 8- PARA PAVIMENTAÇÃO VER DESENHOS Nº. 15.070.PCL.DD.IF, 15.071.PCL.DD.IF, 15.072.PCL.DD.IF E 15.073.PCL.DD.IF.
- 9- PARA DETALHES DA PAVIMENTAÇÃO VER DESENHO Nº. 15.074.PCL.DD.IF.
- 10- PARA TABELA DE SERVIÇO DE LOCAÇÃO DAS CAXAS VER DESENHO Nº. 15.079.PCL.DD.IF.

LEGENDA:

- BOCA DE LOBO A EXECUTAR
- BOCA DE LOBO EXISTENTE
- BT --- TUBO DE CONCRETO
- BL --- BOCA DE LOBO
- EL --- ELEVAÇÃO
- EV --- POÇO DE VISIA EXISTENTE

B	[INSERIR NOTA 3]	24/09/15	F.L.D.	A.A.S.
A	[MISSÃO INICIAL]	11/08/15	F.L.D.	A.A.S.

CONTRATAÇÃO	EMPRESA	PROJETO
AIMC Engenharia e Projetos	PREFEITURA MUNICIPAL DE CONSELHEIRO LAFAIETE	

PROJ.	DESIGNAÇÃO	DATA	DES.	APROV.
15.076	INFRAESTRUTURA - DRENAGEM	07/08/15		

PROJ.	DATA	DES.
15.076	07/08/15	F.L.D.

PROJ.	DATA	DES.	FOLHA
15.076	07/08/15	F.L.D.	07/10
APROV.	DATA	DES.	REV.
			B



PREFEITURA MUNICIPAL DE CONSELHEIRO LAFAIETE

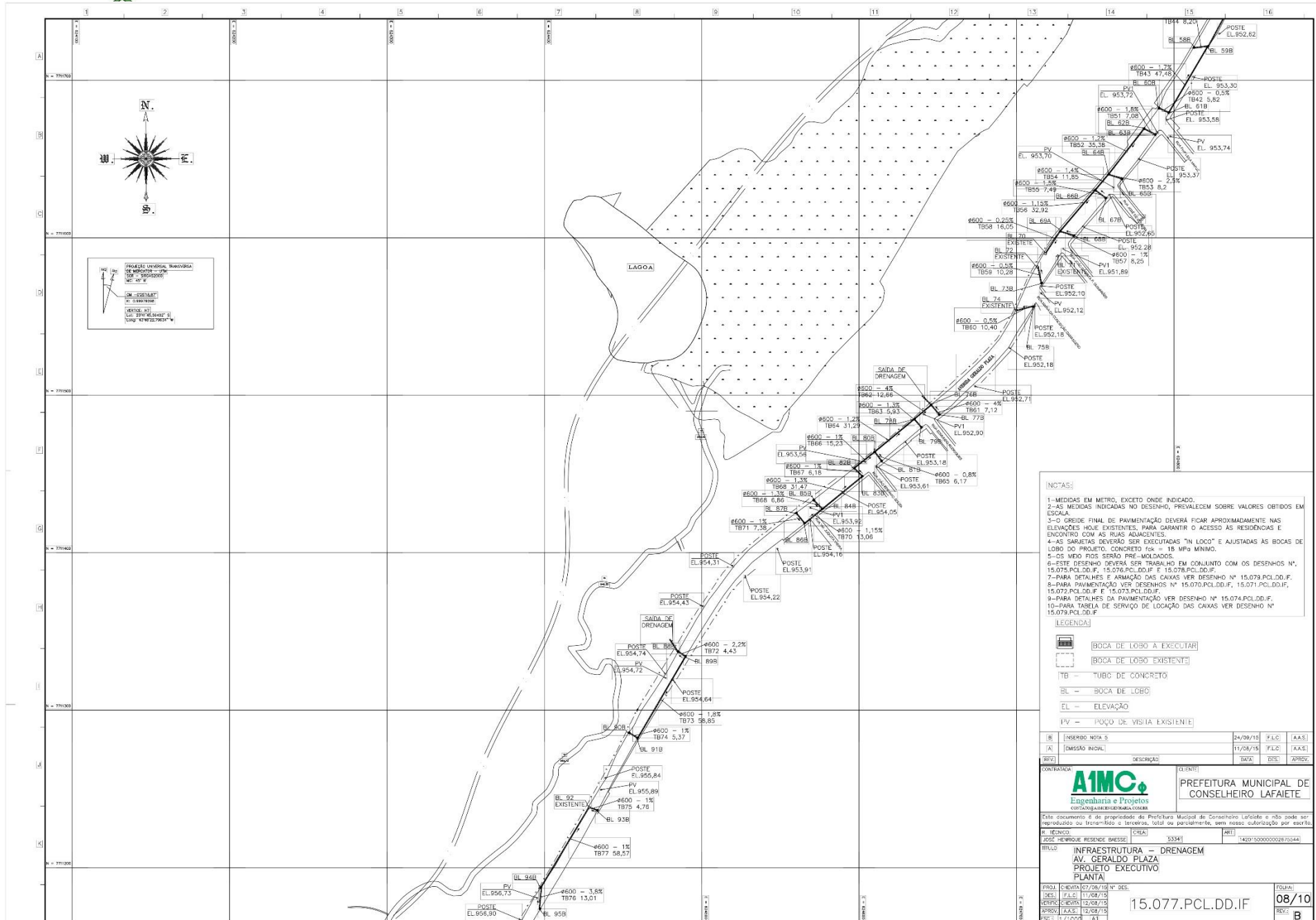

PROJETO GERAL DE INFRAESTRUTURA DE DRENAGEM - 1/10000
M. C. COSTA
R. 08090908
CONTATO: (51) 3291.6242
WWW.ENGENHARIAAIMC.COM

- NOTAS:**
- 1- MEDIDAS EM METRO, EXCETO ONDE INDICADO.
 - 2- AS MEDIDAS INDICADAS NO DESENHO, PREVELEM SOBRE VALORES OBTIDOS EM ESCALA.
 - 3- O CREDE FINAL DE PAVIMENTAÇÃO DEVERÁ FICAR APROXIMADAMENTE NAS ELEVAÇÕES HOJE EXISTENTES PARA GARANTIR O ACESSO AS RESIDÊNCIAS E ENCONTRO COM AS RUAS ADJACENTES.
 - 4- AS SARJETAS DEVERÃO SER EXECUTADAS "IN LOCO" E AJUSTADAS AS BOCAS DE LOBO DO PROJETO. CONCRETO FCK = 18 MPa MÍNIMO.
 - 5- OS MODO FIOS SERÃO PRÉ-MOLDADOS.
 - 6- ESTE DESENHO DEVERÁ SER TRABALHADO EM CONJUNTO COM OS DESENHOS N.º 15.075.PCL.DD.F, 15.076.PCL.DD.F, 15.077.PCL.DD.F, 15.078.PCL.DD.F, 15.079.PCL.DD.F, 15.071.PCL.DD.F, 15.072.PCL.DD.F E 15.073.PCL.DD.F.
 - 7- PARA DETALHES E ARMAÇÃO DAS CAIXAS VER DESENHO N.º 15.079.PCL.DD.F.
 - 8- PARA PAVIMENTAÇÃO VER DESENHOS N.º 15.070.PCL.DD.F, 15.071.PCL.DD.F, 15.072.PCL.DD.F E 15.073.PCL.DD.F.
 - 9- PARA DETALHES DA PAVIMENTAÇÃO VER DESENHO N.º 15.074.PCL.DD.F.
 - 10- PARA TABELA DE SERVIÇO DE LOCAÇÃO DAS CAIXAS VER DESENHO N.º 15.079.PCL.DD.F.

- LEGENDA:**
- BOCA DE LOBO A EXECUTAR
 - BOCA DE LOBO EXISTENTE
 - TB - TUBO DE CONCRETO
 - BL - BOCA DE LOBO
 - EL - ELEVACÃO
 - PV - POÇO DE VISIA EXISTENTE

[B]	INSERIR NOTA 3	24/09/15	F.LD.	[A.A.S.]
[A]	EMISSÃO INICIAL	11/28/15	F.LD.	[A.A.S.]

CONTRATADA	DESCRIÇÃO	ENTRÉ
AIMC Engenharia e Projetos		PREFEITURA MUNICIPAL DE CONSELHEIRO LAFAIETE

PROJ. CONCEITA	07/08/15	N.º DES.	
DES. F.LD.	11/08/15		
REVIS. E-REDA	12/08/15		
APROV. [A.A.S.]	12/08/15		
ESC.	1/1000	AT	

15.077.PCL.DD.F	08/10
	REV: B



PREFEITURA MUNICIPAL DE CONSELHEIRO LAFAIETE

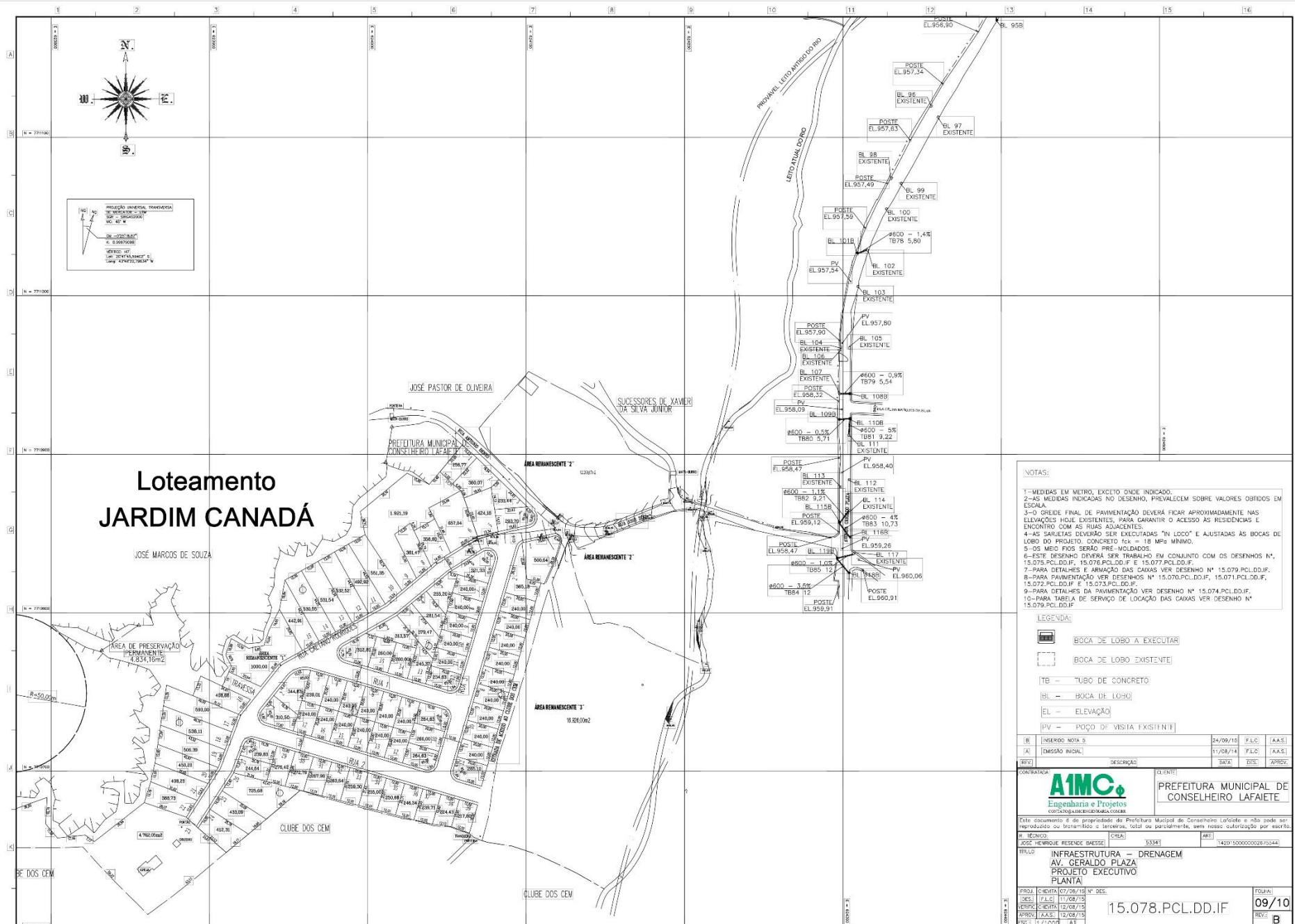

- NOTAS:**
- 1- MEDIDAS EM METRO, EXCETO ONDE INDICADO.
 - 2- AS MEDIDAS INDICADAS NO DESENHO, PREVALECEM SOBRE VALORES OBTIDOS EM ESCALA.
 - 3- O GREIDE FINAL DE PAVIMENTAÇÃO DEVERÁ FICAR APROXIMADAMENTE NAS ELEVAÇÕES HOJE EXISTENTES, PARA GARANTIR O ACESSO AS RESIDÊNCIAS E ENCONTRO COM AS RUAS ADJACENTES.
 - 4- AS SARIETAS DEVERÃO SER EXECUTADAS "IN LOCO" E AJUSTADAS AS BOCAS DE LOBO DO PROJETO. CONCRETO FCA - 18 MPa MÍNIMO.
 - 5- OS MEC. FIOS SERÃO PRÉ-MOLDADOS.
 - 6- ESTE DESENHO DEVERÁ SER TRABALHADO EM CONJUNTO COM OS DESENHOS N.º 15.076.PCL.DD.IF, 15.076.PCL.DD.IF E 15.077.PCL.DD.IF.
 - 7- PARA DETALHES E ARMAÇÃO DAS CAIXAS VER DESENHO N.º 15.079.PCL.DD.IF.
 - 8- PARA PAVIMENTAÇÃO VER DESENHOS N.º 15.070.PCL.DD.IF, 15.071.PCL.DD.IF, 15.072.PCL.DD.IF E 15.073.PCL.DD.IF.
 - 9- PARA DETALHES DA PAVIMENTAÇÃO VER DESENHO N.º 15.074.PCL.DD.IF.
 - 10- PARA TABELA DE SERVIÇO DE LOCAÇÃO DAS CAIXAS VER DESENHO N.º 15.079.PCL.DD.IF.

- LEGENDA:**
- BOCA DE LOBO A EXECUTAR
 - BOCA DE LOBO EXISTENTE
 - TUBO DE CONCRETO
 - BOCA DE LOBO
 - ELEVAÇÃO
 - POÇO DE VISITA EXISTENTE

[B]	INSERIR NOTA 9	24/09/15	F.L.C.	[A.A.S.]
[A]	EMISSÃO INICIAL	17/08/14	F.L.C.	[A.A.S.]

[RFP]	CONTRATAÇÃO	DESCRICAÇÃO	QUANTIDADE	UNIDADE	VALOR UNITÁRIO	VALOR TOTAL
	AIMC	Engenharia e Projetos				
	PREFEITURA MUNICIPAL DE CONSELHEIRO LAFAIETE					

Este documento é de propriedade da Prefeitura Municipal de Conselheiro Lafaiete e não pode ser reproduzido ou transferido a terceiros, total ou parcialmente, sem nossa autorização por escrito.					
N.º TECNICO	[C.H.A.]	ART.º			
JOSÉ HENRIQUE RESENDE BOMESSE	53341	14201500000002873244			
TÍTULO: INFRAESTRUTURA - DRENAGEM					
AV. GERALDO PLAZA					
PROJETO EXECUTIVO					
PLANTA					
PROJ.º	CHEFE	DATA	PROJ.º DES.	FOURAS	
DES.º	[F.L.C.]	17/08/15			
REVIS.º	[F.L.C.]	12/08/15			
APROV.º	[A.A.S.]	12/08/15			
ESC.º	1/1.000	A1			
15.078.PCL.DD.IF				09/10	
				REV.º	B



PREFEITURA MUNICIPAL DE CONSELHEIRO LAFAIETE

1 2 3 4 5 6 7 8 9 10 11 12 13 14 15 16

BOCA DE LOBO	COORDENADAS		ELEVACOES		CHEGADA		SAIDA	
	NORTE	LESTE	TOPO	FUNDO	EL. TUBO	EL. TUBO	EL. TUBO	EL. TUBO
01B	771201.163	62546.899	347.42	346.73	—	—	—	346.11
02B	7712626.606	62538.233	346.06	345.66	—	—	—	345.66
03B	7712621.386	62519.935	346.60	345.30	—	—	—	345.30
04B	7712611.811	62522.251	346.85	345.45	—	—	—	345.39
05B	7712611.608	62492.209	345.44	344.14	—	—	—	344.14
06B	7712588.207	625470.545	344.34	344.34	—	—	—	344.34
07B	7712572.238	62544.200	345.05	—	—	—	—	345.05
08B	7712543.587	62549.273	345.03	—	—	—	—	345.03
09B	7712520.916	62549.273	344.75	—	—	—	—	343.87
10B	7712532.533	62538.967	344.76	343.46	—	—	—	343.28
11B	7712527.189	62540.286	345.19	343.89	—	—	—	343.89
12B	7712518.989	62538.807	344.39	343.49	—	—	—	343.48
13B	7712513.053	62537.434	345.04	—	—	—	—	343.83
14A	7712529.447	62534.346	345.33	343.39	—	—	—	343.39
15B	7712733.391	62538.800	345.10	343.80	—	—	—	343.80
16A	771210.624	62537.214	345.36	343.39	—	—	—	343.39
17B	7712461.772	62538.818	345.23	343.97	—	—	—	343.83
18B	771258.044	62535.031	345.40	344.10	—	—	—	344.10
19B	7712522.469	62534.203	345.69	344.49	—	—	—	344.29
20B	771218.943	62534.405	346.19	344.89	—	—	—	344.89
21B	7712412.959	62537.282	345.78	344.48	—	—	—	344.48
22B	7712408.863	62533.274	346	—	—	—	—	344.80
23B	7712408.346	62533.857	346.2	—	—	—	—	344.80
24B	7712389.648	62536.372	346.10	344.80	—	—	—	344.80
25B	7712384.517	62531.188	346.40	344.90	—	—	—	344.90
26B	7712377.523	62533.186	345.97	—	—	—	—	344.97
27B	7712372.421	62527.159	345.89	—	—	—	—	344.97
28B	7712343.785	62529.999	344.88	343.38	—	—	—	343.38
29B	7712340.783	62527.831	344.75	343.25	—	—	—	343.25
30B	7712329.638	62517.527	344.37	—	—	—	—	343.25
31B	7712304.777	62518.028	344.42	—	—	—	—	343.12
32B	7712290.431	62514.852	344.57	—	—	—	—	343.12
33B	7712284.098	62514.448	344.59	—	—	—	—	343.12

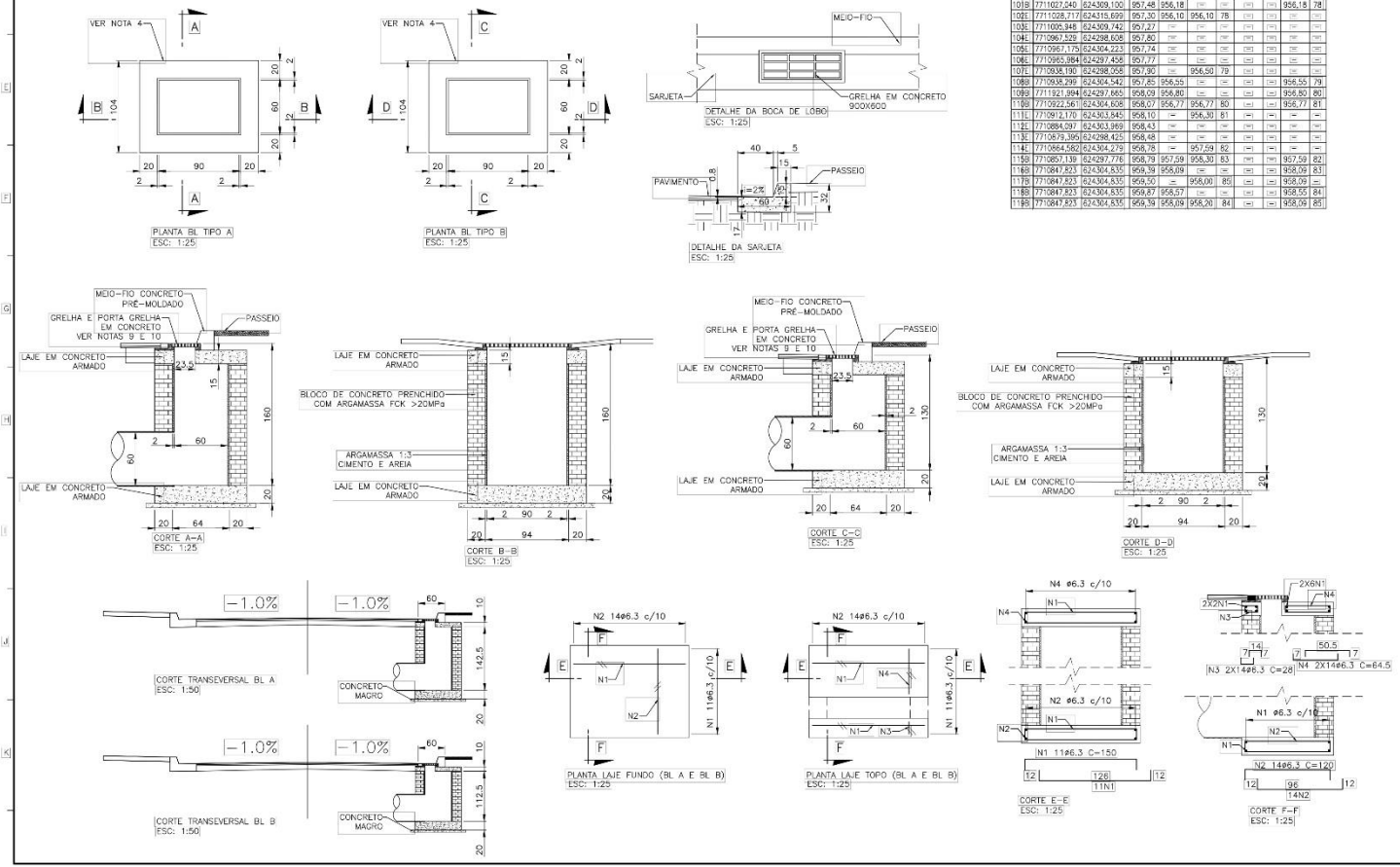

N	Ø	Q	COMP. UNIT. (CM)	COMP. TOTAL (M)
1	6.3	38	150	57.00
2	6.3	28	120	33.60
3	6.3	28	28	7.84
4	6.3	28	64.5	18.06

AÇO	Ø	TOTAL (M)	MASSA POR METRO (KG/M)	MASSA (KG)
ICASO	6.3	116.50	0.245	28.54
TOTAL				28.54

OS: A TABELA DE FERROS E PARA CONFECCAO DE UMA UNIDADE. FABRICAR 88 UNIDADES, SENDO 10 DO TIPO "A" E 78 DO TIPO "B".

CONCRETO 30MPa	0,45m³
CONCRETO MAGRO	0,17m³
ARGAMASSA	0,57m³
GRELHA E PORTA	1 UNIDADE
BLOCO DE CONCRETO	59 TIPO B — 75 TIPO A
FORMA	3,05m²

OS: OS QUANTITATIVOS SAO PARA CONFECCAO DE UMA UNIDADE. FABRICAR 88 UNIDADES, SENDO 10 DO TIPO "A" E 78 DO TIPO "B".

TUBO DE CONCRETO	1687,53m
ESCAVAÇÃO	2046,84m³
REATERRO	1392,69m³
SARJETA	3,35m²
MEIO-FIO	4650m

OS: FATOR DE EMPOLAMENTO DE 25%

LEGENDA:
A = BOCA DE LOBO TIPO A
B = BOCA DE LOBO TIPO B
E = BOCA DE LOBO EXISTENTE

- NOTAS:
- 1-MEDIDAS EM METRO, EXCETO ONDE INDICADO.
 - 2-AS MEDIDAS INDICADAS NO DESENHO, PREVÊEM SOBRE VALORES OBTIDOS EM ESCALA.
 - 3-O GREIDE FINAL DE PAVIMENTAÇÃO DEVERÁ FICAR APROXIMADAMENTE NAS ELEVACOES HOJE EXISTENTES, PARA GARANTIR O ACESSO AS RESIDENCIAS E ENCONTRO COM AS RUAS ADJACENTES.
 - 4-AS POSICOES DE SAIDAS E CHEGADAS DE TUBULACOES NAS CAIXAS DEVEM SER VERIFICADAS NOS DESENHOS INDICADOS NA NOTA 6.
 - 5-AS SARJETAS DEVERAO SER EXECUTADAS "IN LOCO" E AJUSTADAS AS BOCAS DE LOBO DO PROJETO. CONCRETO fck = 18 MPa MÍNIMO.
 - 6-OS MEIO FIOS SERAO PRE-MOLDADOS.
 - 7-PARA PLANTA DE LOCALIÇÃO DAS CAIXAS E TUBULACOES, VER DESENHOS N° 15.076.PCL.DD.IF, N° 15.076.PCL.DD.IF, N° 15.076.PCL.DD.IF.
 - 8-PARA PAVIMENTAÇÃO VER DESENHOS N° 15.070.PCL.DD.IF, 15.071.PCL.DD.IF, 15.072.PCL.DD.IF E 15.073.PCL.DD.IF.
 - 9-PARA DETALHES DA PAVIMENTAÇÃO VER DESENHO N° 15.074.PCL.DD.IF.
 - 10-GRELHA, QUADRO E CANTONEIRA EM CONCRETO CAPACIDADE DE CARGA=25 TON. DIMENSÕES 90X90X30.
 - 11-AS DIMENSÕES DAS BOCAS DE LOBO FOMAS DEFINIDAS DE ACORDO COM A GRELHA EM CONCRETO PADRÃO SUDACAP, OUSO SEMA ADQUIRIDOS OUTROS MODELOS AS DIMENSÕES DEVEM SER AJUSTADAS AS MESMAS.
 - 12-SERÁ UTILIZADO MEIO-FIO RETO DE CONCRETO PRE-MOLDADO (BOX40X18X12)
 - 13-SERÁ UTILIZADO BLOCO DE CONCRETO ESTRUTURAL (19X19X39cm)

CONTRATAÇÃO	DESCRIÇÃO	DATA	ESC.	APROV.
AIMC Engenharia e Projetos CONTRATO:AIMC/GERMUN/2024.0008	PREFEITURA MUNICIPAL DE CONSELHEIRO LAFAIETE	24/09/15	F.LC	AA.S
PROJ. CIVIL/TA (07/08/19) N° DES.	PROJ. EXECUTIVO DE DETALHES E ARMAÇÃO	18/08/15	F.LC	AA.S
DES. (F.LC) 17/08/15		06/08/15	F.LC	AA.S
REVIS. E CORR. 18/08/15		06/08/15	F.LC	AA.S
APROV. (AA.S) 18/08/15		06/08/15	F.LC	AA.S
ESC. 1/1.000 - AT				

INFRAESTRUTURA — DRENAGEM
AV. GERALDO PLAZA
PROJETO EXECUTIVO DE DETALHES E ARMAÇÃO

15.079.PCL.DD.IF

FOLHA: 10/10
REV: B



PREFEITURA MUNICIPAL DE CONSELHEIRO LAFAIETE

PLANILHA ORÇAMENTÁRIA

GOVERNO DO MUNICÍPIO DE CONSELHEIRO LAFAIETE										
SECRETARIA MUNICIPAL DE OBRAS E MEIO AMBIENTE										
PLANILHA DE CUSTOS										
SETOP LESTE 04/2019, SINAPI 07/2019, COPASA BASE CENTRO 08/2019 DESONERADA										
Recapetamento Asfáltico e Reforma de Drenagem Pluvial										
Av. Geraldo Plaza - Bairro Paulo VI										
									Data:	16/09/2019
ITEM	CÓDIGO	REF.	DESCRIÇÃO DOS SERVIÇOS	UNIDADE	QUANTIDADE	PREÇO UNITÁRIO	PREÇO UNITÁRIO C/ BDI 23,92%	PREÇO TOTAL	PREÇO TOTAL C/ BDI 23,92%	
1			INSTALAÇÕES PRELIMINARES					R\$ 28.948,83	R\$ 35.935,54	
1.1	65000007	COPASA	PLACA DE IDENTIFICAÇÃO DE OBRA PADRÃO COPASA FORNECIMENTO E INSTALAÇÃO	m²	4,50	R\$ 235,13	R\$ 291,37	R\$ 1.058,09	R\$ 1.311,17	
1.2	II-BAR-046	SETOP	BARRAÇÃO DE OBRAS, INCLUSIVE SANITÁRIOS	m²	50,00	R\$ 427,93	R\$ 530,29	R\$ 21.396,50	R\$ 26.514,50	
1.3	65002384	COPASA	LOCAÇÃO DE ÁREAS ACIMA 5000 M2 - OBRAS	m²	18.000,00	R\$ 0,32	R\$ 0,40	R\$ 5.760,00	R\$ 7.200,00	
1.4	II-O-LIG-010	SETOP	LIGAÇÃO PROVISÓRIA DE LUZ E FORÇA - PADRÃO PROVISÓRIO 30KVA	UNIDADE	1,00	R\$ 519,85	R\$ 644,20	R\$ 519,85	R\$ 644,20	
1.5	II-O-LIG-005	SETOP	LIGAÇÃO PREDIAL DE ÁGUA 1/2" CAVALETE SIMPLES COPASA	UNIDADE	1,00	R\$ 214,39	R\$ 265,67	R\$ 214,39	R\$ 265,67	
2			MOVIMENTO DE TERRA					R\$ 221.272,48	R\$ 274.451,60	
2.1	65000160	COPASA	ESCAVAÇÃO MECÂNICA DE VALAS (SOLO SECO), PROFUNDIDADE ATÉ 1,50 M	m³	2.046,84	R\$ 7,43	R\$ 9,21	R\$ 15.208,02	R\$ 18.851,40	
2.2	TRA-CAR-010	SETOP	CARGA DE MATERIAL DE QUALQUER NATUREZA SOBRE CAMINHÃO - MECÂNICA	m³	3.439,53	R\$ 1,36	R\$ 1,69	R\$ 4.677,76	R\$ 5.812,81	
2.3	TRA-CAM-020	SETOP	TRANSPORTE DE MATERIAL DE QUALQUER NATUREZA EM CAMINHÃO DMT> 5 Km (DENTRO DO PERÍMETRO URBANO)	m³ x Km	48.153,42	R\$ 3,20	R\$ 3,97	R\$ 154.090,94	R\$ 191.169,08	
2.4	96995	SINAPI	REATERRO MANUAL APOILOADO COM SOQUETE. AF_10/2017	m³	1.392,69	R\$ 32,09	R\$ 39,77	R\$ 44.691,42	R\$ 55.387,28	
2.5	65000201	COPASA	COMPACTAÇÃO MECANIZADA DE ATERROS, COM GRAU MÍNIMO DE 95% DO PN	m³	1.392,69	R\$ 1,87	R\$ 2,32	R\$ 2.604,33	R\$ 3.231,04	
3			PAVIMENTAÇÃO					R\$ 1.959.906,71	R\$ 2.429.281,95	
3.1	92970	SINAPI	DEMOLIÇÃO DE PAVIMENTAÇÃO ASFÁLTICA COM UTILIZAÇÃO DE MARTELO PERFURADOR	m³	5.400,00	R\$ 11,28	R\$ 13,98	R\$ 60.912,00	R\$ 75.492,00	
3.2	TRA-CAR-010	SETOP	CARGA DE MATERIAL DE QUALQUER NATUREZA SOBRE CAMINHÃO - MECÂNICA	m³	5.400,00	R\$ 1,36	R\$ 1,69	R\$ 7.344,00	R\$ 9.126,00	
3.3	TRA-CAM-020	SETOP	TRANSPORTE DE MATERIAL DE QUALQUER NATUREZA EM CAMINHÃO DMT> 5 Km (DENTRO DO PERÍMETRO URBANO)	m³ x Km	75.600,00	R\$ 3,20	R\$ 3,97	R\$ 241.920,00	R\$ 300.132,00	
3.4	OBR-VIA-125	SETOP	REGULARIZAÇÃO DE SUB-LEITO, PARA FAIXAS COM LARGURA MAIOR QUE 3,50 M	m²	18.000,00	R\$ 0,79	R\$ 0,98	R\$ 14.220,00	R\$ 17.640,00	
3.5	M0194	SICRO	ESCÓRIA DE ACIARIA	m³	5.625,00	R\$ 13,95	R\$ 17,28	R\$ 78.460,31	R\$ 97.200,00	
3.6	RO-41342	SETOP	TRANSPORTE DE MATERIAL DE JAZIDA PARA CONSERVAÇÃO. DISTÂNCIA MÉDIA DE TRANSPORTE DE 30,10 A 40,00 KM (ESCÓRIA)	m³ x Km	180.000,00	R\$ 0,79	R\$ 0,98	R\$ 142.200,00	R\$ 176.400,00	
3.7	OBR-VIA-145	SETOP	BASE DE SOLO SEM MISTURA, COMPACTADA NA ENERGIA DO PROCTOR INTERMEDIÁRIO (EXECUÇÃO, INCLUINDO ESCAVAÇÃO, CARGA, DESCARGA, ESPALHAMENTO, UMIDECIMENTO E COMPACTAÇÃO DO MATERIAL; EXCLUÍ AQUISIÇÃO E TRANSPORTE DO MATERIAL)	m³	5.625,00	R\$ 13,65	R\$ 16,92	R\$ 76.781,25	R\$ 95.175,00	
3.8	OBR-VIA-160	SETOP	IMPRIMAÇÃO COM CM-30, PARA FAIXAS MAIORES QUE 3,50 M	m²	18.000,00	R\$ 5,29	R\$ 6,56	R\$ 95.220,00	R\$ 118.080,00	
3.9	OBR-VIA-165	SETOP	PINTURA DE LIGAÇÃO COM RR-1C, PARA FAIXAS MAIORES QUE 3,50 M	m²	18.000,00	R\$ 1,10	R\$ 1,36	R\$ 19.800,00	R\$ 24.480,00	
3.10	RO-14020	SETOP	CONCRETO BETUMINOSO USINADO A QUENTE-CBUQ (EXECUÇÃO, INCLUINDO USINAGEM, APLICAÇÃO, ESPALHAMENTO E COMPACTAÇÃO, FORNECIMENTO DOS AGREGADOS E MATERIAL BETUMINOSO, EXCLUÍ TRANSPORTE DOS AGREGADOS E DO MATERIAL BETUMINOSO ATÉ USINA E DA MASSA PRONTA ATÉ A PISTA)	t	2.205,00	R\$ 245,43	R\$ 304,14	R\$ 541.173,15	R\$ 670.628,70	
3.11	94281	SINAPI	EXECUÇÃO DE SARJETA DE CONCRETO USINADO, MOLDADA IN LOCO EM TRECHO RETO, 30 CM BASE X 15 CM ALTURA. AF_06/2016	m	4.650,00	R\$ 32,15	R\$ 39,84	R\$ 149.497,50	R\$ 185.256,00	
3.12	URB-PAS-005	SETOP	PASSEIOS DE CONCRETO E=8 CM, FCK=15 MPA	m²	6.975,00	R\$ 42,62	R\$ 52,81	R\$ 297.274,50	R\$ 368.349,75	
3.13	URB-MFC-010	SETOP	MEIO-FIO RETO DE CONCRETO (80 X 45 X 18 X 12) CM (FORNECIMENTO E ASSENTAMENTO).	m	4.650,00	R\$ 50,56	R\$ 62,65	R\$ 235.104,00	R\$ 291.322,50	
4			DRENAGEM					R\$ 325.554,36	R\$ 403.421,39	
4.1	DRE-TUB-075	SETOP	FORNECIMENTO, ASSENTAMENTO E REJUNTAMENTO DE TUBO DE CONCRETO ARMADO PA1 D = 600 MM	m	1.668,00	R\$ 143,81	R\$ 178,21	R\$ 239.875,08	R\$ 297.254,28	
4.2	EST-FOR-030	SETOP	FORMA E DESFORMA DE COMPENSADO PLASTIFICADO, ESP. 14MM, REAPROVEITAMENTO (5X), EXCLUSIVE ESCORAMENTO	m²	268,40	R\$ 34,25	R\$ 42,44	R\$ 9.192,70	R\$ 11.390,90	
4.3	65003744	COPASA	LASTRO DE CONCRETO SIMPLES, CONSUMO MÍNIMO DE CIMENTO 150 KG/M3	m³	14,96	R\$ 434,50	R\$ 538,43	R\$ 6.500,12	R\$ 8.054,91	
4.4	EST-CON-090	SETOP	CONCRETO USINADO BOMBEADO FCK 30 Mpa, INCLUSIVE LANÇAMENTO E ADENSAMENTO	m³	39,60	R\$ 379,78	R\$ 470,62	R\$ 15.039,29	R\$ 18.636,55	
4.5	65000084	COPASA	ARGAMASSA DE CIMENTO E AREIA, TRACO 1:3	m³	44,00	R\$ 379,31	R\$ 470,04	R\$ 16.689,64	R\$ 20.681,76	
4.6	ARM-AÇO-005	SETOP	ARMAÇÃO AÇO CA-50 DIAM. 6.3 (1/4) A 12.5 mm (1/2) - FORNECIMENTO/ CORTE (PERDA DE 10%) DOBRA/ COLOCAÇÃO	kg	2.762,70	R\$ 7,41	R\$ 9,18	R\$ 20.471,61	R\$ 25.361,59	
4.7	ALV-BLO-015	SETOP	ALVENARIA DE BLOCO DE CONCRETO E=20CM, A REVESTIR	m²	382,00	R\$ 46,56	R\$ 57,70	R\$ 17.785,92	R\$ 22.041,40	
5			LIMPEZA FINAL DE OBRA					R\$ 9.940,32	R\$ 12.328,74	
5.1	LIM-GER-005	SETOP	LIMPEZA GERAL DE OBRA	m²	540,00	R\$ 4,56	R\$ 5,65	R\$ 2.462,40	R\$ 3.051,00	
5.2	TRA-CAR-010	SETOP	CARGA DE MATERIAL DE QUALQUER NATUREZA SOBRE CAMINHÃO - MECÂNICA	m³	162,00	R\$ 1,36	R\$ 1,69	R\$ 220,32	R\$ 273,78	



PREFEITURA MUNICIPAL DE CONSELHEIRO LAFAIETE

5.3	TRA-CAM-020	SETOP	TRANSPORTE DE MATERIAL DE QUALQUER NATUREZA EM CAMINHÃO DMT> 5 Km (DENTRO DO PERÍMETRO URBANO)	m³ x Km	2.268,00	R\$ 3,20	R\$ 3,97	R\$ 7.257,60	R\$ 9.003,96
TOTAL PARCIAL								R\$ 2.545.622,69	R\$ 3.155.419,21
6	MOB-002		MOBILIZAÇÃO E DESMOBILIZAÇÃO DE OBRAS PARA OBRAS EXECUTADAS EM CENTROS URBANOS OU PRÓXIMOS DE CENTROS URBANOS					R\$ 5.091,25	R\$ 6.310,84
6.1	MOB-DES-030	SETOP	OBRAS COM VALORES ACIMA DE 3.000.000,01	%	0,20	2.545.622,69	3.155.419,21	R\$ 5.091,25	R\$ 6.310,84
TOTAL GERAL								R\$ 2.550.713,94	R\$ 3.161.730,05
Para que a(s) empresa(s) licitante(s) possa(m) participar do processo, será necessário apresentação de atestado de capacitação técnica igual ou superior ao objeto desta licitação.									



PREFEITURA MUNICIPAL DE CONSELHEIRO LAFAIETE

CRONOGRAMA FÍSICO-FINANCEIRO

		GOVERNO DO MUNICÍPIO DE CONSELHEIRO LAFAIETE													
		SECRETARIA MUNICIPAL DE OBRAS E MEIO AMBIENTE													
		CRONOGRAMA FÍSICO FINANCEIRO													
		Recapeamento Asfáltico e Reforma de Drenagem Pluvial													
		Av. Geraldo Plaza - Bairro Paulo VI													
		Data : 16/09/2019													
SERVIÇOS		%	VALOR DO ITEM	1º MÊS	%	2º MÊS	%	3º MÊS	%	4º MÊS	%	5º MÊS	%	6º MÊS	%
ITEM	DESCRIÇÃO														
1	SERVIÇOS PRELIMINARES	1,14%	R\$ 35.935,54	R\$ 35.935,54	100,00%										
2	MOVIMENTO DE TERRA	8,68%	R\$ 274.451,60	R\$ 68.612,90	25,00%	R\$ 68.612,90	25,00%	R\$ 68.612,90	25,00%	R\$ 41.167,74	15,00%	R\$ 27.445,16	10,00%		
3	PAVIMENTAÇÃO	76,83%	R\$ 2.429.281,95					R\$ 607.320,49	25,00%	R\$ 607.320,49	25,00%	R\$ 607.320,49	25,00%	R\$ 607.320,49	25,00%
4	DRENAGEM	12,76%	R\$ 403.421,39			R\$ 100.855,35	25,00%	R\$ 100.855,35	25,00%	R\$ 100.855,35	25,00%	R\$ 100.855,35	25,00%		
5	LIMPEZA FINAL DE OBRA	0,39%	R\$ 12.328,74									R\$ 4.315,06	35,00%	R\$ 4.315,06	35,00%
6	MOBILIZAÇÃO E DESMOBILIZAÇÃO	0,20%	R\$ 6.310,84	R\$ 3.155,42	50,00%									R\$ 3.155,42	50,00%
TOTAL		100,00%	R\$ 3.161.730,05	R\$ 107.703,85	3,41%	R\$ 169.468,25	5,36%	R\$ 776.788,73	24,57%	R\$ 753.658,63	23,84%	R\$ 739.936,05	23,40%	R\$ 614.174,53	19,43%
% ACUMULADA					3,41%		8,77%		33,33%		57,17%		80,57%		100,00%

Para que a(s) empresa(s) licitante(s) possa(m) participar do processo, será necessário apresentação de atestado de capacitação técnica igual ou superior ao objeto desta licitação.



PREFEITURA MUNICIPAL DE CONSELHEIRO LAFAIETE

PLANILHA DE COMPOSIÇÃO DO BDI

Acórdão 2622/2013 - CE 424/2013

CALCULO DO BDI -RODOVIAS , FERROVIAS E CONGENERES	
CONTRATO	
Proponente	Prefeitura Municipal de Conselheiro Lafaiete
Empreendimento (Nome/Apelido)	Recapeamento Asfáltico e Reforma de Drenagem Pluvial
Programa	
Município	UF
Conselheiro Lafaiete	MG
Gestor	

Parâmetros para cálculo do BDI						
Itens Admissíveis	Intervalos admissíveis sem justificativa				Índices adotados	
Administração Central (AC)	De	3,80%	até	4,67%	Administração Central (AC)	4,20%
Seguro e Garantia (S+G)	De	0,32%	até	0,74%	Seguro e Garantia (S+G)	0,38%
Risco (R)	De	0,50%	até	0,97%	Risco (R)	0,90%
Despesas financeiras (DF)	De	1,02%	até	1,21%	Despesas financeiras (DF)	1,20%
Lucro (L)	De	6,64%	até	8,69%	Lucro (L)	6,80%
Tributos (T)	De	5,65%	até	8,65%	Tributos (T)	8,00%
INSS desoneração (E)		0,00%	ou	2,00%	INSS desoneração (E)	0,00%
Controle						
Administração Central (AC)					ok	
Seguro e Garantia (S+G)					ok	
Risco (R)					ok	
Despesas financeiras (DF)					ok	
Lucro (L)					ok	
Tributos (T)					ok	
INSS desoneração (E)					ok	
BDI CALCULADO ---->	BDI = (1+AC+S+R+G)*(1+DF)*(1+L)/(1-(T+E))				23,92%	
BDI ADMISSIVEL						



PREFEITURA MUNICIPAL DE CONSELHEIRO LAFAIETE

PROCESSO LICITATÓRIO N.º 105/2019
CONCORRÊNCIA PÚBLICA N.º 006/2019

ANEXO III

MODELO DE PROPOSTA DE PREÇOS

.....timbre ou identificação do licitante.....

(Razão social, CNPJ, Endereço completo, e-mail, Telefone/Fax)

À PREFEITURA MUNICIPAL DE CONSELHEIRO LAFAIETE/MG

Atendendo ao Processo Licitatório acima citado, apresentamos nossa proposta, conforme abaixo alinhado:

ITEM	UNID	DESCRIÇÃO	VALOR GLOBAL (R\$)
01	sv		

Valor Global da proposta: R\$(por extenso)

VALIDADE DA PROPOSTA: (mínimo de 60 dias)

CONTATO PARA ENVIO DE REQUISIÇÃO DE SERVIÇOS

() E-MAIL: _____

Declaramos que os preços consignados nesta proposta abrangem todas as despesas com equipamentos, transportes, leis sociais, seguros, todos os tributos incidentes e demais encargos, enfim, todos os custos diretos e indiretos necessários para fornecimento dos produtos citados no objeto.

Responsável Técnico:CREA /CAU

Responsável Legal:

Local e data.

Assinatura

OBS: Deverá ser apresentada juntamente com a carta proposta, a planilha de custos da proponente, observando-se, para tanto, os valores máximos previstos no item 3.2 do Edital, bem como o cronograma físico financeiro e BDI, sob pena de desclassificação da proposta.



PREFEITURA MUNICIPAL DE CONSELHEIRO LAFAIETE

PROCESSO LICITATÓRIO N.º 105/2019
CONCORRÊNCIA PÚBLICA N.º 006/2019

ANEXO IV

MODELO DE DECLARAÇÕES DIVERSAS

A (NOME DA EMPRESA), com sede no Endereço _____, inscrita no CNPJ/MF sob no nº _____, representada neste ato por seu procurador in fine assinado, devido ao interesse em participar da licitação em epígrafe que se encontra autuada no processo administrativo acima indicado, cujo objeto é: a contratação de empresa especializada na execução de obras de engenharia e/ou arquitetura para execução de recapeamento asfáltico e construção de rede de drenagem pluvial na Avenida Geraldo Plaza, Bairro Paulo VI, no Município de Conselheiro Lafaiete, conforme convênio nº 15.0073, de 13 de janeiro de 2015, e respectivo termos aditivos, celebrados entre o Município e a Companhia de Saneamento de Minas Gerais – COPASA/MG, de acordo com especificações, quantitativos e condições contidos nos Anexos I e II, integrantes deste Edital, promovida pelo Município de Conselheiro Lafaiete/MG, DECLARA, sob as penas da Lei, que:

a) Encontra-se em situação regular perante o Ministério do Trabalho no que se refere à observância do disposto no inciso XXXIII do artigo 7º da Constituição Federal, não mantendo em seu quadro de pessoal menores de 18 (dezoito) anos em horário noturno de trabalho ou em serviços perigosos ou insalubres, não possuindo ainda, qualquer trabalho de menores de 16 (dezesesseis) anos, salvo na condição de aprendiz, a partir de 14 (quatorze) anos.

b) Quanto à exigência de cumprimento da cota de aprendiz, que:

() Cumpre a cota de aprendiz a que está obrigada, nos termos do art. 429 e seguintes da CLT, e do Decreto nº 9.579, de 22 de novembro de 2018.

() Está dispensada da contratação de aprendizes, por se enquadrar em uma das hipóteses legais autorizadas.

c) Até a presente data inexistem fato(s) impeditivo(s) para habilitação, responsabilizando-se, sob as penas cabíveis, de comunicar à Prefeitura Municipal de Conselheiro Lafaiete a superveniência de fato impeditivo de habilitação, conforme o previsto no art. 32, parágrafo 2º, da Lei Federal nº 8.666/93.

d) Conhece e acata todas as informações e as condições para o cumprimento das obrigações objeto da licitação em epígrafe.

e) Não possui em seu quadro societário servidor público da ativa, ou empregado de empresa pública ou de sociedade de economia mista da União ou do ente licitante.

Local e data

(nome, RG, CPF, cargo e assinatura do representante legal)



PREFEITURA MUNICIPAL DE CONSELHEIRO LAFAIETE

PROCESSO LICITATÓRIO N.º 105/2019
CONCORRÊNCIA PÚBLICA N.º 006/2019

ANEXO V

MODELO DE CARTA DE CREDENCIAMENTO

PROCURAÇÃO

A (nome da EMPRESA), inscrita no CNPJ/MF sob o nº 00.000.000/0000-00, com sede no endereço _____, neste ato representada pelo (s) (diretores ou sócios, com qualificação completa – nome, RG, CPF, nacionalidade, estado civil, profissão e endereço) _____, pelo presente instrumento, credencia procurador(es) o(a) Senhor(a) _____ (nome, RG, CPF, nacionalidade, estado civil), (Profissão e endereço) _____, para participar das reuniões relativas ao processo licitatório acima referenciado (ou de forma genérica para licitações em geral), o qual está autorizado a requerer vistas de documentos e propostas, manifestar-se em nome da EMPRESA, desistir e interpor recursos, assinar propostas comerciais, e demais condições, confessar, transigir, desistir, firmar compromissos ou acordos, receber e dar quitação, rubricar documentos, assinar atas, contratos e praticar todos os atos necessários ao procedimento licitatório, a que tudo dará por firme e valioso.

Local e data.

Assinatura (com firma reconhecida)

Observações:

- Está carta deverá ser entregue à Comissão Permanente de Licitação, pessoalmente pelo representante credenciado, até impreterivelmente, a hora marcada para início da sessão/licitação, prevista no presente Edital;
- Utilizar papel timbrado da licitante;
- Identificar o signatário e utilizar carimbo padronizado da empresa;
- Se utilizar o modelo do Anexo V ou fizer uso de instrumento de procuração particular, deverá ser observado o disposto no subitem 6.1 deste Edital, quanto ao reconhecimento de firma.



PREFEITURA MUNICIPAL DE CONSELHEIRO LAFAIETE

PROCESSO LICITATÓRIO N.º 105/2019
CONCORRÊNCIA PÚBLICA N.º 006/2019

ANEXO VI

MODELO DE DECLARAÇÃO DE MICROEMPRESA E EMPRESA DE PEQUENO PORTE

A (NOME/RAZÃO SOCIAL DA EMPRESA) _____, inscrita no CNPJ/MF sob o nº 00.000.000/0000-00, por intermédio de seu representante legal, o(a) Sr.(a) _____, portador do Documento de Identidade nº _____ e CPF nº 000.000.000-00, DECLARA, sob as penas da Lei, que cumpre os requisitos legais para qualificação como _____ (incluir uma das condições da empresa, se é Micro Empresa (ME) ou Empresa de Pequeno Porte (EPP)), nos termos da legislação vigente, artigo 3º da Lei Complementar nº 123 de 14/12/06, e que não está sujeita a quaisquer dos impedimentos previstos nos incisos do §4º deste artigo, estando apta a usufruir do tratamento favorecido estabelecido nos artigos 42º a 49º da referida Lei.

Local e data.

ASSINATURA DO CONTADOR/CRC



PREFEITURA MUNICIPAL DE CONSELHEIRO LAFAIETE

**PROCESSO LICITATÓRIO N.º 105/2019
CONCORRÊNCIA PÚBLICA N.º 006/2019**

ANEXO VII

MODELO DE DECLARAÇÃO DE RESPONSABILIDADE

A (NOME/RAZÃO SOCIAL DA EMPRESA)_____, inscrita no CNPJ/MF sob o nº 00.000.000/0000-00, por intermédio de seu representante legal, o(a) Sr.(a)_, portador do Documento de Identidade nº__e CPF nº 000.000.000-00, DECLARA, sob as penas da Lei, haver tomado conhecimento de todas as informações e das condições para o cumprimento das obrigações objeto da licitação CONCORRÊNCIA PÚBLICA CP 006/2019, e que nos responsabilizamos pela ocorrência de eventuais prejuízos em virtude de omissão na verificação dos locais de instalação e execução da obra.

Local e data.

.....
Assinatura do Representante Legal da licitante



PREFEITURA MUNICIPAL DE CONSELHEIRO LAFAIETE

PROCESSO LICITATÓRIO N.º 105/2019
CONCORRÊNCIA PÚBLICA N.º 006/2019

ANEXO VIII

MODELO DE PLANILHA DE COMPOSIÇÃO DO BDI

Acórdão 2622/2013 - CE 424/2013

CALCULO DO BDI -RODOVIAS , FERROVIAS E CONGENERES	
CONTRATO	
Proponente	Prefeitura Municipal de Conselheiro Lafaiete
Empreendimento (Nome/Apelido)	Recapeamento Asfáltico e Reforma de Drenagem Pluvial
Programa	
Município	UF
Conselheiro Lafaiete	MG
Gestor	

Parâmetros para cálculo do BDI						
Itens Admissíveis	Intervalos admissíveis sem justificativa			Índices adotados		
Administração Central (AC)	De	3,80%	até	4,67%	Administração Central (AC)	4,20%
Seguro e Garantia (S+G)	De	0,32%	até	0,74%	Seguro e Garantia (S+G)	0,38%
Risco (R)	De	0,50%	até	0,97%	Risco (R)	0,90%
Despesas financeiras (DF)	De	1,02%	até	1,21%	Despesas financeiras (DF)	1,20%
Lucro (L)	De	6,64%	até	8,69%	Lucro (L)	6,80%
Tributos (T)	De	5,65%	até	8,65%	Tributos (T)	8,00%
INSS desoneração (E)		0,00%	ou	2,00%	INSS desoneração (E)	0,00%
Controle						
Administração Central (AC)					ok	
Seguro e Garantia (S+G)					ok	
Risco (R)					ok	
Despesas financeiras (DF)					ok	
Lucro (L)					ok	
Tributos (T)					ok	
INSS desoneração (E)					ok	
BDI CALCULADO ---->	$BDI = (1+AC+S+R+G)*(1+DF)*(1+L)/(1-(T+E))$				23,92%	
BDI ADMISSIVEL						



PREFEITURA MUNICIPAL DE CONSELHEIRO LAFAIETE

**PROCESSO LICITATÓRIO N.º 105/2019
CONCORRÊNCIA PÚBLICA N.º 006/2019**

ANEXO IX

MODELO DE CARTA DE DESISTÊNCIA DE PRAZO DE RECURSO

A (NOME/RAZÃO SOCIAL DA EMPRESA)_____, inscrita no CNPJ/MF sob o nº 00.000.000/0000-00, por intermédio de seu representante legal, o(a) Sr.(a)_, portador do Documento de Identidade nº__e CPF nº 000.000.000-00, vem por meio desta, desistir da interposição de recursos na fase de habilitação referente à CONCORRÊNCIA PÚBLICA CP 006/2019, concordando, desta forma, com o prosseguimento do certame.

Local e data.

.....
Assinatura do Representante Legal da licitante



PREFEITURA MUNICIPAL DE CONSELHEIRO LAFAIETE

PROCESSO LICITATÓRIO N.º 105/2019
CONCORRÊNCIA PÚBLICA N.º 006/2019

ANEXO X

MINUTA DE CONTRATO DE PRESTAÇÃO DE SERVIÇOS

CONTRATO DE PRESTAÇÃO DE SERVIÇOS

Celebrado entre o Município de Conselheiro Lafaiete e

CONTRATANTE: Município de Conselheiro Lafaiete

CONTRATADO:

VALOR: R\$

VIGÊNCIA:

O **MUNICÍPIO DE CONSELHEIRO LAFAIETE**, pessoa jurídica de direito público, inscrito no CNPJ sob nº. 19.718.360/0001-51, com sede nesta cidade, na Avenida Prefeito Mário Rodrigues Pereira, nº. 10, Centro, CEP 36.400-026, neste ato representado pelo Prefeito Municipal, Mario Marcus Leão Dutra, portador do CPF nº.597.156.426-91, de ora em diante denominado **CONTRATANTE**, e de outro lado, _____, inscrito no CNPJ sob o nº. _____, com sede na Rua _____, nº. ____, Bairro ____, Cidade de _____, estado ____, CEP. ____, Tel. _____, neste ato representado por _____, portador do CPF nº. _____, e RG nº. ____, doravante denominado **CONTRATADO**, considerando o Processo Licitatório ____, e amparados no inciso II do artigo 90 da Lei Orgânica do Município, nos termos do artigo 22, §1º c/c com artigo 54 e seguintes da Lei 8.666/93, resolvem firmar o presente Contrato de Prestação de Serviços mediante as cláusulas e condições seguintes:

CLÁUSULA PRIMEIRA - DO OBJETO

O presente contrato tem por objeto XXXX.

CLÁUSULA SEGUNDA – DAS ESPECIFICAÇÕES DO OBJETO

2.1. Englobam o objeto deste contrato os serviços de XXXXXXXX.

2.2. O Contratado deverá apresentar ao gestor do contrato, no prazo máximo de 10 dias corridos, contados após a emissão da Ordem de Serviço, o programa de acompanhamento do serviço completo, apresentando etapas/atividades detalhadas por mês, contemplando ainda o cronograma de mão de obra e equipamentos a serem utilizados discriminando, sob pena de rescisão contratual, as seguintes atividades:

- a) Anotações de Responsabilidade Técnica – ART ou RRT, no CREA ou CAU, do serviço objeto desta licitação;
- a) Abertura de certificado de matrícula junto ao INSS, para os serviços em referência;
- b) Programa de Condições e Meio Ambiente de Trabalho na Indústria da Construção – PCMAT e Programa de Controle Médico e Saúde Ocupacional – PCMSO, devidamente elaborados conforme as Normas Regulamentares (NR) 18 e 07 da Portaria nº 3.214/78 do Ministério do Trabalho;
- c) Atestados de Saúde Operacional (ASO);
- d) Ficha Técnica de distribuição de equipamento de proteção ambiental;

CLÁUSULA TERCEIRA – DO PREÇO E DO REGIME DE EXECUÇÃO

3.1 - O valor global do Contrato, à base dos preços propostos e aprovados é de R\$ XXX (EXTENSO), nos quais estão incluídos todos os tributos, encargos trabalhistas, previdenciários, fiscais e comerciais.

3.2 - Os serviços objeto deste Contrato serão executados pelo regime de Empreitada por Preço Global.



3.3 - O CONTRATADO fica obrigado a aceitar, nas mesmas condições contratuais, os acréscimos ou supressões que se fizerem necessários, segundo percentuais regulados no art.65, §1º da Lei 8.666/93.

CLÁUSULA QUARTA – DOS PRAZOS E DO LOCAL DA OBRA

4.1 - O prazo de execução do objeto desta licitação será de XXX (XXXXXXXX) dias, contados da assinatura da Ordem de Serviço.

4.2 - Após assinatura do contrato, a Secretaria Solicitante tem o prazo de até 30 (trinta) dias para realizar o empenho dos serviços.

4.3 - A expedição da Ordem de Serviço será feita em até 30 (trinta) dias dias após a confecção da nota de empenho, podendo ser prorrogada a critério do Município.

4.4 - O prazo de vigência do contrato decorrente desta licitação será de 12 (doze) meses, contados da sua assinatura, podendo tal prazo ser prorrogado ou rescindido nos termos da Lei 8.666/93 e suas alterações.

4.5 - O local onde será executada a obra é XXXXXXXXX.

4.6 - Os atrasos verificados no prazo de execução da obra em decorrência de responsabilidade do CONTRATADO caracterizarão inexecução parcial do contrato, importando nas penalidades previstas no artigo 87 da Lei nº. 8.666/93.

CLÁUSULA QUINTA – DA GARANTIA DE EXECUÇÃO DO CONTRATO

5.1 - O Contratado deverá entregar ao CONTRATANTE, no ato da assinatura do presente, a Garantia de Cumprimento do Contrato, correspondente a 05% (cinco por cento) do seu valor global (importância segurada), com prazo de vigência não inferior ao prazo de vigência do Contrato, numa das modalidades indicadas na Lei nº. 8.666/93, sob pena de aplicação das cominações previstas neste instrumento.

5.1.1 - A garantia visa assegurar o pleno cumprimento, pelo Contratado, das obrigações estipuladas neste contrato.

5.1.2 - A garantia deverá ser prestada no ato de assinatura do contrato, impreterivelmente, sob pena de não liberação do contrato para assinatura e aplicação de penalidades cabíveis.

5.1.3 - A garantia prestada será restituída ou liberada após o término do contrato e competente recebimento da obra.

5.1.4 - É condição indispensável para liberação da caução a apresentação da certidão de baixa da matrícula CEI da obra e apresentação da CND respectiva.

5.1.5 - No caso de alteração do valor do contrato ou prorrogação de sua vigência, a garantia deverá ser readequada ou renovada nas mesmas condições.

5.1.6 - Se o valor da garantia for utilizado, total ou parcialmente, pela Contratante, para compensação de prejuízo causado no decorrer da execução contratual por conduta da Contratada, esta deverá proceder à respectiva reposição no prazo de 05 (cinco) dias úteis, contados da data em que tiver sido notificada.

5.1.6.1 - Na notificação devem constar as razões da utilização da garantia, com referência ao documento em que a contratada foi cientificada das correções que deveria providenciar e do valor das mesmas.

5.1.7 - Após a execução do contrato, constatado o regular cumprimento de todas as obrigações a cargo da Contratada, a garantia por ela prestada será liberada ou restituída no prazo máximo de 30 (trinta) dias da solicitação da contratada.

5.1.7.1 - Quando da liberação da garantia em dinheiro oferecida pelo Contratado, respeitadas as demais condições contratuais, será acrescida do valor correspondente ao saldo de depósito da conta bancária remunerada em que ficou depositado o valor.

CLÁUSULA SEXTA – DA EXECUÇÃO DO OBJETO

6.1 - O cronograma físico-financeiro apresentado pelo Contratado e aprovado pela fiscalização, constitui-se parte integrante deste instrumento.

6.2 - O cronograma físico-financeiro deverá ser ajustado ao efetivo início dos serviços, quando da emissão da ordem de serviço.

6.3 - O cronograma físico-financeiro, além de expressar a programação das atividades e o correspondente desembolso mensal do presente instrumento, deverá, obrigatoriamente:

6.3.1 - Identificar o Plano de Gerenciamento de Tempo necessário à execução do objeto contratado no prazo pactuado;



6.3.2 - Apresentar informações suficientes e necessárias para o monitoramento e controle das etapas da obra, sobretudo do caminho crítico.

6.3.2.1 - O caminho crítico é a seqüência de atividades que devem ser concluídas nas datas programadas para que a obra possa ser concluída dentro do prazo final estabelecido.

6.4 - O cronograma físico-financeiro, parte integrante deste Contrato, deverá representar todo o caminho crítico do projeto/empreendimento, os quais não poderão ser alterados sem motivação circunstanciada e sem o correspondente aditamento do Contrato, independente da não alteração do prazo final.

6.5 - O cronograma deverá representar o integral planejamento do empreendimento, inclusive das suas etapas/serviços, de modo a permitir o fiel acompanhamento dos prazos avençados, bem ainda, a aplicação das sanções previstas na Cláusula Décima Terceira – Das Sanções Administrativas deste instrumento, em caso de seu inadimplemento.

6.5.2 - Os relatórios de gerenciamento e/ou cronogramas deverão ser compatíveis com o MS PROJET ou outro aplicativo similar, aprovado pelo órgão contratante.

6.6 - O Contratado deverá manter as entregas de cada etapa da obra, estabelecidas no cronograma físico-financeiro, sujeitando o Contratado a penalidades a título de multa, incidente no percentual não realizado de cada etapa da obra, conforme a Cláusula Décima Terceira – Das Sanções Administrativas.

6.7 - O cronograma físico-financeiro deverá representar todas as atividades da planilha orçamentária, com grau de detalhamento compatível com o planejamento de execução do Contratado.

6.7.1 - O Contratado deverá efetuar seu próprio planejamento, levando em conta a produtividade de suas máquinas, equipamentos e mão-de-obra, sem, contudo, exceder o prazo estabelecido na Cláusula Quarta – Dos Prazos e do Local da Obra deste contrato.

6.8 - Além das obrigações descritas na Cláusula Décima – Das Obrigações da Contratada deste contrato, compete ao Contratado cumprir fielmente os prazos de término de cada etapa, de acordo com o seu cronograma físico-financeiro.

6.9 - O período de avaliação dos serviços executados relacionado ao cumprimento do cronograma físico-financeiro tomará como base o primeiro e o último dia do mês em que o serviço foi prestado pelo Contratado e recebido pela fiscalização.

6.10 – O Contratante poderá, respeitadas outras condições contratuais, tendo presente o seu fluxo/disponibilidade de caixa, acelerar ou desacelerar o cumprimento do cronograma físico-financeiro dos serviços.

CLÁUSULA SÉTIMA – DAS CONDIÇÕES DE PAGAMENTO

7.1 - Somente serão efetuados os pagamentos referentes aos serviços efetivamente executados e medidos, desde que cumpridas todas as exigências contratuais.

7.1.1 - A nota fiscal somente poderá ser emitida após aprovação da medição correspondente e autorização da Secretaria.

7.2.1- Concluída cada período de etapa constante do cronograma físico-financeiro, o órgão de fiscalização terá 10 (dez) dias úteis, após formalmente comunicada pelo Contratado, para a conferência da Medição elaborada pela mesma, que deverá estar compatibilizada com os dados da(s) planilha(s) das obras/serviços e preços constantes de sua proposta.

7.2.2 – A Medição que apresentar valores referentes às obras/serviços que forem rejeitados, deverá ser retificada e reapresentada para o Contratante, restabelecendo os prazos de conferência.

7.3- O boletim de medição, assinado pelo Responsável Técnico do Contratado, será, obrigatória e formalmente, revisado pelo Responsável Técnico do Contratante, bem como atestada pelo Secretário de Obras.

7.3.1 - Devem ser identificados na Medição os assinantes e os revisores pelo nome completo, título profissional, nº do CREA e cargo que ocupa.

7.3.2 - As medições serão mensais com intervalos nunca inferiores a 30 (trinta) dias, excetuando-se as medições inicial e final.

7.3.3 - Na Medição devem constar:

a) Todos os serviços contratados, com suas respectivas unidades de medida;

b) Os quantitativos dos serviços contratados, medidos e acumulados;

c) O preço unitário, o valor total de cada serviço e no final o total contratado, medido, acumulado



e o saldo contratual;

d) O número do contrato;

e) O número de ordem da medição;

f) A data da sua emissão e o período dos serviços medidos.

7.3.4 - Anexo à medição deve constar a respectiva memória de cálculo detalhada e fotos dos serviços executados.

7.4 - Os serviços constantes na medição deverão ser executados em conformidade com o Cronograma Físico-Financeiro e no caso de antecipação ou retardamento da execução, o mesmo deve ser, formalmente, alterado e anexado à medição.

7.4.1 - Caso tenha havido antecipações e/ou atrasos na execução de serviços, esses terão que ser justificados e aceitos pela fiscalização e as razões dos mesmos devem estar registrados no Diário de Obra.

7.4.2 - No caso de etapas não concluídas, serão pagos apenas os serviços efetivamente executados, devendo a Contratada regularizar o cronograma na etapa subsequente.

7.5 - A Contratada também apresentará, a cada medição, os documentos comprobatórios da procedência legal dos produtos e subprodutos florestais utilizados naquela etapa da execução contratual, quando for o caso, bem como certificado de qualidade conforme legislação vigente sobre a certificação realizada por órgãos competentes em relação aos equipamentos instalados no decorrer da obra.

7.6 - A aprovação da medição apresentada pela Contratada não a exime de qualquer das responsabilidades contratuais, nem implica aceitação definitiva da obra.

7.6.1 - Após a aprovação, a Contratada emitirá Nota Fiscal/Fatura no valor da medição aprovada, acompanhada da planilha de medição de serviços e seus anexos (memória de cálculo detalhada, fotos e outros documentos que evidenciem a efetiva execução dos serviços).

7.6.2 - A Nota Fiscal correspondente deverá constar o número do procedimento licitatório, o número da Conta do fornecedor e da Agência Bancária, e ser entregue pelo Contratado diretamente na Secretaria Municipal de Obras, que somente atestará a prestação do serviço e liberará a referida Nota Fiscal para pagamento quando cumpridas todas as condições pactuadas.

7.7 - As Medições deverão ser realizadas no período mínimo de 30 dias da última medição realizada, sendo os pagamentos efetuados através de crédito em conta corrente, mediante Nota de Autorização de Fornecimento - NAF, no prazo máximo de 30 (trinta) dias, contados a partir da data de apresentação da Nota Fiscal/Fatura com as respectivas documentações listadas no item 7.9.

7.8.1 - O adimplemento de cada parcela dar-se-á quando comprovada a liquidação da parcela, ou seja, a comprovação da entrega regular de toda documentação exigida neste Contrato e anexos para a efetivação do pagamento.

7.9 - A liquidação fica condicionada à verificação da conformidade da Nota Fiscal/Fatura apresentada pela Contratada com os serviços efetivamente executados, bem como às seguintes comprovações, que deverão obrigatoriamente acompanhá-la:

a) Na primeira medição, o comprovante de que o contrato teve sua Anotação de Responsabilidade Técnica - ART efetuada no CREA-MG, nos termos da Resolução 425 de 18.12.98 do CONFEA, ou outra Resolução vigente à época sob pena do não recebimento da medição requerida;

b) Também na primeira medição, o CEI - Cadastro Específico do INSS para a obra objeto desta licitação com indicação do número do contrato correspondente;

c) Do cumprimento das obrigações trabalhistas e previdenciárias, correspondentes à última nota fiscal ou fatura que tenha sido paga pela Administração, através da cópia autenticada da folha de pagamento de pessoal e respectivas guias de recolhimento prévio das contribuições previdenciárias e do fundo de garantia do tempo de serviço - FGTS, correspondentes ao mês da última nota fiscal ou fatura vencida, quanto aos empregados diretamente vinculados à execução contratual, nominalmente identificados, na forma prevista na lei 8.212/91, alterada pela Lei nº 9.711 – IN INSS/DC Nº 69 e 71/2002, e regulamentos instituídos pelo Regime Geral de Previdência Social – RGPS;

d) Da regularidade fiscal e trabalhista, constatada através de consulta “on- line” ao SICAF, devendo seu resultado ser impresso, autenticado e juntado ao processo de pagamento ou na impossibilidade de acesso ao referido Sistema, mediante consulta aos sítios eletrônicos oficiais ou à documentação mencionada no artigo 29 da Lei nº 8.666, de 1993, apresentada pelo contratado;

e) Da não inclusão da contratada no Cadastro Informativo de Créditos não Quitados – CADIN e no Cadastro de Fornecedores Impedidos de Licitar e Contratar com a Administração Pública



Municipal, quando houver no Município de Conselheiro Lafaiete.

f) Declaração de periodicidade mensal, firmada pelo representante legal do Contratado e por seu contador, de que o Contratado possui escrituração contábil regular;

7.10- Havendo erro na apresentação de qualquer dos documentos exigidos nos subitens anteriores ou circunstância que impeça a liquidação da despesa, o pagamento ficará pendente até que a Contratada providencie as medidas saneadoras. Nesta hipótese, o prazo para pagamento iniciar-se-á após a comprovação da regularização da situação, não acarretando qualquer ônus para o Contratante.

7.11 –O Contratante fará a retenção, com repasse ao Órgão Arrecadador de qualquer tributo ou contribuição determinada por legislação específica, sendo que se reserva no direito de efetuar-la ou não nos casos em que for facultativo.

7.11.1 - As empresas dispensadas de retenções, deverão entregar a declaração, anexa ao documento de cobrança em duas vias, assinadas pelo representante legal, além de informar sua condição no documento fiscal, inclusive o enquadramento legal, sob pena de se não o fizerem, se sujeitarão às retenções devidas.

7.11.2 - Ocorrendo a propositura de Reclamação Trabalhista por empregado ou ex empregado do Contratado alocado na execução dos serviços objeto deste Instrumento e na qual seja citada o Contratante na condição de reclamada ou litisconsorte passiva, fica o Contratante autorizada a fazer a retenção do valor reclamado e dos pertinentes aos depósitos judiciais de qualquer crédito do Contratado ou, se insuficiente este, da Garantia de Cumprimento do Contrato, até o trânsito em julgado da lide, cujos fatos serão levados ao conhecimento da fiscalização pelo Órgão Jurídico do Contratante;

7.11.2.1- Sendo julgada procedente a Reclamação Trabalhista, o valor retido será destinado à satisfação da condenação, obrigando-se, ainda, o Contratado a complementar o valor devido ao empregado, caso a retenção seja insuficiente;

7.11.2.2- Sendo julgada improcedente a Reclamação Trabalhista, depois de transitada em julgado a decisão, o valor reclamado e retido em espécie será devolvido ao Contratado acrescida do valor correspondente ao saldo de depósito da conta bancária remunerada em que ficou depositado o valor.

7.11.3 - Os valores relativos aos depósitos recursais serão considerados como parte do pagamento de indenização trabalhista do processo correspondente ao depósito; caso o Contratante seja excluído do feito em Instância Superior, o quantum dos depósitos recursais será devolvido ao Contratado quando de sua liberação e no mesmo valor liberado.

7.12 - Respeitadas as condições previstas neste Contrato, em caso de atraso de pagamento, motivado pelo Contratante, o valor a ser pago será atualizado financeiramente desde a data prevista para o pagamento até a do efetivo pagamento, tendo como base o Índice Nacional de Preços ao Consumidor Amplo – IPCA, *pro rata tempore*, mediante a aplicação da seguinte fórmula:

$AF = [(1 + IPCA/100) N/30 - 1] \times VP$, Onde:

AF = Atualização Financeira;

IPCA = Percentual atribuído ao Índice Nacional de Preços ao Consumidor Amplo;

N = Número de dias entre a data prevista para o pagamento e a do efetivo

pagamento; VP = Valor da parcela a ser paga.

7.13 - É vedada a antecipação de pagamento sem a correspondente contraprestação do serviço, contudo, na hipótese de se verificar a necessidade de algum estorno ou ajuste nas medições subsequentes ao efetivo pagamento, o benefício auferido pelo Contratado será deduzido dos créditos que o Contratado fizer jus.

7.13.1 - Detectada antecipação de pagamento indevida, o valor será estornado em favor do Contratante, incidindo sobre a correspondente parcela a atualização financeira, mediante adoção da fórmula e índices tratados no subitem 7.12 deste instrumento.

7.14 - Eventuais acertos no Relatório de Medição a favor do Contratante, ocorridos após a liquidação do pagamento, serão efetuados nos créditos que o Contratado fizer jus, incidindo sobre a parcela líquida a atualização financeira, mediante aplicação da fórmula e índices constantes do subitem 7.12 deste Contrato.

7.15 - No caso de consórcio, será permitido o pagamento diretamente a qualquer uma das empresas que o integram, desde que tal preferência esteja expressamente manifestada na Carta de Apresentação da Proposta de Preços, respeitada a proporcionalidade estabelecida no Termo



de Compromisso de Constituição do Consórcio.

7.16 - O pagamento referente à última medição ficará condicionado à entrega do documento comprobatório de solicitação de encerramento da matrícula CEI.

7.16.1 - O pagamento relativo à última etapa será efetuado após a emissão do Termo de Recebimento Definitivo, conforme disposto no item deste Contrato que trata desse ato, podendo o Contratante realizá-lo até o 30º (trigésimo) dia útil, contado da data de entrada no protocolo do Contratante, da documentação de cobrança, desde que os documentos estejam corretos.

7.16.2 - Considerar-se-á como “data de conclusão da obras/serviços”, para contagem de prazo, a da emissão pelo Contratante do respectivo Termo de Entrega e Recebimento Definitivo.

7.16.3 - Comunicado o encerramento da obra, para a assinatura do Termo de Recebimento Definitivo, o Contratado deverá apresentar, em até 60 (sessenta) dias, a Certidão Negativa de Débito relativa à regularidade das Contribuições Previdenciárias (CND, CNDT, Certidão Positiva de Débito com Efeitos de Negativa ou Certidão Negativa de Débito com finalidade de Averbação), juntamente com os documentos mencionados nas alíneas de “c” a “e” do subitem 7.9 anterior referentes ao último mês de medição, sob pena de aplicação das sanções administrativas cabíveis e retenção dos créditos.

7.16.4 - Enquanto pendente de entrega o documento comprobatório de encerramento da matrícula CEI, a Contratada se obriga a apresentar, em até 30 dias contados da assinatura do Termo de Recebimento Definitivo, o requerimento de baixa de matrícula CEI realizado perante a Receita Federal do Brasil (RFB), assim como entregar a cada 180 (cento e oitenta) dias a Certidão Negativa de Débito ou Certidão Positiva de Débito com Efeitos de Negativa válida, relativa à regularidade das Contribuições Previdenciárias, sob pena de aplicação das sanções administrativas cabíveis.

7.17 - O Contratante poderá sustar o pagamento de qualquer fatura apresentada pelo Contratado, no todo ou em parte, nos seguintes casos:

7.17.1 - Execução defeituosa dos serviços;

7.17.2 - Descumprimento de obrigação relacionada com os serviços contratados;

7.17.3 - Débito do Contratado para com o Contratante quer proveniente da execução do Contrato decorrente desta licitação, quer de obrigações de outros instrumentos contratuais;

7.17.4 - Não cumprimento de obrigação contratual, hipótese em que o pagamento ficará retido até que o Contratado atenda à cláusula infringida;

7.17.5 - Obrigações do Contratado com terceiros que, eventualmente, possam prejudicar o Contratante;

7.17.6 - Paralisação dos serviços por culpa do Contratado.

7.18 - O presente Contrato se adequará de pronto às condições que vierem a ser baixadas pelo Poder Executivo ou Legislativo, no tocante à política econômica brasileira, se delas divergentes.

7.19 - Para habilitar-se ao pagamento, a Contratada deverá apresentar à Contratante a 1ª via da Nota Fiscal de Vendas/Fatura juntamente com a medição individualizada de cada convênio e suas respectivas ruas.

7.20 - Para a realização do pagamento, a Contratada deverá fazer constar da Nota Fiscal emitida sem rasura, em letra legível, o nome do Banco, número de conta bancária e agência, bem como dados do processo licitatório e contrato que originou a despesa.

7.21 - O pagamento será efetuado de acordo com os valores estipulados no Contrato, após aprovação da medição pela equipe técnica da Administração, após o ateste do recebimento do serviço pelo fiscal do contrato, e uma vez cumpridos todos os critérios e condições estabelecidos no Termo de Referência, Memorial Descritivo e Edital e anexos.

7.22 - Qualquer dos documentos que apresentarem incorreções serão devolvidos à empresa contratada para regularização, reiniciando-se novos prazos para pagamentos, a contar da reapresentação devidamente corrigida.

7.23 - O pagamento somente será liberado se, no ato da apresentação do comprovante de entrega do material/serviço forem apresentados os atestados de regularidade referentes à Seguridade Social – INSS, Fundo de Garantia por Tempo de Serviço – FGTS e Imposto sobre Serviços de Qualquer Natureza – ISSQN.

CLÁUSULA OITAVA – DO REAJUSTAMENTO

8.1 - Não haverá reajustamento nos preços propostos, salvo, se por razões supervenientes, os prazos ultrapassarem o período de 12 (doze) meses a partir da data base e serão realizados conforme os procedimentos:



- a) O índice de reajuste será o Índice Nacional de Custo da Construção Civil - INCC, da coluna 35, da Fundação Getúlio Vargas, publicada na revista Conjuntura Econômica;
- b) A data base adotada será da assinatura do contrato.
- c) Para o cálculo do reajustamento será utilizada a seguinte fórmula:

$R = V \times \frac{I - I_0}{I_0}$ = onde:

R - Valor do reajustamento calculado;

V - Valor contratual das obras ou serviços a serem reajustados;

I - Índice (INCC) da coluna 35 da FGV, correspondente a data do reajuste (12 meses da data base);

I₀ - Índice (INCC) da coluna 35 da FGV, correspondente à data base.

8.2 - Somente ocorrerá este reajuste para as parcelas que ultrapassem o período mencionado e caso o adimplemento da obrigação das parcelas a realizar não estejam atrasadas por culpa do Contratado conforme cronograma físico aprovado pela fiscalização do Contratante.

8.3 - Não se admitirá como encargo financeiro juros, despesas bancárias e ônus semelhantes.

8.4 - Em caso de atraso na execução dos serviços atribuível ao Contratado, os preços contratuais serão reajustados pela fórmula estabelecida no subitem 8.1 deste Contrato, obedecendo-se os seguintes critérios:

8.4.1 - Se os índices aumentarem prevalecerão aqueles vigentes nas datas em que as etapas dos serviços seriam realizadas de conformidade com o programado no cronograma físico-financeiro;

8.4.2 - Se os índices diminuírem prevalecerão aqueles vigentes nas datas em que os serviços forem executados.

8.5 - No caso de atraso ou não divulgação do índice de reajustamento, o Contratante pagará ao Contratado a importância calculada pelo índice anual vigente, liquidando a diferença correspondente tão logo seja divulgado o índice definitivo.

8.6 - Caso o índice estabelecido para reajustamento venha a ser extinto ou de qualquer forma não possa mais ser utilizado, será adotado em substituição, mediante aditamento do Contrato, o que vier a ser determinado pela legislação então em vigor.

8.7 - Na ausência de previsão legal quanto ao índice substituto, as partes elegerão novo índice oficial, para reajustamento do preço do valor remanescente.

CLÁUSULA NONA – DA DIREÇÃO TÉCNICA E PESSOAL DO CONTRATADO

9.1 - A direção técnica e administrativa dos serviços, objeto deste Contrato, cabe ao Contratado, a qual responderá, na forma da lei, por qualquer imperfeição porventura constatada na sua execução.

9.2 - A omissão ainda que eventual da fiscalização, no desempenho de suas atribuições, não eximirá ao Contratado da responsabilidade pela perfeita execução dos serviços contratados.

9.3 - O Contratado será representado na obra pelo “Engenheiro Responsável Técnico” indicado na proposta, o qual dirigirá os trabalhos e a representará legalmente, com amplos poderes para decidir, em seu nome, nos assuntos relativos aos serviços contratados.

9.3.1 - No caso de eventual e comprovada necessidade de substituição de membro(s) da equipe técnica, indicada para execução dos serviços, mormente em se tratando de Responsável (is) Técnico(s), o(s) nome(s) e os dados demonstrativos da respectiva capacitação técnica de seu(s) substituto(s) deverão ser, tempestivamente, submetidos à análise e aprovação do gestor do Contrato e ratificação pelo seu superior;

9.3.2 - A capacitação técnica do substituto será analisada e pontuada de acordo com os critérios estabelecidos no Edital da Licitação que originou este Contrato, e deverá ser, no mínimo, igual a do substituído.

CLÁUSULA DÉCIMA - DAS OBRIGAÇÕES DO CONTRATADO

10.1 - Além das estabelecidas no Edital, bem como neste Contrato e seus Anexos, constituem obrigações da contratada:

- a) Executar com perícia os serviços contratados, obedecendo aos projetos, especificações técnicas, instruções adotadas pelo Contratante e determinações por escrito da fiscalização;



PREFEITURA MUNICIPAL DE CONSELHEIRO LAFAIETE

- b) Assegurar durante a execução das obras, a proteção e conservação dos serviços executados, bem como, fazer a sinalização e manter a vigilância necessária à segurança de pessoas e dos bens móveis e imóveis;
- c) Adquirir e manter permanentemente no escritório das obras, um Livro de Ocorrências, autenticado pelo Contratante, no qual a Fiscalização e o Contratado anotarão todas e quaisquer ocorrências que mereçam registro, devendo ser entregue ao Contratante, quando da medição final e entrega das obras. Semanalmente, devem ser anotados pela contratada no referido livro os serviços executados. A fiscalização revisará, formalmente, essa anotação, que será assinada por ela e pelo responsável da contratada, informando, também, a data do registro;
- d) Credenciar como profissional técnico responsável aquele indicado para fins de comprovação da capacidade técnico-profissional, ficando sua substituição sujeita à aprovação do Contratante e desde que atendidas às condições originais de habilitação;
- e) Admitir e dirigir, sob sua inteira responsabilidade, o pessoal adequado e capacitado de que necessitar, em todos os níveis de trabalho, bem como os equipamentos necessários para a execução dos serviços, correndo por sua conta exclusiva, todos os encargos e obrigações de ordem trabalhista, previdenciária e civil, apresentando, ainda, ao Contratante, quando solicitado, a relação atualizada desse pessoal;
- f) Cumprir rigorosamente as normas de engenharia de segurança e medicina do Trabalho, emanadas da legislação pertinente;
- g) Permitir e/ou facilitar a fiscalização, inspeção ao local das obras, em qualquer dia e hora, devendo prestar todos os esclarecimentos solicitados;
- h) Reparar, corrigir, remover, reconstruir ou substituir, às suas expensas, no total ou em parte, o objeto do contrato em que se verifiquem vícios, defeitos ou incorreções resultantes da execução ou dos materiais empregados;
- h.1) Caso o Contratante execute esses reparos, a contratada pagará pelos mesmos, independentemente das penalidades cabíveis, valor em dobro dos custos desses serviços constantes na planilha orçamentária, devidamente atualizados;
- i) Responder pelos danos causados diretamente ao Contratante ou a terceiros, decorrentes de sua culpa ou de dolo na execução do contrato;
- i.1) Constatado dano a bens do Contratante ou sob a sua responsabilidade ou, ainda, a bens de terceiros, o Contratado, de pronto, os reparará ou, se assim não proceder, o Contratante lançará mão dos créditos daquela para ressarcir os prejuízos de quem de direito;
- j) Responder pelos encargos trabalhistas, previdenciários, fiscais, comerciais ou qualquer outro não previsto neste Contrato, resultante da execução do contrato;
- k) Arcar com as despesas referentes às tarifas de água e luz da obra, quando estas forem contempladas na planilha de custos da Contratada;
- l) Apresentar, anualmente, ao Contratante, conforme exigência do Ministério de Trabalho e Emprego (Normas regulamentadoras NR-7, NR-9, NR-15, NR-18), cópia autenticada dos seguintes documentos, devidamente protocolados nos órgãos competentes: (i) Programa de Prevenção de Riscos Ambientais (PPRA), (ii) Laudo Técnico de Condições Ambientais de Trabalho (LTCAT), (iii) Programa de Condições e Meio Ambiente do Trabalho na Indústria de Construção (PCMAT), e (iv) Programa de Controle Médico e da Saúde Ocupacional (PCMSO);
- m) Comunicar por escrito ao setor do Contratante responsável pelo recebimento/fiscalização do objeto da licitação, no prazo máximo de 07 (sete) dias que antecedam o prazo de vencimento do fornecimento/execução do objeto da licitação, os motivos que impossibilitem o seu cumprimento;
- n) Fornecer, a qualquer momento, todas as informações de interesse para a execução dos serviços, que o Contratante julgar necessárias conhecer ou analisar;
- o) Facilitar o pleno exercício das funções da fiscalização.
- o.1) O não atendimento das solicitações feitas pela fiscalização será considerado motivo para aplicação das sanções contratuais.
- o.2) O exercício das funções da fiscalização, não desobriga o Contratado de sua própria responsabilidade, quanto à adequada execução dos serviços contratados;
- p) Responsabilizar-se pelas despesas decorrentes da rejeição dos equipamentos, componentes e serviços pela fiscalização, e pelos atrasos acarretados por esta rejeição, bem como por qualquer multa a que vier a ser imposta pelo Contratante, de acordo com as disposições deste Contrato;



- q) Providenciar antes do início dos serviços, objeto do presente Contrato, as licenças, as aprovações e os registros específicos, junto às repartições competentes, necessários para a execução dos serviços contratados, em particular a ART junto ao CREA competente;
- r) Evitar situações que gerem inquietação ou agitação na execução dos serviços, em especial as pertinentes a atraso de pagamento do seu pessoal ou contratados;
- s) Manter, durante a vigência do presente instrumento, as mesmas condições que propiciaram a sua habilitação e classificação no processo licitatório, em especial a equipe de técnicos, indicados para fins de capacitação técnica-profissional, admitindo-se, excepcionalmente, a substituição por profissionais de experiência equivalente ou superior, desde que aprovada pelo gestor do Contrato e ratificada pelo seu superior;
- ) Abster-se de veicular publicidade ou qualquer outra informação acerca das atividades objeto desta licitação, sem prévia autorização do Contratante;
- u) Instalar e manter, sem ônus para o Contratante, no canteiro de obras, um escritório e os meios necessários à execução da fiscalização e medição dos serviços por parte do Contratante, quando o Contratante considerar necessário;
- v) Colocar e manter placas indicativas do empreendimento, de acordo com os modelos adotados pelo Contratante, que deverão ser afixadas em local apropriado, enquanto durar a execução dos serviços;
- w) Apresentar relatório de controle de qualidade, contendo os resultados dos ensaios devidamente interpretados, caracterizando a qualidade dos serviços executados;
- x) Conceder livre acesso aos seus documentos e registros contábeis, referentes ao objeto da licitação, para os servidores ou empregados do órgão ou entidade contratante e dos órgãos de controle interno e externo;
- y) No caso de ocorrer greve de caráter reivindicatório entre os empregados do Contratado ou de seus subcontratados, resolver imediatamente a pendência ou submeter o assunto à Justiça do Trabalho.

10.2 - O Contratado não poderá autorizar a visita ao local de execução dos serviços de pessoas estranhas aos mesmos, salvo autorização expressa do Contratante.

10.3 - Se o Contratante relevar o descumprimento no todo ou em parte de quaisquer obrigações do Contratado, tal fato não poderá liberar, desonerar ou de qualquer modo afetar ou prejudicar essas mesmas obrigações, as quais permanecerão inalteradas como se nenhuma omissão ou tolerância houvesse ocorrido.

10.4 - Além das hipóteses previstas na legislação e nas normas aplicáveis, a Contratado será responsável, ainda:

- a) Pela inexecução, mesmo que parcial, dos serviços contratados;
- b) Perante o Contratante ou terceiros, pelos danos ou prejuízos causados, por ação ou omissão, erro ou imperícia, vício ou defeito, na condução ou execução dos serviços objeto deste Contrato;
- c) Pelo eventual acréscimo dos custos do Contrato quando, por determinação da autoridade competente e motivada pelo Contratado, às obras/serviços forem embargadas ou tiverem a sua execução suspensa;
- d) Pelos efeitos decorrentes da inobservância ou infração de quaisquer condições deste Contrato;
- e) Pelo pagamento dos encargos e tributos incidentes sobre os serviços objeto deste Contrato.

CLÁUSULA DÉCIMA PRIMEIRA – DAS OBRIGAÇÕES DO CONTRATANTE

11.1 – Além das estabelecidas no Edital, bem como neste Contrato e seus Anexos, constituem obrigações da contratante:

- a) Emitir ordens de início e de paralisação dos serviços;
- b) Liberar as áreas destinadas ao serviço;
- c) Empenhar os recursos necessários aos pagamentos, dentro das previsões estabelecidas no Cronograma Físico-Financeiro;
- d) Certificar as Notas Fiscais correspondentes após constatar o fiel cumprimento dos serviços executados, medidos e aceitos;
- e) Pagar as faturas emitidas pelo Contratado, que forem regularmente liquidadas;
- f) Notificar a contratada de qualquer irregularidade detectada na execução do contrato e no caso de não regularização, processar a rescisão, e/ou, ser for o caso, executar a garantia de execução e/ou aplicar as sanções previstas neste edital e em legislação pertinente;
- g) Emitir os Termos de Recebimentos Provisório e Definitivo nos prazos e condições



estipuladas neste Edital;

- h) Rejeitar os serviços executadas em desacordo com os projetos, especificações técnicas ou com imperfeição, presentes as Normas Técnicas da ABNT e outras aplicáveis;
- i) Transmitir suas ordens e instruções por escrito, salvo em situações de urgência ou emergência, sendo reservado ao Contratado o direito de solicitar da fiscalização do Contratante, por escrito, a posterior confirmação de ordens ou instruções verbais recebidas;
- j) Solicitar que o Contratado, quando comunicada, afaste o empregado ou contratado que não esteja cumprindo fielmente o presente Contrato;
- k) Instruir o(s) recurso(s) do Contratado no tocante ao pedido de cancelamento de multa(s), quando essa discordar do Contratante;
- l) Instruir pedido de devolução de multa moratória, quando efetivamente o prazo da etapa correspondente ao serviço for recuperado ou cumprido, conforme estabelecido no cronograma físico-financeiro;
- m) Aplicar, esgotada a fase recursal, nos termos contratuais multa(s) ao Contratado dando-lhe ciência do ato, por escrito, e comunicar ao Órgão Financeiro do Contratante para que proceda a dedução da multa de qualquer crédito do Contratado.
- n) Fornecer, quando detiver, outros elementos que se fizerem necessários à compreensão dos "Documentos Técnicos" e colaborar com o Contratado, quando solicitada, no estudo e interpretação dos mesmos;
- o) Garantir o acesso do Contratado e de seus prepostos a todas as informações relativas à execução dos serviços;
- p) Obter, tempestivamente, as licenças ou autorizações, quando de sua competência, junto a outros órgãos/entidades, necessárias à execução dos serviços contratados;
- q) Designar a fiscalização do contrato ou da obra;
- r) Providenciar a Anotação de Responsabilidade Técnica - ART da fiscalização antes da emissão da ordem de serviço.

CLÁUSULA DÉCIMA SEGUNDA – DAS OBRIGAÇÕES DA FISCALIZAÇÃO

12.1- A execução do contrato será objeto de acompanhamento, controle, fiscalização e avaliação por representante do Contratante, Secretário Municipal de Obras e Meio Ambiente e o Secretário Municipal de Desenvolvimento Econômico, para este fim especialmente designado.

12.2- O fiscal da obra passa a ser o gestor do contrato, formalmente designado pela Administração, e comprovadamente habilitado para gerenciar cada contrato, será o responsável pelo fiel cumprimento das cláusulas contratuais.

12.3- Além das atividades neste contrato e no respectivo edital que originou esse contrato, bem como em seus anexos, são atribuições do fiscal de obra:

- a) Inspecionar sistematicamente o objeto do contrato, com a finalidade de examinar ou verificar se sua execução obedece às especificações técnicas de materiais e/ou serviços, ao projeto, aos prazos estabelecidos e demais obrigações do contrato;
- b) Organizar de forma sistemática todas as informações pertinentes aos processos que envolvem a obra: projetos, licitação, contrato, medições, cronogramas físico- financeiros previstos e realizados, aditivos, reajustamentos, realinhamentos, pagamentos, Projeto como Construído (As Built), termos de recebimento provisório e definitivo e devolução de cauções, etc.
- c) Disponibilizar, mensalmente, relatórios constando informações gerenciais da obra;
- d) Aferir as medições dos serviços executados que deverão ser acompanhadas por registro fotográfico e pelas respectivas memórias de cálculo;
- e) Solicitar, formalmente, a contratada, nos eventuais aditivos e paralisações, justificativa técnica respectiva e com base na mesma, formar juízo de valor desses eventos e encaminhar a documentação necessária para instâncias superiores providenciarem as medidas cabíveis aos mesmos;
- f) Comunicar a instâncias superiores qualquer infração cometida pela contratada, mediante parecer técnico fundamentado a fim de que as medidas legais cabíveis possam ser aplicadas.
- g) Exigir do Contratado o cumprimento dos prazos dispostos no cronograma físico-financeiro apresentado anexo a este instrumento, considerando que a execução de cada serviço/etapa será aferido, em cada medição, consoante cronograma físico-financeiro, previamente aprovado e que a aferição dos prazos se dará mediante a comparação entre o valor total da etapa prevista no cronograma físico-financeiro e o efetivamente realizado, no mês em análise.

12.4 - O acompanhamento, o controle, a fiscalização e avaliação de que trata este item não



excluem a responsabilidade da Contratada e nem confere à Contratante responsabilidade solidária, inclusive perante terceiros, por quaisquer irregularidades ou danos na execução dos serviços contratados.

12.5 - O Contratante se reserva o direito de rejeitar, no todo ou em parte, os serviços ora contratados, prestados em desacordo com o presente Contrato e o Edital que o originou.

CLÁUSULA DÉCIMA TERCEIRA - DAS SANÇÕES ADMINISTRATIVAS

13.1 - Ficará impedido de licitar e contratar com o Contratante e toda a Administração Pública Federal e Estadual, pelo prazo de até cinco anos, sem prejuízo das multas previstas neste contrato, bem como das demais cominações legais, garantida prévia e fundamentada defesa, o licitante que:

13.1.1 - Convocado dentro do prazo de validade da sua proposta não celebrar o Contrato;

13.1.2 - Deixar de entregar a documentação exigida neste contrato e anexos ou apresentar documento falso;

13.1.3 - Ensejar o retardamento da execução ou da entrega do objeto da licitação sem motivo justificado;

13.1.4 - Não manter a proposta, salvo se em decorrência de fato superveniente, devidamente justificado;

13.1.5 - Praticar atos fraudulentos na execução do Contrato;

13.1.6 - Comportar-se de modo inidôneo ou cometer fraude fiscal, ou

13.1.7 - Der causa à inexecução total ou parcial do Contrato.

13.1.8 - A aplicação da sanção de que trata o subitem 13.1 deste Contrato implicará ainda o descredenciamento do Contratante, pelo mesmo prazo, do Sistema de Cadastramento Unificado de Fornecedores, quando este estiver sido implantado neste Município;

13.1.9 - As sanções administrativas, criminais e demais regras previstas no Capítulo IV da Lei nº 8.666/93, aplicam-se a este Contrato.

13.2- Sem prejuízo da faculdade de rescisão contratual, a Contratante poderá aplicar sanções de natureza moratória e punitiva ao Contratado, diante do não cumprimento das cláusulas contratuais.

13.3- Poderá o Contratado ainda responder por qualquer indenização suplementar no montante equivalente ao prejuízo excedente que causar, na forma do parágrafo único, do artigo 416, do Código Civil.

13.4 - Pela inexecução total ou parcial do Contrato ou instrumento equivalente, a Contratante poderá ainda, garantida a prévia defesa, aplicar à Contratada as seguintes sanções:

13.4.1 - **ADVERTÊNCIA:** É o aviso por escrito, emitido quando a Contratada descumprir qualquer obrigação, e será expedido pelo Gestor/Fiscal do Contrato ou servidor responsável pelo recebimento do objeto da licitação, se o descumprimento da obrigação ocorrer na fase de execução do objeto, entendida desde a recusa em retirar a nota de empenho ou em assinar o Contrato, nos seguintes casos:

13.4.1.1 - Quando a licitante se recusar a retirar a nota de empenho ou a assinar o Contrato, por um período de 05 (cinco) dias úteis contados do vencimento do prazo para retirada ou assinatura;

13.4.1.2 - Quando a licitante, convocada dentro do prazo de validade de sua proposta, atrasar ou ensejar o retardamento na execução do seu objeto, por um período de 5 (cinco) dias úteis contados do vencimento do prazo para início da execução do objeto;

13.4.1.3 - Quando se tratar de execução de serviços, caso seja identificado atraso superior a 15 (quinze) dias no cumprimento das metas em relação ao Cronograma Aprovado, não justificado pela empresa contratada.

13.4.1.4 - Quando a licitante descumprir qualquer outra obrigação atinente ao objeto deste Contrato, sendo a advertência registrada e fundamentada em documento específico.

13.4.2 - **MULTA:** É a sanção pecuniária que será imposta ao Contratado, pelo Ordenador de Despesas do Contratante, por atraso injustificado na execução do objeto da licitação ou inexecução do mesmo, sendo esta parcial ou total, e será aplicada nos seguintes percentuais:

13.4.2.1 - Nos casos de atrasos:

13.4.2.1.1 - 0,33% (trinta e três centésimos por cento) por dia de atraso, na entrega do objeto da licitação, calculado sobre o valor correspondente à parte inadimplente, até o limite de 9,9% (nove, vírgula, nove por cento), que corresponde até 30 (trinta) dias de atraso;

13.4.2.1.2 - 0,66 % (sessenta e seis centésimos por cento) por dia de atraso, na entrega do objeto



da licitação, calculado, desde o primeiro dia de atraso, sobre o valor correspondente à parte inadimplente, em caráter excepcional, e a critério da Contratante, quando o atraso ultrapassar 30 (trinta) dias;

13.4.2.1.3 - 5% (cinco por cento) sobre o valor total contratado, por descumprimento do prazo de entrega objeto da licitação, sem prejuízo da aplicação do disposto nos subitens 13.4.2.1.1 e 13.4.2.1.2;

13.4.2.2 - Nos casos de recusa ou inexecução:

13.4.2.2.1- 15% (quinze por cento) sobre o valor total contratado, em caso de recusa injustificada do adjudicatário em assinar o Contrato ou retirar o instrumento equivalente, dentro do prazo estabelecido pela Contratante ou inexecução parcial do objeto da licitação, calculado sobre a parte inadimplente;

13.4.2.2.2- 20% (vinte por cento) sobre o valor total contratado, pela inexecução total do objeto da licitação ou descumprimento de qualquer cláusula do Contrato, exceto prazo de entrega.

13.4.2.3 - A multa será formalizada por simples apostilamento, na forma do artigo 65, parágrafo 8º, da Lei nº 8.666/93 e será executada após regular processo administrativo, oferecido à Contratada a oportunidade do contraditório e ampla defesa, no prazo de 05 (cinco) dias úteis, a contar do recebimento da notificação, nos termos do parágrafo 3º do artigo 86 da Lei nº 8.666/93, observada a seguinte ordem:

13.4.2.3.1 - Mediante desconto no valor da garantia depositada do respectivo Contrato,

13.4.2.3.2- Mediante desconto no valor das parcelas devidas à contratada;

13.4.2.3.3 - Mediante procedimento administrativo ou judicial de execução.

13.4.2.4 - Se a multa aplicada for superior ao valor da garantia prestada, além da perda desta, responderá à Contratada pela sua diferença, devidamente atualizada pelo Índice Nacional de Preços ao Consumidor Amplo – IPCA, *pro rata tempore*, mediante a aplicação da fórmula constante no subitem 7.12 deste contrato, que será descontada dos pagamentos eventualmente devidos pelo Contratante ou cobrados judicialmente. O atraso, para efeito de cálculo de multa, será contado em dias corridos, a partir do dia seguinte ao do vencimento do prazo de entrega, se dia de expediente normal na repartição interessada, ou no primeiro dia útil seguinte.

13.4.2.5 - Em despacho, com fundamentação sumária, poderá ser relevado:

a) O atraso na execução do objeto da licitação não superior a 05 (cinco) dias; e

b) A execução de multa cujo montante seja inferior ao dos respectivos custos de cobrança.

13.4.2.6- A multa poderá ser aplicada cumulativamente com outras sanções, segundo a natureza e a gravidade da falta cometida, observados os princípios da proporcionalidade e da razoabilidade.

13.4.2.7- Persistindo o atraso por mais de 30 (trinta) dias, será aberto Processo Administrativo com o objetivo de anulação da nota de empenho e/ou rescisão unilateral do Contrato, exceto se houver justificado interesse do Contratante em admitir atraso superior a 30 (trinta) dias, sendo mantidas as penalidades na forma do subitem 13.4.1.1 e 13.4.2.1.

13.4.3 - SUSPENSÃO: É a sanção que impede temporariamente o fornecedor de participar de licitações e de contratar com a Administração, e suspende o registro cadastral do Contratado no Sistema de Cadastramento Unificado de Fornecedores do Município, quando este estiver implantado, de acordo com os prazos a seguir:

13.4.3.1 - Por até 90 (noventa) dias, quando a licitante deixar de entregar, no prazo estabelecido no edital, os documentos e anexos exigidos, por meio eletrônico, de forma provisória, ou, em original ou cópia autenticada, de forma definitiva, ou ainda, atrasar, sem justificativa pertinente ao certame, qualquer fase da licitação;

13.4.3.2 - Por até 02 (dois) anos, quando a licitante, convocada dentro do prazo de validade de sua proposta, não celebrar o Contrato, ensejar o retardamento na execução do seu objeto, falhar ou fraudar na execução do Contrato.

13.4.3.3 - Por até 05 (cinco) anos, quando a Contratada:

13.4.3.3.1. Apresentar documentos fraudulentos, adulterados ou falsificados nas licitações, objetivando obter, para si ou para outrem, vantagem decorrente da adjudicação do objeto da licitação;

13.4.3.3.2. Tenha praticado atos ilícitos visando a frustrar os objetivos da licitação; e

13.4.3.3.3. Receber qualquer das multas previstas no subitem 13.4.2 e não efetuar o pagamento.

13.4.3.4 - São competentes para aplicar a penalidade de suspensão:

a) O Setor responsável pelas licitações do Contratante, quando o descumprimento da obrigação ocorrer no âmbito do procedimento licitatório; e

b) O Ordenador de Despesas do Contratante, se o descumprimento da obrigação ocorrer na fase



de execução do objeto da licitação, entendida desde a recusa em retirar a nota de empenho ou assinar o Contrato ou qualquer documento hábil que venha substituí-lo.

13.4.5 - **DECLARAÇÃO DE INIDONEIDADE:** A declaração de inidoneidade será aplicada somente pelo Secretário do Município responsável, à vista dos motivos informados na instrução processual.

13.4.5.1 - Será declarada inidônea a empresa que cometer ato como os descritos nos arts. 90, 92, 93, 94, 95, 96 e 97 da Lei nº 8.666/93.

13.5 - Disposições gerais

13.5.1 - As sanções previstas nos subitens 13.4.3 e 13.4.4 poderão também ser aplicadas às empresas ou aos profissionais que, em razão do Contrato:

13.5.1.1 - Tenham sofrido condenação definitiva por praticarem, por meios dolosos, fraude fiscal no recolhimento de quaisquer tributos;

13.5.1.2 - Tenham praticado atos ilícitos visando a frustrar os objetivos da licitação;

13.5.1.3 - Demonstrem não possuir idoneidade para contratar com a Administração em virtude de atos ilícitos praticados.

13.6 - Do direito de defesa

13.6.1 - É facultado ao Contratado interpor recurso contra a aplicação das penas de advertência, suspensão temporária ou de multa, no prazo de 05 (cinco) dias úteis, a contar da ciência da respectiva notificação.

13.6.2 - O recurso será dirigido ao Ordenador de Despesas do órgão Contratante, por intermédio da autoridade que aplicou a sanção, a qual poderá reconsiderar sua decisão, no prazo de 05 (cinco) dias úteis, ou, nesse caso, a decisão ser proferida dentro do prazo de 05 (cinco) dias úteis, contado do recebimento do recurso, sob pena de responsabilidade.

13.6.3 - Na contagem dos prazos estabelecidos neste item, excluir-se-á o dia do início e incluir-se-á o do vencimento, e considerar-se-ão os dias consecutivos, exceto quando for explicitamente disposto em contrário;

13.6.4 - Assegurado o direito à defesa prévia e ao contraditório, e após exaurida a fase recursal, a aplicação da sanção será formalizada por despacho motivado, cujo extrato deverá ser publicado nos Diários Oficiais da União e do Estado de Minas Gerais, devendo constar:

13.6.4.1 - A origem e o número do processo em que foi proferido o despacho.

13.6.4.2 - O prazo do impedimento para licitar e contratar;

13.6.4.3 - O fundamento legal da sanção aplicada; e

13.6.4.4 - O nome ou a razão social do punido, com o número de sua inscrição no Cadastro da Receita Federal.

13.7 - Do assentamento em registros

13.7.1 - Ficam desobrigadas do dever de publicação nos Diários Oficiais da União, do Estado de Minas Gerais e do Município as sanções aplicadas com fundamento nos subitens 13.4.1 e 13.4.2, as quais se formalizam por meio de simples apostilamento e/ou registro em sistema, na forma do artigo 65, § 8º, da Lei nº 8.666/93.

13.7.2 - Os prazos referidos neste documento só se iniciam e vencem em dia de expediente no órgão ou na entidade.

13.8 - Da sujeição a perdas e danos

13.8.1 - Independentemente das sanções legais cabíveis, previstas no edital, a Contratada ficará sujeita, ainda, à composição das perdas e danos causados ao Contratante pelo descumprimento das obrigações licitatórias.

CLÁUSULA DÉCIMA QUARTA - DA RESCISÃO DO CONTRATO

14.1 - A inexecução, total ou parcial, deste Contrato dará ensejo a sua rescisão e acarretará as consequências previstas neste instrumento e na legislação pertinente;

14.2 - Sem prejuízo de outras sanções, constituem motivos para rescisão deste Contrato, pelo Contratante:

a) O não cumprimento de prazos;

b) O não cumprimento das condições técnicas constantes das especificações e dos projetos;

c) A lentidão na execução dos serviços, que leve o Contratante a presumir sua não conclusão no prazo contratual;

d) O atraso injustificado no início dos serviços;

e) A paralisação da obra, sem justa causa e prévia comunicação ao Contratante;

f) A subcontratação total dos serviços e cessão ou transferência total ou parcial deste contrato;



- g) A subcontratação, ainda que parcial, e no que for permitido, dos serviços objeto deste Contrato, sem a prévia e expressa autorização do Contratante;
- h) A associação do contratado com outrem, bem como a fusão, cisão ou incorporação, não admitida neste Contrato ou no Edital que originou o mesmo;
- i) A decretação de falência ou a instauração de insolvência civil;
- j) A dissolução da sociedade ou falecimento do Contratado;
- k) A alteração societária que modifique a finalidade ou a estrutura do Contratado que, a juízo do Contratante, inviabilize ou prejudique a execução deste Contrato;
- l) O protesto de títulos ou a emissão de cheques sem a suficiente provisão de fundos, que caracterizem a insolvência do Contratado;
- m) A prática de qualquer ato que vise fraudar ou burlar o fisco ou órgão/entidade arrecadador/credor dos encargos sociais e trabalhistas ou de tributos;
- n) O descumprimento das determinações emanadas da fiscalização, assim como as de seus superiores;
- o) O cometimento reiterado de faltas na execução dos serviços;
- p) Quebra de sigilo sobre as informações e documentos recebidos do Contratante, para a execução dos serviços contratados, bem como sobre os desenvolvidos pelo Contratado, por força do Contrato;
- q) Razões de interesse público;
- r) A ocorrência de caso fortuito ou de força maior, regularmente comprovada, impeditiva da execução do Contrato.

14.3 - Constituem motivos para rescisão deste Contrato pelo Contratado:

- a) A supressão de serviços, por parte do Contratante, sem anuência do Contratado, acarretando modificações do valor inicial do Contrato, além do limite permitido em lei;
- b) A suspensão de sua execução, por ordem escrita do Contratante, por prazo superior a 120 (cento e vinte) dias, salvo em caso de calamidade pública, grave perturbação da ordem interna ou guerra ou ainda por força de ato governamental;
- c) O atraso superior a 90 (noventa) dias nos pagamentos devidos pelo Contratante relativos aos serviços já recebidos e faturados;
- d) A ocorrência de caso fortuito ou de força maior, regularmente comprovada, impeditiva da execução do Contrato;
- e) Quando o Contratado não apresentar a garantia de cumprimento do objeto, na forma do disposto no item deste Contrato que trata da Garantia.

14.4 - Nos casos relacionados nas alíneas de "a" a "c" do subitem 14.3 a Contratada será ressarcida dos prejuízos até então sofridos, desde que regularmente comprovados, tendo, ainda, direito a:

- a) Devolução da garantia prestada;
- b) Pagamento dos serviços que executou, desde que aceitos, até a data da rescisão do Contrato, porventura ainda não pagos.

14.5 - A rescisão do Contrato, efetivada pelo Contratante, com base no ajuste constante nas alíneas de "a" a "p" do subitem 14.2, acarreta as seguintes consequências, sem prejuízo da aplicação das sanções previstas neste Contrato e na lei:

- a) Assunção imediata, pelo Contratante, dos serviços objeto deste Contrato, no estado e no local em que se encontram, por ato próprio seu;
- b) Ocupação e utilização, pelo Contratante, do local, instalações, equipamentos, materiais e pessoal empregado na execução dos serviços, indispensáveis à sua continuidade, os quais serão devolvidos ou ressarcidos posteriormente ao Contratado, mediante avaliação prévia do Contratante;
- c) Execução, imediata, da garantia contratual constituída para se ressarcir de danos, inclusive multas aplicadas;
- d) Retenção dos créditos decorrentes deste Contrato, até o limite dos prejuízos causados pelo Contratado;
- e) Suspensão temporária de participação em licitação e impedimento de contratar com a Administração, pelo prazo de até 05 (cinco) anos;
- f) Declaração de inidoneidade para licitar ou contratar com a Administração Pública enquanto perdurarem os motivos determinantes da punição ou até que seja promovida a reabilitação perante a própria autoridade que aplicou a penalidade, que será concedida sempre que o Contratado ressarcir a Administração pelos prejuízos resultantes e após decorrido o prazo



da sanção aplicada com base no subitem anterior.

14.6 - A rescisão do Contrato, seja decretada pelo Contratante ou pelo Contratado, não impedirá que a Contratante dê continuidade à execução dos serviços, mediante contratação de terceiros;

14.7 - A rescisão fundamentada por razões de interesse público ou a ocorrência de caso fortuito ou de força maior dará ao Contratado o direito a liberação da garantia contratual e ao recebimento do (s) valor (es) pertinente (s) aos serviços executados e aceitos;

14.8 - Ocorrendo a rescisão do Contrato, o Contratante constituirá "Comissão" para arrolamento da situação dos serviços, no momento da sua paralisação e concederá prazo corrido de 48 (quarenta e oito) horas, para que o Contratado indique seu representante.

14.8.1 - Vencido o prazo e não indicando o Contratado o seu representante ou não comparecendo o indicado para execução dos trabalhos, a "Comissão" fará o respectivo arrolamento.

14.8.2 - Em quaisquer das hipóteses as partes declaram aceitar incondicionalmente o relatório de arrolamento feito.

14.9 - Caso não convenha ao Contratante exercer o direito de rescindir o Contrato, quando a ação ou omissão do Contratado justificar essa medida, poderá suspender a execução do mesmo, a seu exclusivo critério, suspendendo o pagamento de faturas pendentes e/ou intervindo na execução dos serviços, da maneira que melhor atenda aos seus interesses, até que o Contratado cumpra integralmente a condição contratual infringida.

14.9.1 - Na hipótese de ocorrer acréscimos nos preços dos serviços, em consequência da adoção das medidas mencionadas neste item, correrão os mesmos por conta do Contratado e o respectivo valor poderá ser descontado dos seus créditos ou da garantia constituída.

CLÁUSULA DÉCIMA QUINTA – DA FORÇA MAIOR OU CASO FORTUITO

Constitui motivo de força maior ou caso fortuito, para justificativa de atraso ou falta cometida por qualquer uma ou ambas as partes, aos termos do presente Instrumento, os fatos cujos efeitos não seja possível evitar ou impedir, nos termos do parágrafo único do art. 393 do Código Civil, desde que essas causas afetem, diretamente, as obras/serviços contratados.

CLÁUSULA DÉCIMA SEXTA – DAS ALTERAÇÕES DO CONTRATO

16.1 – O Contratante reserva a si direito de introduzir modificações no projeto, mesmo durante a execução dos serviços, sempre que julgar necessário. No exercício deste direito, porém, o Contratante se empenhará no sentido de evitar prejuízos ao Contratado;

16.1.1 - As alterações contratuais sob alegação de falhas ou omissões em qualquer das peças, orçamentos, plantas, especificações, memoriais ou estudos técnicos preliminares do projeto básico não poderão ultrapassar, no seu conjunto, 10% (dez por cento) do valor total do contrato.

16.2 - Em caso de aditamento contratual que incorra em inclusão de serviços não previstos inicialmente na planilha orçamentária, os preços desses novos serviços serão reduzidos na mesma proporção do desconto ofertado pela contratada à época da licitação, ou seja, sofrerão redução proporcional à diferença percentual original entre os custos unitários dos insumos e serviços cotados em sua proposta e aqueles constantes na planilha orçamentária do órgão licitante.

CLÁUSULA DÉCIMA SÉTIMA – DA SUBCONTRATAÇÃO

17.1 - É vedada a subcontratação total do objeto do contrato, bem como dos serviços principais, ou seja, os considerados para efeito de atestação da capacidade técnico-operacional e técnico profissional como relevantes.

17.2 - A subcontratação de que trata este item não exclui a responsabilidade do contratado perante o órgão licitante quanto à qualidade técnica da obra ou do serviço prestado.

17.3 - A subcontratação depende de autorização prévia por parte do Contratante, com parecer técnico da fiscalização, ao qual cabe avaliar se a subcontratada cumpre os requisitos de qualificação técnica necessários para a execução dos serviços.

17.4 - Em qualquer hipótese de subcontratação, permanece a responsabilidade integral da Contratada pela perfeita execução contratual, cabendo-lhe realizar a supervisão e coordenação das atividades da subcontratada, bem como responder perante o Contratante pelo rigoroso cumprimento das obrigações contratuais correspondentes ao objeto da subcontratação.

CLÁUSULA DÉCIMA OITAVA - DO RECEBIMENTO DOS SERVIÇOS



18.1 - Após a conclusão dos serviços contratados, o CONTRATADO, mediante requerimento ao dirigente do CONTRATANTE, poderá solicitar o recebimento dos mesmos.

18.2 - Os serviços concluídos poderão ser recebidos provisoriamente, a critério do Contratante pelo responsável por seu acompanhamento e fiscalização, mediante termo circunstanciado, assinado pelas partes, em até 15 (quinze) dias da comunicação escrita do contratado.

18.3 - O termo circunstanciado citado no item anterior deve, quando:

a) Os serviços estiverem em conformidade com os requisitos preestabelecidos, explicitar esse fato no texto, que deverá ser datado e assinado pelo responsável pelo recebimento.

b) Os serviços apresentarem não conformidade com os requisitos preestabelecidos, relacionar os serviços desconformes, explicando as razões das inconsistências, dando prazos para correção, que não poderão ser superiores a 90 (noventa) dias.

18.4 - O Contratado fica obrigada a reparar, corrigir, remover, reconstruir ou substituir, às suas expensas, no todo ou em parte, o objeto em que se verificarem vícios, defeitos ou incorreções resultantes da execução ou materiais empregados, cabendo à fiscalização não atestar a última e/ou única medição de serviços até que sejam sanadas todas as eventuais pendências que possam vir a ser apontadas no Termo de Recebimento Provisório.

18.5 - São condições indispensáveis para a efetiva emissão do Termo de Recebimento Definitivo, a apresentação pelo Contratado dos seguintes documentos:

a) Certidão Negativa de Débito - CND;

b) Projeto Como Construído (*As Built*), utilizando as especificações do CREA/MG (ou similar) para a elaboração do referido projeto, quando assim a obra exigir.

18.6 - A assinatura do Termo de Recebimento Definitivo não exime o Contratado das responsabilidades que lhe são cometidas pela legislação em vigor e por este contrato, nem exclui as garantias legais e contratuais, as quais podem ser arguidas pelo Contratante, dentro dos prazos de garantia e responsabilidade previstos em lei, se outro prazo não for estipulado neste Contrato.

18.7 - Após a assinatura do Termo de Recebimento Definitivo, a garantia prestada pelo Contratado será liberada e se em dinheiro, corrigida monetariamente, conforme procedimentos descritos na cláusula deste Contrato que trata de garantias.

CLÁUSULA DÉCIMA NONA - DA PARALISAÇÃO DOS SERVIÇOS

19.1 - O Contratante por conveniência administrativa ou técnica, se reserva o direito de paralisar, a qualquer tempo, a execução dos serviços, cientificando devidamente o Contratado, por escrito de tal decisão.

19.2 - Se o Contratado, por circunstância de força maior for impedida de cumprir total ou parcialmente o contrato, deverá comunicar imediatamente por escrito ao Contratante.

19.3 - Caso as paralisações referidas nos itens anteriores, ocorram uma ou mais vezes e perdurem por 10 (dez) dias ou mais, o Contratante poderá suspender o contrato, permanecendo a Contratada com as obrigações descritas no ato de suspensão.

19.3.1 - Com base na cláusula deste contrato, que trata das obrigações do Contratado, o Contratante no ato da suspensão deve elencar as obrigações que permanecerão para o Contratado.

19.4 - Em caso de paralisação da obra, o Contratado deverá apresentar à fiscalização, em até 05 (cinco) dias úteis, cópia da Guia de Recolhimento do FGTS e de Informações à Previdência Social-GFIP com o código de paralisação e o respectivo comprovante de entrega.

19.4.1 - A fiscalização deverá encaminhar cópia do documento mencionado ao setor financeiro do Contratante para o arquivamento e anotações necessárias.

19.5 - Se a suspensão injustificada do contrato perdurar por 120 (cento e vinte) dias, quaisquer das partes poderá solicitar a rescisão do Contrato.

19.6 - As despesas realizadas durante o período da paralisação e aceitas pela fiscalização serão pagas na primeira mediação de reinício dos serviços, mediante a apresentação dos seguintes documentos, sem prejuízos das exigências referentes aos pagamentos, no que couber:

a) Autorização prévia da fiscalização com justificativa para que as mesmas sejam realizadas (ex: vigilância, desmobilização e as relacionadas com a manutenção do canteiro);

b) Comprovantes da execução das mesmas (Ex: notas fiscais, recibos, folhas de pagamentos devidamente assinada pelo empregado, guias de encargos, etc.); Fotografias validadas pela fiscalização, contendo legenda e data;

c) Outros que a fiscalização considerar necessários.



19.6.1 – A justificativa mencionada na alínea “a” deve explicitar as razões técnicas e/ou legais da execução dos serviços durante a paralisação.

CLÁUSULA VIGÉSIMA – DAS DISPOSIÇÕES GERAIS

20.1 - O Contratado se sujeita integralmente aos termos do presente contrato.

20.2 - Os casos omissos neste contrato serão resolvidos pelas Leis 8.666/93 e 12.642/2011, quando for o caso, e demais legislação pertinente.

20.3 - O Contratado deve informar imediatamente o Contratante, quando ocorrer alteração do endereço comercial, telefones, e-mail, com vistas a possibilitar eventual recebimento de correspondências, comunicados, notificações dentre outros.

20.3.1 - O descumprimento deste item, por parte do Contratado, implicará na aceitação, sem qualquer objeção, das determinações emanadas do Contratante, decorrentes de quaisquer tipos de comunicações eventualmente tentadas, relacionadas com a execução das obras ora contratadas.

20.4 - É vedado ao Contratado negociar duplicatas ou qualquer outro título cambial emitido contra o Contratante;

20.4.1 - O descumprimento desta condição contratual ensejará a aplicação das cominações ajustadas neste Instrumento.

20.5 - Os documentos discriminados neste contrato e os que vierem a ser emitidos pelas partes, em razão deste, o integrarão para todos os fins de direito, independente de transcrição e lhe são anexos.

20.6 - Compete ao Contratante dirimir divergência, de qualquer natureza, havida entre os documentos integrantes deste Instrumento;

20.7 - As partes considerarão completamente cumprido o contrato no momento em que todas as obrigações aqui estipuladas estiverem efetivamente satisfeitas, nos termos de direito e aceitas pelo Contratante;

20.7.1 - Se qualquer das partes relevar alguma eventual falta relacionada com a execução deste Contrato, tal fato não significa liberação ou desoneração a qualquer delas, para o cometimento de outras.

CLÁUSULA VIGÉSIMA PRIMEIRA - DA DOTAÇÃO ORÇAMENTÁRIA

As despesas de que trata o presente contrato correrão à conta das seguintes classificações orçamentárias ou a que vier a lhe substituir:

XX

CLÁUSULA VIGÉSIMA SEGUNDA – DO GERENCIAMENTO

O presente contrato será acompanhado pelo servidor XXX, cargo XXX, lotado XXX, que ficará responsável por fiscalizar a execução do mesmo, verificando a procedência do serviço prestado, registrando todas as ocorrências e deficiências verificadas em relatório, devendo manter contatos com o Contratado para a solução dos problemas detectados, bem como acompanhar a vigência do mesmo, nos termos do art. 67 da Lei 8.666/93.

Parágrafo Primeiro - As exigências e a atuação da fiscalização pelo Município de Conselheiro Lafaiete em nada restringem a responsabilidade única, integral e exclusiva do contratado no que concerne à execução do objeto do contrato.

Parágrafo Segundo – O Contratado permitirá e oferecerá condições para a mais ampla e completa fiscalização, durante a vigência do mesmo, fornecendo informações, propiciando o acesso à documentação pertinente e atendendo às observações e exigências apresentadas pela fiscalização/gestor.

CLÁUSULA VIGÉSIMA TERCEIRA – DA PUBLICAÇÃO

O extrato do presente contrato será publicado por conta do Contratante.

CLÁUSULA VIGÉSIMA QUARTA – DO FORO

As partes elegem o foro da Comarca de Conselheiro Lafaiete/MG, para dirimir as questões



PREFEITURA MUNICIPAL DE CONSELHEIRO LAFAIETE

oriundas deste contrato.

E por estarem justos e contratados, firmam o presente em 02 (duas) vias de igual teor e forma, para que cumpra seus efeitos legais.

Conselheiro Lafaiete, _____ de _____ de 2019.

Empresa
CNPJ

XXX
Secretário Municipal XXX

XXXXXXXX
Prefeito Municipal

XXXXX
Procurador Municipal



PREFEITURA MUNICIPAL DE CONSELHEIRO LAFAIETE

PROCESSO LICITATÓRIO N.º 105/2019
CONCORRÊNCIA PÚBLICA N.º 006/2019

ANEXO XI

EXPLICATIVO BALANÇO PATRIMONIAL E DEMONSTRAÇÕES FINANCEIRAS

Para todas as situações:

O Balanço Patrimonial e Demonstrações Financeiras devem ser aqueles levantados no dia trinta e um de Dezembro do último exercício e apresentados da seguinte forma:

- a) Sociedade Anônima – original ou cópia autenticada;
- b) Ltda – cópia legível da página do Diário Geral, devidamente autenticada onde tenha sido transcrito o Balanço Patrimonial Ativo/Passivo e a Demonstração do Resultado. Referidos documentos deverão estar devidamente assinados pelo Representante Legal da Empresa e do Contador Responsável, acompanhados dos respectivos Termos de Abertura e Encerramento, assim como do registro na Junta Comercial ou Cartório de Registro;
- c) As Empresas optantes pelo regime de Lucro Presumido ou Microempresas ou outras na mesma condição, deverão, também, apresentar Balanço Patrimonial com Demonstração Financeira devidamente assinada pelo Representante legal e Contador Responsável, ficando dispensadas de apresentação dos Termos de Abertura e Encerramento, assim como do registro na Junta Comercial ou Cartório de Registro;
- c.1.) Nessa Hipótese a condição de optante deverá ser devidamente comprovada através de documentos idôneos.

Em qualquer situação é vedada a substituição do Balanço Patrimonial por Balancetes ou Balanços Provisórios.



JUSTIFICATIVA QUALIFICAÇÃO ECONÔMICA FINANCEIRA

1. A Constituição Federal, em seu artigo 37, XXI, expressamente dispõe que o processo de licitação pública somente permitirá as exigências de qualificação técnica e econômica indispensáveis à garantia do cumprimento das obrigações.
2. Desta forma, e como a Lei de Licitações o faz, é permitido que a Administração Pública exija a demonstração da boa condição financeira e técnica daqueles que desejam com ela contratar, sempre que isso for indispensável.
3. Por isso é que a Lei 8.666, de 1993 previu alguns mecanismos para Administração aferir a idoneidade dos licitantes, mas consignou que tais requisitos poderiam ser dispensados, na linha da previsão constitucional. Na verdade, tais requisitos devem ser dispensados sempre que não forem indispensáveis à garantia do cumprimento das obrigações.
4. Por esse motivo, a regra geral é não se exigir dos licitantes maiores demonstrações, e isso grassa na maior parte dos processos licitatórios, como o quer a Constituição Federal.
5. Ocorre, entretanto, que a experiência tem demonstrado que um número considerável de contratos de prestação de serviço com disponibilização de mão de obra em regime de dedicação exclusiva tem se revelado uma fonte de grandes prejuízos para a Administração Pública e para os trabalhadores envolvidos. Não seria necessário estender-se nesse ponto, por serem verdadeiramente notórios os problemas que a Administração vem enfrentando nesses contratos, nomeadamente o de falta de pagamento de salários dos empregados, do recolhimento dos tributos, dos benefícios e obrigações correlatas, até se chegar à extinção contratual, sem o pagamento das verbas rescisórias.
6. Um dos motivos que contribui para se chegar nessa situação é, justamente, a Administração selecionar essas empresas da mesma forma que o faz para os demais objetos contratuais, ou seja, exigindo poucas demonstrações de qualificação econômica e técnica.
7. O princípio da isonomia, por sua vez, reclama que os iguais devem ser tratados de maneira igual, e os desiguais, desigualmente. Assim, se este tipo de objeto contratual tem certo diferencial, não é adequado tratá-lo como na generalidade dos casos. Isso ofende o sobredito princípio e inclusive causa prejuízo ao interesse público.
8. E não existe dúvida quanto à diferenciação desse tipo de objeto contratual, basta ver que os contratos com disponibilização de mão de obra tem merecido um tratamento bastante específico do Poder Público, seja nas instâncias normativas (com edição de normas específicas, como a IN 02, de 2008, do Ministério do Planejamento, ou a RESOLUÇÃO N.º 98, DE 2009, do CNJ), seja principalmente perante o Poder Judiciário (com milhares de julgados sobre o tema na Justiça do Trabalho, incluindo o Tribunal Superior do Trabalho, e mesmo o Egrégio Supremo Tribunal Federal).
9. Assim, a situação especial desse tipo de serviço demanda um tratamento diferenciado também nas licitações e contratos. A forma que tem sido feita a seleção – igualando-os com os demais - tem sido causa de vários problemas administrativos e sociais. Algumas vezes até mesmo o princípio da continuidade do serviço público tem sido afetado por conta das vicissitudes nessa seara contratual.
10. Por conta disso, nesses contratos com dedicação exclusiva de mão de obra, é recomendável que a Administração se valha de todo o instrumental previsto em lei para selecionar a proposta mais vantajosa. E tal instrumental tem um norte muito claro no sentido que a Administração procure contratar com empresas que tenham uma boa saúde financeira.
11. A principal forma de se aquilatar isso é através da análise dos balanços contábeis, com vistas a identificar a capacidade da empresa de arcar com o compromisso assumido de forma relativamente independente da Administração Pública. A lei tem o norte muito claro de afastar as empresas que se mostram totalmente dependentes da Administração para honrar os compromissos.
12. Isso pode ser notado mais claramente no art. 78, XV, que estabelece expressamente a responsabilidade de os contratados arcarem com até 90 dias de execução contratual, sem que a Administração implemente sua contrapartida no negócio. Nessa trilha, o artigo 31 prevê uma série de requisitos, tratados mais à frente, voltados à comprovação dessa capacidade financeira, ainda que se valha de termos destinados a colocar limites nessas exigências.



13. Ou seja, as exigências podem ser feitas, portanto, dentro de certos limites; quais sejam? Os limites do indispensável à garantia do cumprimento das obrigações.

14. A questão, portanto, é saber o que seria indispensável verificar nesses casos sobre a saúde financeira da empresa; o que a empresa precisa demonstrar para garantir minimamente o cumprimento das obrigações assumidas.

15. Pois bem, então, antes de tudo, é preciso saber quais seriam estas obrigações, para só então divisar o que seria necessário comprovar.

16. Nesse sentido, a resposta é fornecida pela própria lei de licitações, e já foi citada acima: a empresa contratada por qualquer órgão da Administração Pública Brasileira tem a obrigação legal de executar o contrato por até 90 dias, independentemente de pagamento.

17. Isso significa, em termos bastante claros, que se deve perquirir a capacidade de a licitante honrar com este compromisso. A dimensão dele é que variará, de acordo com o contrato.

18. Fixado este princípio, de que a Administração pode exigir a demonstração da capacidade de honrar a execução do contrato por até 90 dias, sem recebimento de pagamento algum, Resta então traduzi-lo em termos práticos. Nesse passo, o artigo 31 da Lei de Licitações dispõe que:

Art. 31. A documentação relativa à qualificação econômico-financeira limitar-se-á a:

I - balanço patrimonial e demonstrações contábeis do último exercício social, já exigíveis e apresentados na forma da lei, que comprovem a boa situação financeira da empresa, vedada a sua substituição por balancetes ou balanços provisórios, podendo ser atualizados por índices oficiais quando encerrado há mais de 3 (três) meses da data de apresentação da proposta;

II - certidão negativa de falência ou concordata expedida pelo distribuidor da sede da pessoa jurídica, ou de execução patrimonial, expedida no domicílio da pessoa física;

III - garantia, nas mesmas modalidades e critérios previstos no "caput" e § 1º do art. 56 desta Lei, limitada a 1% (um por cento) do valor estimado do objeto da contratação.

19. Isso significa, em termos bastante claros, que se deve perquirir a capacidade de a licitante honrar com este compromisso. A dimensão dele é que variará, de acordo com o contrato.

20. Como, evidentemente, a certidão negativa de falência e a garantia de 1% não têm o condão de demonstrar a capacidade de execução do contrato, independentemente do pagamento por parte da Administração; serão o balanço patrimonial e as demonstrações contábeis do último exercício social que poderão revelar tal condição.

21. Assim, a análise de tal documento deve demonstrar que a empresa tem disponibilidade de caixa para honrar tais compromissos, ou no mínimo condições de alcançar essa condição em curto prazo. No caso dos serviços com mão de obra, em que a demanda por recursos é grande devido ao pagamento de salários e encargos, a questão não é a empresa deter patrimônio suficiente para fazer frente à magnitude das obrigações assumidas, mas sim a capacidade de transformar esse patrimônio em numerário. Em uma palavra: liquidez.

22. Por conta disso, percebe-se primeiramente que o capital social da empresa tem pouca significação nesse âmbito, pois pode estar todo imobilizado.

23. Num segundo momento, detecta-se que **a demonstração de índices** de Liquidez Geral, Liquidez Corrente e Solvência Geral **iguais ou maiores que 1, adotados na generalidade dos casos, pouco valem para demonstrar se a empresa tem a capacidade de honrar os compromissos** independentemente da Administração. Uma empresa com R\$1,50 no ativo circulante e R\$ 1,00 no passivo circulante obterá tal índice, e não demonstra por isso condições de arcar com um dia sequer de contrato não cumprido por parte da Administração.

24. A forma de se aferir isso, portanto, é por meio da análise do capital circulante líquido da empresa, que é o resultado do seu ativo circulante MENOS seu passivo circulante.

25. A definição de ativo circulante é dada pelo artigo 179 da Lei 6.404, de 1976: *as disponibilidades, os*



*direitos realizáveis no curso do exercício social subsequente e as aplicações de recursos em despesas do exercício seguinte. Ou seja, são os bens e direitos que podem ser convertidos em dinheiro em curto prazo, tais como: dinheiro em caixa, em banco, em aplicações financeiras, contas a receber, estoques, despesas antecipadas, mercadorias, matérias-primas ou títulos.*¹

26. Do mesmo modo, e em contrapartida, embora não exista uma definição legal de passivo circulante, no contexto da análise em comento pode ser entendido como as obrigações vencidas ou vencíveis em curto prazo, tais como o pagamento de tributos, salários, empréstimos, títulos, ou fornecedores.

27. Assim, o capital circulante líquido revelará a capacidade de a empresa transformar seus bens ou parte deles em numerário, para pagar os salários, encargos e tributos e assim fazer frente às obrigações assumidas no contrato de prestação de serviços com disponibilização de mão de obra.

28. Em outras palavras, nesse tipo de serviço o capital circulante líquido da empresa deverá equivaler a três meses de execução contratual, ou, em termos mais precisos, deverá equivaler a três vezes o valor mensal do contrato. Esse é o limite imposto na Lei 8.666, de 1993.

29. Como esses contratos têm a vigência inicial fixada geralmente em um ano, como inclusive reconhecido na Orientação Normativa nº 38, da Advocacia-Geral da União, sendo que este período serve de base para se aferir o valor da contratação, tem-se que três meses de contrato equivalem a um quarto de sua vigência, de maneira que, nessa suposição, o CCL deve ser igual ou superior a $\frac{1}{4}$ do valor da contratação.

30. Esclarecido isso, convém acrescentar que **mesmo na ausência da situação de crise contratual**, ou seja, ainda que a Administração venha a implementar sua obrigação contratual, **ainda assim se faz necessário a demonstração de boa saúde financeira da empresa nesse tipo de serviço**, porque a Administração dispõe de no mínimo cinco dias úteis para pagamento da fatura, conforme art. 5º, §3º, da Lei de Licitações, mas a contratada deve pagar seus funcionários até o quinto dia útil do mês, conforme art. 459, §1º, da CLT. Assim, a contratada rotineiramente não terá disponível o numerário da Administração Pública para fazer frente ao pagamento dos salários, **sendo absolutamente necessário, portanto, que tenha a capacidade de arcar com um mês de salários e benefícios, pelo menos**.

31. No mais das vezes, entretanto, prevê-se o pagamento em trinta dias, como permite o art. 40, XIV, "a", da Lei 8.666, de 1993, de maneira que, considerando ainda os prazos necessários à conferência da nota fiscal e documentos comprobatórios e ao processamento do pagamento, não raro vence nova obrigação trabalhista da contratada sem que esta possa dispor do numerário da Administração para fazer frente às suas despesas.

32. Por isso, ainda que não existente uma situação de crise contratual, **a Administração se colocaria numa posição bastante insegura caso dispensasse a comprovação de que a empresa consegue executar dois meses de contrato, sem a contraprestação de sua parte**. Ainda mais porque poderia exigir a comprovação relativa ao período de até 90 dias.

33. Assim é que, nos casos de serviço com mão de obra, e a experiência prática o demonstra, é realmente indispensável exigir da licitante a comprovação da sua capacidade de honrar com dois meses de contrato de forma independente da Administração. Considerando a vigência usual de 12 meses, tomada como base para aferir o valor da contratação, a empresa deve demonstrar que possui capital circulante líquido igual ou superior a $\frac{2}{12}$ avos do valor da contratação, o que equivale a um sexto, ou 16,66%.

34. Tal conclusão já poderia ser extraída da diretriz da Lei de Licitações, mas está também respalda expressamente a exigência ao pormenorizar a qualificação econômico-financeira, nos §§ 1º, 4º e 5º do artigo 31:

§ 1º A exigência de índices limitar-se-á à demonstração da capacidade financeira do licitante com vistas aos compromissos que terá que assumir caso lhe seja adjudicado o contrato, vedada a exigência de valores mínimos de faturamento anterior, índices de rentabilidade ou lucratividade.

§4º Poderá ser exigida, ainda, a relação dos compromissos assumidos pelo licitante que importem diminuição da capacidade operativa ou absorção de disponibilidade financeira, calculada esta em função do patrimônio líquido atualizado e sua capacidade de rotação.

§5º A comprovação de boa situação financeira da empresa será feita de forma objetiva, através do cálculo de índices contábeis previstos no edital e devidamente justificados no processo administrativo da licitação que tenha dado início ao certame licitatório, vedada a exigência de índices e valores não usualmente adotados para correta avaliação de situação financeira suficiente ao cumprimento das



obrigações decorrentes da licitação.

35. Nota-se, portanto, que a exigência de capital circulante líquido de 16,66% do valor da contratação de serviço com disponibilização de mão de obra está diretamente ligada aos compromissos que a contratada terá que assumir e sua capacidade de rotação, e que tal averiguação não se confunde com valor mínimo de faturamento ou índices de rentabilidade ou lucratividade, circunscrevendo-se a revelar a capacidade de a contratada transformar seus bens ou parte deles em numerário, para pagar os salários, encargos e tributos, fazendo frente às obrigações assumidas, pelo prazo de dois meses (quando a Lei o permitiria por até 90 dias).

36. Ademais, tal exigência traduz-se num critério objetivo, previsto no edital, ao qual se chegou utilizando-se de conceitos básicos de contabilidade, alguns deles previsto na Lei 6.404, de 1976. O fato de a Administração ter passado a adotar mais recentemente não significa que não seja usual no mercado, sobretudo no ramo bancário, securitário e societário, em que a análise da situação financeira e patrimonial da empresa é corriqueira e fundamental para subsidiar as decisões, além de mais rigorosa do que a praticada pela Administração.

37. Por fim, é essencial apontar que a exigência de comprovação de determinado capital circulante líquido não se confunde com demonstração de patrimônio líquido, e dela independe. Este último é o *interesse residual nos ativos da entidade depois de deduzidos todos os seus passivos*, conforme item 4.4, "c" do Pronunciamento Conceitual Básico (R1), do Comitê de Pronunciamentos Contábeis. Ou seja, o patrimônio líquido representa, genericamente falando, a diferença entre o ativo e o passivo da empresa, mas não revela sua liquidez. A independência e eventual comutatividade das demonstrações podem ser inferidas da leitura atenta dos §§ 2º e 3º do mesmo artigo 31:

§ 2º-A Administração, nas compras para entrega futura e na execução de obras e serviços, poderá estabelecer, no instrumento convocatório da licitação, a exigência de capital mínimo ou de patrimônio líquido mínimo, ou ainda as garantias previstas no § 1º do art. 56 desta Lei, como dado objetivo de comprovação da qualificação econômico-financeira dos licitantes e para efeito de garantia ao adimplemento do contrato a ser ulteriormente celebrado.

§ 3º O capital mínimo ou o valor do patrimônio líquido a que se refere o parágrafo anterior não poderá exceder a 10% (dez por cento) do valor estimado da contratação, devendo a comprovação ser feita relativamente à data da apresentação da proposta, na forma da lei, admitida a atualização para esta data através de índices oficiais.

38. Veja-se que se o patrimônio líquido for considerado o único dado objetivo de comprovação da qualificação econômico-financeira, os demais dispositivos (§§1º e 5º, transcritos mais atrás) perderiam sua razão de ser.

39. Com efeito, não faria sentido disciplinar exaustivamente a exigência de índices, estabelecendo que estes: (i) devem limitar-se à demonstração da capacidade financeira da licitante, em vista dos compromissos assumidos; (ii) não representem valores mínimos de faturamento anterior, índices de rentabilidade ou lucratividade; (iii) sejam objetivos, (iv); previstos no edital; (v), justificados no processo, e; (vi) usuais... para então indicar o patrimônio líquido como único dado objetivo.

40. Por conta disso, quando a Lei de Licitações sugere que a *Administração poderá estabelecer a exigência de patrimônio líquido mínimo como dado objetivo de comprovação da qualificação econômico-financeira dos licitantes*, está simplesmente deixando claro que isso poderá ser exigido. Não que é isso que poderá ser exigido, ou só isso poderá ser exigido, pois nesta interpretação os demais dispositivos se tornariam letra morta

41. Desta forma, ao prever a demonstração de determinados índices contábeis, diferentes do patrimônio líquido, a Administração não está exorbitando a Lei de Licitações, com todo o respeito a quem pensa de forma contrária. Ela está se valendo do instrumental que a lei confere para procurar garantir boas contratações, seguindo o norte legislativo voltado a trazer consequências benéficas ao interesse público como um todo.

42. Está claro que a Administração pode exigir índices contábeis, e dentre eles o capital circulante líquido, e que não está restrita a verificar o patrimônio líquido. Pode, inclusive, exigir ambas as comprovações, de forma cumulativa, como expressamente prevê o §4º acima transcrito. Além disso, o §2º, que sugere a exigência de patrimônio líquido, **não o menciona como o dado objetivo de comprovação da qualificação econômico-financeira dos licitantes**, mas sim **como dado objetivo**. Ou seja, é apenas mais um dado a ser colhido, dentre os índices contábeis previstos nos parágrafos anteriormente citados (1º, 2º e 5º).



43. Assim, a supressão do edital da exigência de comprovação de patrimônio líquido, quando também se previr a comprovação de outro índice contábil, pode se dar por desnecessidade ou por cautela, para se evitar discussões desgastantes e prejudiciais à conclusão do processo, mas não por questão de legalidade, **tendo em vista o respaldo normativo em relação a ambas as exigências**, que, aliás, não se confundem.

44. E a importância de se exigir também a comprovação de certo percentual de patrimônio líquido é inegável, tanto é que foi expressamente destacado como sugestão legal, na medida em que corrige certa distorção observada nesse mercado, em que empresas de menor porte assumem repentinamente um contrato que não terão condições de cumprir. Assim, para esses contratos com fornecimento de mão de obra, as contratações “grandes” só devem ser realizadas com empresas de grande porte – é isso o que a Lei e a Constituição preconizam –, as médias, por empresas de médio e grande porte, e as pequenas, por empresas de pequeno à grande porte.

45. Isso permite uma regulação natural do mercado e um crescimento sustentável das empresas bem administradas, pois evita que empresas pequenas assumam contratos que não terão a capacidade de gerir e muito menos a de executar, caso a Administração falhe com o seu compromisso de pagamento. Desta forma, uma eventual crise contratual, causada pela Administração, não se espalhará imediatamente para todos os envolvidos – trabalhadores, servidores e público usuário – com grave comprometimento do serviço.

46. E por outro lado, as empresas menores, que forem vencendo licitações pequenas, irão crescer de forma paulatina, aumentando sua capacidade operacional e seu patrimônio de forma saudável e proporcional, passando então a ter condições de disputarem licitações maiores, e assim sucessivamente, até terem se tornado empresas de grande porte, numa seleção natural de mercado.

47. Paralelamente a isso, a Administração Pública terá garantido de forma mais eficiente o desempenho de suas funções e eventuais crises contratuais não terão se espalhado tão facilmente, aumentando as chances de serem debeladas, minorando suas consequências.

48. E essa relação entre o porte da empresa e o da licitação pode ser melhor capturada em função do patrimônio líquido, tendo em vista que o capital circulante líquido revela uma situação mais fluante, podendo ser “desfigurado” por empréstimos de médio e longo prazo, por exemplo, que indicariam uma boa situação financeira da empresa em dado momento, mas não sua dimensão em termos aproximados. Já o patrimônio líquido assegura a existência de capital próprio na empresa, daí a importância deste indicador.

49. Assim, **constata-se a possibilidade e a necessidade de se exigir a comprovação de percentual de capital circulante líquido e de patrimônio líquido**.

50. Resta apenas um dado para realmente se certificar da capacidade da licitante de cumprir sua obrigação. **Trata-se da demonstração de que os compromissos já assumidos não comprometem a capacidade** financeira comprovada pela empresa através dos índices demandados (LG, SGe LC; CCL; e patrimônio líquido).

51. Nesse sentido, colaciona-se o seguinte trecho do Relatório do Grupo de Estudos formado por sugestão do Presidente do TCU, com a participação de servidores do TCU, MPOG, AGU, Ministério da Previdência Social, Ministério da Fazenda, Tribunal de Contas do Estado de São Paulo e Ministério Público Federal, com o objetivo de formular propostas de melhorias na contratação, gestão e término (rescisão ou fim de vigência) dos contratos de terceirização na administração pública federal:

52. Compreendida a razão e necessidade de se verificar os compromissos já assumidos pela empresa, sem o que as demais verificações podem se tornar inócuas, resta acrescentar que o percentual de 1/12 avos do patrimônio líquido está diretamente ligado à hipótese de o inadimplemento contratual ser da contratada, desta feita.

53. Nessa hipótese (vivenciada, por exemplo, em situações pré-falimentares, de encerramento abrupto das atividades, de alteração de sede sem indicação do novo endereço, e outros casos de descumprimento total do contrato), o patrimônio líquido deve ser suficiente para cobrir um mês do valor de todos os contratos celebrados pela empresa, pois do contrário a garantia de cumprimento da obrigação perante a Administração contratante se esvairia, eis que, nessas situações, os credores concorrem sobre o patrimônio da contratada, e este deve ser suficiente para tentar atender às necessidades mais prementes, como pagamentos dos salários dos empregados, por exemplo, ou para ressarcir a Administração de gastos nesse sentido, geralmente incorridos por ocasião da rescisão contratual.

54. E a possibilidade jurídica de se exigir esse dado é expressamente prevista na Lei de Licitações, no §4º



do artigo 31, já transcrito:

§ 4o Poderá ser exigida, ainda, a relação dos compromissos assumidos pelo licitante que importem diminuição da capacidade operativa ou absorção de disponibilidade financeira, calculada esta em função do patrimônio líquido atualizado e sua capacidade de rotação.

55. Dada a clareza do dispositivo, que expressamente autoriza estabelecer uma função entre os compromissos assumidos e o patrimônio líquido, resta apenas esclarecer que a demonstração de que este é igual ou superior a 1/12 do valor total dos contratos firmados não se confunde com a demonstração de que o patrimônio líquido é igual ou superior a 10% do valor da contratação. Uma empresa de pequeno porte, por exemplo, com pouquíssimos ou nenhum contrato assumido, conseguirá facilmente demonstrar que seu patrimônio líquido é superior a 1/12 dos compromissos, mas mesmo assim pode não representar 10% do valor da contratação.

56. Ou seja, um índice dimensiona o patrimônio líquido da empresa em relação ao valor da contratação, buscando certa proporção entre estes, e outro afere a capacidade de a empresa honrar seus compromissos, de uma forma geral, sem comprometer o que irá assumir com a nova contratação.

57. Por fim, é importante registrar que não se está aqui procurando afastar as empresas de pequeno porte das licitações em geral, mas apenas fazer a necessária correlação entre o tamanho da licitação e o porte da empresa, o que não vinha acontecendo, com grandes prejuízos à Administração e aos trabalhadores envolvidos. As pequenas empresas vão continuar competindo livremente, nas licitações adequadas ao seu porte, e conforme o seu crescimento poderão disputar certames maiores, como natural e saudavelmente deve acontecer.

58. Suprimir tais exigências do edital seria retornar a uma situação a todos desfavorável, inclusive às próprias empresas, permitindo-se graves distorções na licitação.

59. Além da avaliação da capacidade econômico-financeira da licitante por meio do patrimônio líquido e do capital circulante líquido, há que se verificar ainda se a mesma tem patrimônio suficiente para suportar compromissos já assumidos com outros contratos sem comprometer a nova contratação. Essa condição pode ser aferida por meio da avaliação da relação de compromissos assumidos, contendo os valores mensais e anuais (contratos em vigor celebrados com a administração pública em geral e iniciativa privada) que importem na diminuição da capacidade operativa ou na absorção de disponibilidade financeira em face dos pagamentos regulares e/ou mensais a serem efetuados.

60. Considerando que a relação será apresentada pela contratada, é importante que a administração assegure-se que as informações prestadas estejam corretas. Desse modo, também deverá ser exigido o demonstrativo de resultado do exercício – DRE (receita e despesa) pela licitante vencedora.

61. Como, em tese, grande parte das receitas das empresas de terceirização é proveniente de contratos, é possível inferir a veracidade das informações apresentadas na relação de compromisso quando comparada com a receita bruta discriminada na DRE. Assim, a contratada deverá apresentar as devidas justificativas quando houver diferença maior que 10% entre a receita bruta discriminada na DRE e o total dos compromissos assumidos.

62. Por fim, comprovada a correlação entre o valor total dos contratos elencados na relação de compromissos e o montante da receita bruta discriminada na DRE, o valor do patrimônio líquido da contratada não poderá ser inferior a 1/12 do valor total constante da relação de compromissos.

63. Além da avaliação da capacidade econômico-financeira da licitante por meio do patrimônio líquido e do capital circulante líquido, há que se verificar ainda se a mesma tem patrimônio suficiente para suportar compromissos já assumidos com outros contratos sem comprometer a nova contratação. Essa condição pode ser aferida por meio da avaliação da relação de compromissos assumidos, contendo os valores mensais e anuais (contratos em vigor celebrados com a administração pública em geral e iniciativa privada) que importem na diminuição da capacidade operativa ou na absorção de disponibilidade financeira em face dos pagamentos regulares e/ou mensais a serem efetuados.

64. Considerando que a relação será apresentada pela contratada, é importante que a administração assegure-se que as informações prestadas estejam corretas. Desse modo, também deverá ser exigido o demonstrativo de resultado do exercício – DRE (receita e despesa) pela licitante vencedora.



PREFEITURA MUNICIPAL DE CONSELHEIRO LAFAIETE

65. Como, em tese, grande parte das receitas das empresas de terceirização é proveniente de contratos, é possível inferir a veracidade das informações apresentadas na relação de compromisso quando comparada com a receita bruta discriminada na DRE.

66. Assim a contratada deverá apresentar as devidas justificativas quando houver diferença maior que 10% entre a receita bruta discriminada na DRE e o total dos compromissos assumidos.

67. Por fim, comprovada a correlação entre o valor total dos contratos elencados na relação de compromissos e o montante da receita bruta discriminada na DRE, o valor do patrimônio líquido da contratada não poderá ser inferior a 1/12 do valor total constante da relação de compromissos.