



PREFEITURA MUNICIPAL DE CONSELHEIRO LAFAIETE

RECIBO DE RETIRADA DE EDITAL PELA INTERNET

Processo Licitatório nº: 113/2020

Modalidade: Tomada de Preços nº: 010/2020

Tipo: MENOR PREÇO GLOBAL

OBJETO: Contratação de empresa especializada na execução de obras de engenharia e/ou arquitetura para reforma do edifício do Centro de Promoção da Saúde, no Bairro São Sebastião, em Conselheiro Lafaiete, conforme projetos, quantitativos e condições contidos nos Anexos I e II, integrantes do Edital.

Nome da Empresa:.....

CNPJ:.....

Endereço:.....nº.....Bairro:.....

Cidade:Estado:.....

Telefone:.....Fax:

E-mail:

Pessoa para contato:

Obtivemos através do acesso à página www.conselheirolafaiete.mg.gov.br, nesta data, cópia do instrumento convocatório da licitação acima identificada.

Local:

Data: ____/____/2020.

Assinatura:

Senhor Licitante,

Visando comunicação futura entre este Município e sua empresa, solicitamos a Vossa Senhoria preencher o recibo de retirada do Edital e remeter à Comissão Permanente de Licitação, pelo e-mail: licita.lafaiete@gmail.com ou pelo telefone (31) 3769-2533.

A não remessa do recibo exime o Município de Conselheiro Lafaiete da responsabilidade da comunicação por meio de fax ou e-mail de eventuais esclarecimentos e retificações corridas no instrumento convocatório, bem como de quaisquer informações adicionais, não cabendo posteriormente qualquer reclamação.



PREFEITURA MUNICIPAL DE CONSELHEIRO LAFAIETE

EDITAL DE LICITAÇÃO

Processo Licitatório nº: 113/2020

Modalidade: Tomada de Preços nº: 010/2020

Tipo: MENOR PREÇO GLOBAL

OBJETO: Contratação de empresa especializada na execução de obras de engenharia e/ou arquitetura para reforma do edifício do Centro de Promoção da Saúde, no Bairro São Sebastião, em Conselheiro Lafaiete, conforme projetos, quantitativos e condições contidos nos Anexos I e II, integrantes do Edital.

•APRESENTAÇÃO PARA CREDENCIAMENTO DOS LICITANTES:

Dia 29/10/2020 a partir das 09h:30min.

•••ABERTURA DA SESSÃO OFICIAL DA LICITAÇÃO:

Dia 29/10/2020 a partir das 09h:30min.

•••PRAZO FINAL PARA ENTREGA DOS ENVELOPES:

Dia 29/10/2020 a partir das 09h:30min.

Não havendo expediente na data supracitada, a data limite para recebimento das propostas comerciais e a abertura da sessão serão reanalisadas pela Comissão Permanente de Licitação e divulgadas nos órgãos competentes.

•LOCAL PARA REALIZAÇÃO DA LICITAÇÃO:

Edifício Solar Barão do Suaçuí, situado na Rua Barão do Suaçuí, nº 106, Bairro Boa Vista, Conselheiro Lafaiete/MG.

•CONSULTAS AO EDITAL:

Pela internet, no site deste município, no endereço: www.conselheirilafaiete.mg.gov.br e, também pelo e-mail: licita.lafaiete@gmail.com.

•••ESCLARECIMENTOS:

Através do e-mail: licita.lafaiete@gmail.com ou pelo telefone (31) 3769-2533.



PREFEITURA MUNICIPAL DE CONSELHEIRO LAFAIETE

EDITAL DE LICITAÇÃO

Processo Licitatório nº: 113/2020
Modalidade: Tomada de Preços nº: 010/2020
REGIME DE EXECUÇÃO: EMPREITADA POR PREÇO GLOBAL
Tipo: MENOR PREÇO GLOBAL

1. PREÂMBULO

1.1. O Município de Conselheiro Lafaiete do Estado de Minas Gerais, através da Comissão Permanente de Licitação, nomeada pela Portaria nº 1.572/2019, com endereço na Av. Prefeito Dr. Mário Rodrigues Pereira, 10, Centro, Conselheiro Lafaiete, MG, CEP 36.400-026, CNPJ/MF 19.718.360/0001-51, isento de inscrição estadual, torna pública a abertura do Processo Licitatório nº 113/2020, na Modalidade **TOMADA DE PREÇOS** nº 010/2020, do Tipo **MENOR PREÇO GLOBAL**. O processo será regido pelas disposições legais e condições estabelecidas no presente Edital, pela Lei Federal nº 8.666 de 21/06/1993, pela Lei Complementar nº 123 de 14 de dezembro de 2006 e alterações, bem como as demais normas legais e ou respectivas que regem a espécie.

1.2. A sessão de abertura do certame será realizada no Edifício Solar Barão do Suaçuí, situado na Rua Barão do Suassuí, nº 106, Bairro Boa Vista, Conselheiro Lafaiete/MG.

1.2.1. Considerando o disposto no Decreto Municipal nº 586, de 22 de abril de 2020, que *“Torna obrigatório o uso de máscaras, como ação temporária de prevenção, enfrentamento e contingenciamento da epidemia de doença infecciosa viral respiratória causada pelo agente coronavírus (COVID-19), no âmbito do município de Conselheiro Lafaiete e dá outras providências”*, os interessados em participar da licitação deverão utilizar **máscara de proteção, cobertura sobre o nariz e a boca e/ou outros recursos necessários à prevenção da disseminação do coronavírus causador da COVID-19**, sob pena de restar impedida a entrada e a permanência no local (art. 1º, parágrafo único, Decreto Municipal nº 586/2020).

2. DO OBJETO

2.1. Constitui objeto da presente Tomada de Preços a **Contratação de empresa especializada na execução de obras de engenharia e/ou arquitetura para reforma do edifício do Centro de Promoção da Saúde, no Bairro São Sebastião, em Conselheiro Lafaiete, conforme projetos, quantitativos e condições contidos nos Anexos I e II, integrantes do Edital.**

2.2. As normas, especificações e demais condições constantes deste instrumento convocatório, bem como seus anexos e partes integrantes seguem adiante descritas.

2.3. Constituem Anexos deste instrumento convocatório dele fazendo parte integrante:

Anexo I – Termo de Referência;

Anexo II – Memorial Descritivo, Projetos, Planilha Orçamentária, Cronograma Físico Financeiro e Planilha de Composição de BDI;

Anexo III – Modelo Proposta de Preço;

Anexo IV – Modelo de Carta de Credenciamento;

Anexo V – Modelo de Declarações Diversas;

Anexo VI – Modelo de Declaração de Microempresa ou Empresa de Pequeno Porte;

Anexo VII – Modelo de Termo de Indicação e Compromisso de Responsável Técnico;

Anexo VIII – Modelo de Declaração de Responsabilidade;

Anexo IX – Modelo de Planilha de Composição de BDI;

Anexo X – Modelo de Carta de Desistência de Prazo de Recurso;

Anexo XI – Minuta de Contrato de Prestação de Serviços;

Anexo XII – Explicativo Balanço Patrimonial e Demonstrações Financeiras.

3. DO PRAZOS E DO VALOR ESTIMADO



PREFEITURA MUNICIPAL DE CONSELHEIRO LAFAIETE

3.1. O prazo máximo para execução do objeto desta licitação será de 30 (trinta) dias, contados da assinatura da Ordem de Serviço, conforme Termo de Referência e Cronograma Físico Financeiro constantes dos Anexos I e II.

3.2. O valor máximo global admitido para a contratação é de R\$ 109.877,64 (cento e nove mil, oitocentos e setenta e sete reais e sessenta e quatro centavos), conforme descrito na planilha orçamentária constante do Anexo II.

4. CONSULTAS E AQUISIÇÃO DO EDITAL

4.1. Cópia deste instrumento convocatório estará disponível através do e-mail: licita.lafaiete@gmail.com, isento de custos, e também permanecerá o extrato disponível no site do Município: www.conselheirolafaiete.mg.gov.br, podendo ainda ser obtido junto ao Setor de Licitações, situada na Av. Prefeito Dr. Mário Rodrigues Pereira – 10 – Centro, Conselheiro Lafaiete – 36.400-026. Informações através do telefone: (31) 3769-2533, no horário de 12:00 às 16:00 horas.

4.2. As empresas e/ou representantes obrigam-se a acompanhar as publicações referentes a este processo no site www.conselheirolafaiete.mg.gov.br e as publicações no Diário Oficial “Minas Gerais”, com vista a possíveis alterações e avisos.

5. DAS CONDIÇÕES DE PARTICIPAÇÃO

5.1. Poderão participar desta licitação pessoas jurídicas do ramo pertinente ao objeto licitado, que atendam a todas as condições de habilitação estabelecidas neste instrumento convocatório.

5.2. A participação na licitação implica no conhecimento dos termos deste Edital e seus anexos, bem como a observância dos regulamentos, normas e disposições legais pertinentes.

5.3. Participarão da Sessão Oficial os representantes efetivamente credenciados.

5.4. Não poderá participar da presente licitação empresa:

5.4.1. Enquadradas nos impedimentos do art. 9º da Lei nº 8.666/93 e posteriores alterações;

5.4.2. Suspensa ou impedida de licitar ou contratar com a Administração, ou declarada inidônea para licitar ou contratar com a Administração Pública;

5.4.3. Que estejam reunidas em consórcio e sejam controladoras coligadas ou subsidiárias entre si, ou ainda, quaisquer que sejam sua forma de conglomeração; uma vez se tratar de prestação de serviços comuns e/ou que empresas participantes em forma isoladas conseguem suprir a demanda do objeto licitado sem prejuízo ao erário, conforme orientações do Tribunal de Contas;

5.4.4. Com falência declarada, em liquidação judicial ou extrajudicial;

5.4.5. Servidor ou dirigente de órgão ou entidade contratante ou responsável pela licitação.

5.5. A observância das vedações do item anterior é de inteira responsabilidade do licitante que, pelo descumprimento, sujeita-se às penalidades cabíveis.

5.6. Os licitantes que enviarem os envelopes, “Documentação de Habilitação” e “Proposta Comercial”, sem representante credenciado, terão suas propostas incluídas no certame, desde que devidamente classificadas, estando o licitante sujeito aos dispositivos da Lei 8.666/93.

5.7. A empresa que pretender se utilizar dos benefícios previstos nos art. 42 a 45 da Lei Complementar 123, de 14 de dezembro de 2006, e da Lei Complementar 147/2014 deverá apresentar dentro do Envelope de DOCUMENTOS DE HABILITAÇÃO, **declaração, firmada por contador**, de que se enquadra como Microempresa, Empresa de Pequeno Porte ou



PREFEITURA MUNICIPAL DE CONSELHEIRO LAFAIETE

Microempreendedor Individual (Anexo VI) e/ou certidão simplificada emitida pela Junta Comercial, com emissão não superior a 06 (seis) meses.

5.8. DA PARTICIPAÇÃO DE MICROEMPRESAS (ME), EMPRESAS DE PEQUENO PORTE (EPP) E MICROEMPREENDEDORES INDIVIDUAIS (MEI) QUE ATENDEREM O PREVISTO NO SUBITEM 5.7:

5.8.1. Nos termos dos arts. 42 e 43 da Lei Complementar nº 123/06 e alterações, as ME, EPP e MEI, deverão apresentar toda a documentação exigida no Edital, mesmo que esta apresente alguma restrição com relação à regularidade fiscal;

a) Conforme Lei Complementar nº 155/2016, havendo alguma restrição na comprovação da regularidade fiscal e trabalhista, será assegurado o prazo de cinco dias úteis, cujo termo inicial corresponderá ao momento em que o proponente for declarado vencedor do certame, prorrogável por igual período, a critério da administração pública, para regularização da documentação, para pagamento ou parcelamento do débito e para emissão de eventuais certidões negativas ou positivas com efeito de certidão negativa.

b) A não regularização da documentação no prazo previsto acima implicará na decadência do direito à contratação, sem prejuízo das sanções previstas no art. 81 da Lei 8.666/93, sendo facultado à Administração convocar os licitantes remanescentes, na ordem de classificação, para contratação, ou revogar a licitação.

5.8.2. Nos termos do artigo 18 da Lei Municipal 5.354/2011 combinado com os artigos 44 e 45 da Lei Complementar nº 123/2006 e alterações, nas licitações será assegurada, como critério de desempate, preferência de contratação para as microempresas, empresas de pequeno porte e microempresário individual, na forma disciplinada nos itens 10.10 e seguintes deste Edital.

6. DO CREDENCIAMENTO E DA APRESENTAÇÃO DOS ENVELOPES DE HABILITAÇÃO E PROPOSTA

DO CREDENCIAMENTO

6.1. Na sessão pública a ser realizada às 09h:30h do dia 29/10/2020, no Edifício Solar Barão do Suaçuí, situado na Rua Barão do Suassuí, nº 106, Bairro Boa Vista, Conselheiro Lafaiete/MG, será promovido o credenciamento dos licitantes, os quais deverão apresentar **cópia autenticada ou** cópia simples devidamente acompanhada dos respectivos originais, dos seguintes documentos, que ficarão retidos para compor o processo licitatório:

6.1.1. Carteira de identidade ou documento legal equivalente;

6.1.2. Cópia do Ato Constitutivo, Estatuto ou Contrato Social em vigor, e de todas as suas alterações **ou** da consolidação respectiva, devidamente registrados, em se tratando de sociedade empresária e sociedade simples, e quando for o caso, acompanhado de documentos que comprovem seus administradores;

6.1.3. Documento que o credencie a participar deste certame – **procuração por instrumento público ou particular, com firma reconhecida** –, através da qual lhe sejam atribuídos poderes para apresentar proposta e praticar todos os atos em direito admitidos e pertinentes ao certame, em nome do licitante.

6.1.3.1. O documento de credenciamento deverá obedecer ao modelo do Anexo IV e, se não o fizer, deverá conter todos os dados informativos necessários ao credenciamento.

6.2. A exceção à regra estabelecida no item 6.1 é o sócio, o proprietário ou o dirigente da empresa licitante, que ao possuir poderes para agir isoladamente em nome da empresa, poderá apresentar apenas os documentos especificados nos itens 6.1.1 e 6.1.2 para seu credenciamento.



PREFEITURA MUNICIPAL DE CONSELHEIRO LAFAIETE

6.3. O credenciamento do licitante ou de seu representante legal junto à Comissão Permanente de Licitação implica na responsabilidade legal pelos atos praticados e a presunção de sua capacidade legal para realização das transações inerentes ao certame.

6.3.1. Somente o representante credenciado poderá usar a palavra, apresentar reclamações e assinar atas, bem como renunciar ao direito de interpor recurso.

6.3.2. As pessoas que não comprovarem possuir poderes para representação legal de licitante somente poderão assistir a sessão, na qualidade de ouvintes, sem qualquer participação.

6.4. Ninguém poderá participar da licitação representando mais de 01 (uma) licitante, como também não será admitido mais de 01 (um) representante para cada licitante.

6.5. Fica assegurado às licitantes, a qualquer tempo, mediante juntada dos documentos previstos nos itens antecedentes, a indicação e/ou substituição do seu representante junto à CPL.

HABILITAÇÃO E PROPOSTA

6.6. Os envelopes contendo os documentos de Habilitação e Proposta Comercial deverão ser entregues simultaneamente no Edifício Solar Barão do Suaçuí, situado na Rua Barão do Suassuí, nº 106, Bairro Boa Vista, Conselheiro Lafaiete/MG, até às 09h:30h do dia 29/10/2020, improrrogavelmente, em envelopes não transparentes, separados, fechados e rubricados no fecho, contendo em suas partes externas e frontais, em caracteres destacados, ALÉM DA IDENTIFICAÇÃO COMPLETA DA LICITANTE, os dizeres conforme a seguir:

À PREFEITURA MUNICIPAL DE CONSELHEIRO LAFAIETE

At.: Comissão Permanente de Licitação

**Processo Licitatório nº 113/2020
Tomada de Preços nº 010/2020**

ENVELOPE 01

“DOCUMENTOS DE HABILITAÇÃO”

Razão Social, endereço, e-mail e telefone

À PREFEITURA MUNICIPAL DE CONSELHEIRO LAFAIETE

At.: Comissão Permanente de Licitação

**Processo Licitatório nº 113/2020
Tomada de Preços nº 010/2020**

ENVELOPE 02

“PROPOSTA COMERCIAL”

Razão Social, endereço, e-mail e telefone

6.6.1. No caso de protocolo/envio dos documentos anteriormente à data prevista para sessão pública, toda a documentação deverá ser entregue no Setor de Licitação da Prefeitura Municipal de Conselheiro Lafaiete, sito à Av. Pref. Mário Rodrigues Pereira, nº 10, Centro, Conselheiro Lafaiete/MG, CEP 36.400-026, no horário de 12h às 16h, onde será efetuado o protocolo de recebimento.



PREFEITURA MUNICIPAL DE CONSELHEIRO LAFAIETE

6.7. Toda a documentação deverá ser apresentada, preferencialmente encadernada de tal forma a não conter folhas soltas, devendo estar devidamente numerada e rubricada.

6.8. A documentação deverá ser apresentada no original ou em cópia autenticada em cartório competente, como também poderá ser apresentada para autenticação por membro da Comissão de Licitação, mediante a apresentação dos originais, na data e horário marcados para abertura de envelopes, conforme estabelece o art. 32 da Lei Federal 8.666/93.

6.9. A não apresentação dos documentos exigidos e/ou a apresentação de qualquer dos documentos solicitados vencidos, incompletos, ilegíveis, contendo emendas, rasuras, entrelinhas, ou qualquer outro elemento que comprometa a sua autenticidade, implicará na inabilitação da Proponente.

6.10. Sob pena de inabilitação, todos os documentos apresentados para habilitação deverão estar:

6.10.1. Em nome da licitante, com número do CNPJ e endereço respectivo.

6.10.1.1 Em se tratando de filial, os documentos de habilitação jurídica e regularidade fiscal deverão estar em nome da filial, exceto aqueles que, pela própria natureza, são emitidos somente em nome da matriz, mantendo esta, a responsabilidade pela entrega dos documentos mencionados.

6.10.2. Os atestados de capacidade/responsabilidade técnica poderão ser apresentados em nome e com CNPJ da matriz e/ou da(s) filial(ais) da licitante.

6.11. Em nenhuma hipótese conceder-se-á prazo para a apresentação de documento previsto no Edital e não apresentado em tempo hábil, exceto se todas as licitantes forem inabilitadas, quando a Comissão poderá abrir o prazo de 08 (oito) dias úteis para sanar a(s) pendência(s) documental(is), conforme determina o art.48 da Lei 8.666/93.

6.12. A inabilitação da Proponente implicará na preclusão do seu direito de participar das fases subsequentes desta licitação.

6.13. A Prefeitura Municipal de Conselheiro Lafaiete não se responsabilizará por envelopes entregues em local diverso do indicado no item 6.6. e que, por isso, não chegarem à data, horário e local previstos neste Edital.

6.14. Imediatamente após encerrado o prazo para Cadastramento e Entrega dos envelopes, não mais serão aceitos documentos, e será dado início aos trabalhos, na presença dos representantes legais e demais interessados.

6.15. Em nenhuma hipótese será concedido prazo para apresentação de quaisquer documentos que não tenham sido apresentados dentro dos envelopes.

6.16. O licitante deverá arcar com todas as despesas e custos provenientes da preparação e participação das propostas, não cabendo à Prefeitura Municipal responsabilidade em relação a estes custos, qualquer que seja o resultado do certame.

7. ENVELOPE Nº 01 – DOCUMENTOS DE HABILITAÇÃO

7.1. O envelope nº. 01 – DOCUMENTOS DE HABILITAÇÃO deverá conter a documentação relativa à habilitação jurídica, à regularidade fiscal, à qualificação técnica, à qualificação econômico-financeira, ao cumprimento do disposto no art. 7º, inciso XXXIII da Constituição da República e ao cumprimento da cota de menor aprendiz.

7.1.1. Os documentos necessários à habilitação poderão ser apresentados em **original**, por qualquer processo de **cópia autenticada** por cartório competente ou por servidor da administração, mediante **cotejo da cópia com o original**, ou publicação em órgão da imprensa oficial.



PREFEITURA MUNICIPAL DE CONSELHEIRO LAFAIETE

7.2. Certificado de Registro Cadastral no Município de Conselheiro Lafaiete/MG.

7.2.1. O Certificado de Registro Cadastral - CRC será emitido pelo Município de Conselheiro Lafaiete, podendo as empresas interessadas se cadastrar junto à Comissão Permanente de Licitações instalada na Av. Prefeito Mário Rodrigues Pereira, 10, Centro, Município de Conselheiro Lafaiete, Estado de Minas Gerais, mediante a apresentação dos documentos em conformidade com artigo 27 da Lei Federal nº. 8.666/93, devendo ser entregues de forma ordenada, atendendo todas as condições exigidas para cadastramento **até** o terceiro dia anterior à data do recebimento das propostas (conforme o art. 22, parágrafo 2º da Lei Federal 8.666/93 e suas alterações). A lista contendo os documentos para realização de CRC poderá ser solicitada pelo e-mail: licita.lafaiete@gmail.com.

7.3. Habilitação

7.3.1. Habilitação Jurídica:

7.3.1.1. Cédula de identidade (proprietário/sócio);

7.3.1.2. Certificado de Condição de Microempreendedor Individual;

7.3.1.3. Registro comercial, no caso de empresário individual;

7.3.1.4. Ato constitutivo, estatuto ou contrato social em vigor, e de todas alterações ou da consolidação respectiva, devidamente registrado na Junta Comercial, em se tratando de sociedade empresária, ou em caso de sociedade simples, o registro perante o Cartório de Registro de Pessoas Jurídicas, e quando for o caso, acompanhado de documento de eleição de seus administradores;

7.3.1.5. Decreto de autorização, em se tratando de empresa ou sociedade estrangeira em funcionamento no País, e ato de registro ou autorização para funcionamento expedido pelo órgão competente, quando a atividade assim o exigir, devendo todos os documentos estarem traduzidos para o vernáculo por tradutor oficial.

Em qualquer dos casos acima enumerados, o **objeto** constante do ato constitutivo da empresa deverá ser **compatível** com o objeto licitado.

7.3.2. Regularidade Fiscal e Trabalhista:

7.3.2.1. Prova de inscrição no Cadastro Nacional da Pessoa Jurídica (CNPJ) atualizada;

7.3.2.2. Certificado de Regularidade do FGTS;

7.3.2.3. Certidão negativa de débitos trabalhistas (CNDT), emitida pelo distribuidor de feitos da Justiça do Trabalho;

7.3.2.4. Certidão negativa de débitos perante a Fazenda Federal e prova de Regularidade do INSS (Certidão Conjunta emitida pela Receita Federal – PGFN);

7.3.2.5. Certidão negativa de débitos perante a Fazenda Estadual;

7.3.2.6. Certidão negativa de débitos perante a Fazenda Municipal;

Obs: Certidão Negativa de Débitos Municipais ou qualquer documento hábil que comprove a Regularidade com a Fazenda Pública Municipal em relação a todos os Tributos, Multas e Dívida Ativa (Certidão Plena). No caso de municípios que mantêm Cadastro Mobiliário e Imobiliário separados, deverão ser apresentados os comprovantes referentes a cada um dos cadastros, ou seja, duas Certidões, uma sobre Tributos Imobiliários e outra sobre Tributos Mobiliários.

7.3.2.7. As Microempresas e Empresas de Pequeno Porte que desejarem obter benefícios da Lei Complementar n.º 123 de 14 de dezembro de 2006, alterada pela LC nº 147/14 e fizerem jus aos benefícios, deverão apresentar **declaração, firmada por contador**, de que se enquadra como Microempresa ou Empresa de Pequeno Porte (Anexo VI) e/ou certidão simplificada emitida pela Junta Comercial, com emissão não superior a 06 (seis) meses.



PREFEITURA MUNICIPAL DE CONSELHEIRO LAFAIETE

7.3.2.8. A licitante deverá apresentar declarações, subscritas pelo representante legal, facultada a utilização do modelo contido no Anexo V, atestando que:

- a) Não outorga trabalho noturno, perigoso ou insalubre a menor de 18 (dezoito) anos, e qualquer trabalho a menor de 16 (dezesesseis) anos, salvo na condição de aprendiz, a partir de 14 (quatorze), em cumprimento do disposto no art. 7º, inciso XXXIII da Constituição da República;
- b) Cumpre à cota de menor aprendiz, conforme termos legais;
- c) Não incorre em fato(s) impeditivo(s) para habilitação, que comunicará à Prefeitura Municipal de Conselheiro Lafaiete a superveniência de fato impeditivo de habilitação, conforme previsto no art. 32, §2º, da Lei nº 8.666/93;
- d) Tomou conhecimento de todas as informações pertinentes ao processo licitatório, e que acata as condições para o cumprimento das obrigações objeto da licitação;
- e) Não possui em seu quadro societário servidor público da ativa, ou empregado de empresa pública ou de sociedade de economia mista da União ou do ente licitante.

7.3.3. Documentos relativos à Qualificação Técnica:

7.3.3.1. Para comprovar sua qualificação técnica a licitante deverá apresentar os seguintes documentos:

- a) Certidão de Registro e Quitação de Pessoa Jurídica, em situação regular e em vigor, emitida pelo Conselho Regional de Engenharia e Agronomia- CREA e/ou Conselho de Arquitetura e Urbanismo – CAU;
- b) Certidão de Registro e Quitação do Profissional responsável técnico pela execução da obra, com situação regular e em vigor emitida pelo Conselho Regional de Engenharia e Agronomia – CREA e/ou Conselho de Arquitetura e Urbanismo – CAU;
- c) Termo de compromisso da empresa licitante atestando que este profissional do item anterior será o responsável técnico pela execução da obra, devendo ser assinado pelo representante legal da empresa e pelo profissional, facultada a utilização do modelo contido no Anexo VII;
- d) Demonstração de que o profissional Responsável Técnico pela execução da obra indicado executou obras de características técnicas de complexidade equivalente às do objeto da presente licitação. A demonstração será feita por atestado (s) de responsabilidade técnica emitido (s) por pessoa jurídica de direito público ou privado, referente a execução de serviços que atenderem as parcelas de maior relevância técnica, tais quais: **reformas de edifícios**.
- e) Comprovação de que a licitante possui, na data da licitação, vínculo com o(s) profissional(is) detentor(es) dos(s) atestado(s) técnico(s) referido(s) nos itens anteriores mediante a apresentação de um dos documentos seguintes:
 - Vínculo empregatício: cópia de ficha de Registro de Empregados – RE e/ou do Livro de Registro de empregados, onde conste a contratação do profissional e identificação da empresa licitante, ou ainda, da Carteira de Trabalho e Assistência Social (CTPS);
 - Vínculo societário: cópia do Ato de Constitutivo em vigor, devidamente registrado, no qual conste o nome do detentor do (s) atestado (s) de capacidade técnica como sócio da empresa licitante;
 - Vínculo contratual: cópia do Contrato de Prestação de Serviço firmado entre a empresa licitante e o profissional;
 - Vínculo de compromisso: documento assinado pela licitante e pelo profissional declarando que este se compromete a ser o responsável técnico (RT) da empresa na execução do objeto desta licitação, caso seja vencedora, facultada a utilização do modelo contido no Anexo VII;



PREFEITURA MUNICIPAL DE CONSELHEIRO LAFAIETE

f) Comprovação de visita técnica **ou** apresentação de declaração de que tem pleno conhecimento das condições de prestação do serviço e que se responsabiliza pela ocorrência de eventuais prejuízos em virtude de sua omissão na verificação dos locais de instalação e execução da obra, conforme modelo sugerido no Anexo VIII.

7.3.3.2. As Licitantes poderão realizar VISITA TÉCNICA ao local onde serão executados os serviços objeto do certame. Os custos que advierem dessas visitas serão arcados exclusivamente pela licitante, vedada sua computação no cálculo das planilhas de custos, para elaboração de suas propostas.

7.3.3.3. A finalidade da visita dar-se-á conhecimento da área e das condições locais pertinentes à execução dos serviços versus projeto, conhecimento das condições e grau de dificuldade existentes, conferência dos quantitativos constantes em planilhas, bem como demais esclarecimentos necessários à formulação da proposta e à futura execução do objeto.

7.3.3.4. A visita técnica poderá ser realizada por um representante/responsável técnico designado pela empresa interessada em participar da licitação, mediante prévio agendamento de horário, com pelo menos 03 (três) dias de antecedência, junto à Secretaria Municipal de Obras e Meio Ambiente, pelos telefones (31) 3769-2576 e (31) 3769-2934, no horário de 08:00 às 16:00 horas. O prazo para vistoria iniciar-se-á no dia útil seguinte ao da publicação do Edital, estendendo-se até 03 (três) dias úteis anteriores à data prevista para abertura da sessão pública.

7.3.3.5. Será emitido atestado de Visita Técnica, que deverá compor a documentação de habilitação do proponente.

7.3.3.6. O interessado deverá solicitar o Atestado de Visita Técnica devidamente assinado e carimbado pelo representante do Município, não sendo admitidas escusas posteriores de que a emissão do atestado é de responsabilidade do Município. A não apresentação do Atestado importa em inabilitação do licitante. A Comissão Permanente de Licitação não fará consulta ou diligência para suprir a falta do Atestado de Visita Técnica exigido durante o julgamento da habilitação.

7.3.3.7. Os representantes das proponentes deverão apresentar na ocasião da visita:

- a) Cópia autenticada da última alteração contratual da proponente;
- b) Carta de Credenciamento ou procuração que confira poderes para realizar a visita técnica;
- c) Documento de identificação pessoal;
- d) Certidão de Registro expedida pelo CREA/CAU em vigência.

7.3.3.8. As empresas que optarem pela não realização da visita técnica deverão incluir no Envelope nº 01 (Habilitação) declaração assinada pelo responsável técnico da empresa de pleno conhecimento das condições da obra/projetos a ser executada e que se responsabiliza pela ocorrência de eventuais prejuízos em virtude de sua omissão na verificação dos locais de instalação e execução da obra, conforme previsto na alínea 'f' do item 7.3.3.1.

7.3.3.9. Alegações posteriores relacionadas com o desconhecimento do objeto licitado não serão consideradas para reclamações futuras, ou de forma a desobrigar a completa execução do contrato.

7.3.3.10. Não serão aceitos atestados emitidos pelo licitante, em seu próprio nome, nem nenhum outro que não tenha se originado de contratação.

7.3.3.11. A ausência da apresentação dos documentos acima listado desabilita o candidato a participar do presente certame.

7.3.3.12. A empresa e os profissionais de outras jurisdições deverão apresentar o visto junto ao CREA-MG/CAU-MG para assinatura do contrato caso seja vencedora do certame.



PREFEITURA MUNICIPAL DE CONSELHEIRO LAFAIETE

7.3.3.13. A Comissão Permanente de Licitação poderá solicitar apoio técnico do autor do projeto básico ou do Serviço de engenharia do Município para julgamento dos documentos de Qualificação Técnica.

7.3.4. Qualificação Econômico-Financeira:

7.3.4.1. Balanço patrimonial e demonstrações contábeis do último exercício social, já exigíveis e apresentados na forma da lei, que comprovem a boa situação financeira da empresa, vedada a sua substituição por balancetes ou balanços provisórios, podendo ser atualizados por índices oficiais quando encerrado há mais de 3 (três) meses da data de apresentação da proposta, nos termos do artigo 31, inciso I da Lei nº. 8.666/93.

OBS.: Será considerado o capital atualizado, pela UNIDADE FISCAL DE REFERÊNCIA – UFIR, até o primeiro dia útil de cada mês, acumulada desde o mês de registro da sua alteração na Junta Comercial, considerado o mês da primeira publicação do aviso do capital social sempre que o valor nominal constante do contrato social não estiver grafado em real.

a) Comprovação de possuir índice de Liquidez igual ou superior a 1,0 (um vírgula zero), conforme dados retirados do Balanço Patrimonial, segundo a fórmula abaixo:

IL = AC/PC ou IL = AR/ECP,
Onde:

IL: Índice de Liquidez;
AC: Ativo Circulante;
PC: Passivo Circulante;

AR: Ativo Realizável;
ECP: Exigível a Curto Prazo;

b) Comprovação de possuir índice de Endividamento igual ou inferior a 0,80 (zero vírgula oitenta), conforme dados retirados do Balanço Patrimonial, segundo a fórmula abaixo:

IE = (PC + E.L.P) / AT

Onde:

IE: Índice de Endividamento; **ELP: Exigível a Longo Prazo;**
PC: Passivo Circulante;
AT: Ativo Total;

7.3.4.2. Certidão negativa de falência ou concordata, expedida pelo distribuidor da sede da pessoa jurídica, emitida nos últimos 90 (noventa) dias da data da entrega dos envelopes.

7.3.4.3. Comprovação de prestação de garantia, para manutenção da proposta, no valor equivalente a 1% (um por cento) do valor global descrito no item 3.2 deste Edital, em qualquer das modalidades e nas mesmas condições previstas no parágrafo 1º, do artigo 56, da Lei Federal 8.666/93.

- I - caução em dinheiro;
- II - seguro-garantia;
- III - fiança-bancária.

7.4. VALOR DA GARANTIA: R\$ 1.098,77 (mil e noventa e oito reais e setenta e sete centavos).

7.4.1. A garantia, quando caução em dinheiro, deverá ser efetuada pelas licitantes, através de depósito identificado na conta do **Município de Conselheiro Lafaiete, CNPJ: 19.718.360/0001-51 – Banco (001) – Banco do Brasil – Agência 0504-5 – Conta: 73.304-0**, a ser atestado pela Tesouraria do Município de Conselheiro Lafaiete.

7.4.2. O prazo de validade da garantia da proposta deverá ser de, no mínimo, 60 (sessenta) dias, a contar da data de abertura da presente licitação, sujeito à prorrogação, caso necessário.



PREFEITURA MUNICIPAL DE CONSELHEIRO LAFAIETE

7.4.3. A Garantia da Proposta, prestada pelos proponentes, à exceção da prestada pela licitante vencedora, poderá ser levantada pelos licitantes 10 (dez) dias após a data da homologação do resultado da presente licitação.

7.4.4. A Garantia da Licitante vencedora deverá ser complementada após a assinatura do contrato, nos termos previstos na minuta de contrato.

7.4.5. Para análise e julgamento da Qualificação Econômico-Financeira e da Qualificação Técnica, a Comissão poderá solicitar o assessoramento de órgãos técnicos, ou de profissionais especializados, sendo tal assessoramento manifestado de forma verbal e consignado em ata, ou por meio de parecer conclusivo, que será juntado aos autos.

7.5. Da Autenticidade dos Documentos

7.5.1. Os documentos de habilitação poderão ser apresentados em original, por qualquer processo de cópia autenticada por cartório competente ou pela Comissão Permanente de Licitação, sendo obrigatória a apresentação dos originais para conferência, ou publicação em órgão da imprensa oficial.

7.5.2. Os documentos mencionados acima não poderão ser substituídos por qualquer tipo de protocolo ou apresentados por meio de cópias em fac-símile, mesmo autenticadas.

7.5.3. Os documentos retirados pela Internet terão sua autenticidade certificada junto aos sites dos órgãos emissores, para fins de habilitação.

7.5.4. Todos os documentos de habilitação emitidos em língua estrangeira deverão ser entregues acompanhados da tradução para língua portuguesa, efetuada por Tradutor Juramentado, e também devidamente consularizados ou registrados no Cartório de Títulos e Documentos. Documentos de procedência estrangeira, mas emitidos em língua portuguesa, também deverão ser apresentados devidamente consularizados ou registrados no Cartório de Títulos e Documentos.

7.6. Da Inabilitação

7.6.1. Serão inabilitados os licitantes que:

- a) deixarem de atender às condições de participação ou quaisquer das exigências deste Edital;
- b) não apresentarem os documentos exigidos e/ou apresentarem qualquer dos documentos vencidos, incompletos, ilegíveis, contendo emendas, rasuras, entrelinhas, ou qualquer outro elemento que comprometa a sua autenticidade.

7.6.2. A inabilitação do licitante importará em preclusão do seu direito de participar da fase de julgamento da proposta, respeitando o direito de recurso.

7.6.3. Ultrapassada a fase de habilitação, não mais caberá inabilitar os licitantes por motivos relacionados com sua habilitação, salvo em razão de fatos supervenientes ou só conhecidos após a classificação dos interessados.

8. ENVELOPE Nº 02 - PROPOSTA COMERCIAL

8.1. O envelope nº. 02 – PROPOSTA COMERCIAL deverá ser apresentado em envelope lacrado, preferencialmente em papel timbrado, em 01 (uma) via, datada, datilografada ou processada por computador, sem emendas ou rasuras, com todas as folhas numeradas e rubricadas, com identificação da empresa proponente, contendo a assinatura do representante legal da Proponente, conforme modelo constante do Anexo III. Compõem a proposta:

8.1.1. Planilha de orçamento, preenchida de acordo com os valores ofertados, seguindo a planilha orçamentária constante do Anexo II do Edital;



PREFEITURA MUNICIPAL DE CONSELHEIRO LAFAIETE

8.1.2. Planilha de composição analítica do BDI convencional, conforme modelo constante do Anexo IX;

8.1.3. Planilha de cronograma de execução dos serviços, ajustada ao valor da proposta ofertada, conforme modelo de cronograma físico financeiro constante do Anexo II do Edital.

8.2. A não apresentação de qualquer das planilhas e composições mencionadas no item anterior acarretará a desclassificação da licitante.

8.3. As licitantes deverão, para fins de elaboração da proposta, verificar e comparar todos os projetos fornecidos para execução dos serviços. No caso de falhas, erros, discrepâncias ou omissões, bem como transgressões às Normas Técnicas, regulamentos ou posturas, caberá à licitante formular imediata comunicação escrita à Comissão Permanente de Licitação, no prazo estabelecido para impugnação do edital, para fins de esclarecimento por parte deste colegiado.

8.4. Em nenhuma hipótese, o conteúdo das propostas poderá ser alterado, seja com relação às características técnicas, marcas, modelos, prazo de entrega, prazo de garantia e preço dos serviços, equipamentos e materiais ou de qualquer outra condição que importe modificação dos seus termos originais, ressalvadas aquelas destinadas a sanar apenas falhas formais, alterações essas que serão analisadas pela Comissão Permanente de Licitação.

8.5. Serão corrigidos automaticamente pela Comissão Permanente de Licitação quaisquer erros aritméticos, bem como as divergências que porventura ocorrerem entre o preço unitário e o total do item, quando prevalecerá sempre o primeiro.

8.6. A falta de data e/ou assinatura da proposta somente poderá ser suprida pelo representante legal presente à reunião de abertura dos envelopes "Proposta" e com poderes para esse fim, sendo desclassificado a licitante que não satisfizer tal exigência.

8.7. O prazo de validade das propostas deverá ser de, no mínimo, 60 (sessenta) dias.

8.8. No valor total dos serviços devem estar incluídos todos os custos de materiais, equipamentos, mão de obra, encargos sociais e trabalhistas, todos os insumos e demais despesas diretas, e ainda, aquelas referentes a benefícios e despesas indiretas (BDI), inclusive de mobilização, desmobilização, fornecimento de EPI's, uniformes para os operários, comunicações, aluguéis, reprografia, veículos, combustíveis, impostos, bonificações, auxílio alimentação, impostos, taxas, seguros e demais despesas inerentes ao exercício da atividade a ser contratada.

8.9. Serão desclassificadas as propostas que não obedecerem às exigências do Edital, que imponham condições ou ainda quando forem vagas, omissas e/ou apresentem irregularidades e/ou defeitos capazes de impedir ou dificultar o julgamento objetivo das propostas comerciais.

8.10. Será julgada vencedora da presente licitação a Proponente que atender a todas as exigências do Edital e seus anexos e que ofertar o **MENOR PREÇO GLOBAL**.

8.11. Para a verificação das propostas, a Comissão poderá solicitar o assessoramento de órgãos técnicos, ou de profissionais especializados, sendo tal assessoramento manifestado de forma verbal e consignado em ata, ou por meio de parecer conclusivo, que será juntado aos autos.

8.12. Quaisquer tributos, custos e despesas diretas ou indiretas, omitidos na proposta, ou incorretamente cotados, serão considerados como inclusos nos preços, não sendo aceitos pleitos de acréscimo a qualquer título.

8.13. A licitante deverá indicar o preço global da proposta, conforme documentos exigidos e constantes do presente instrumento convocatório.



PREFEITURA MUNICIPAL DE CONSELHEIRO LAFAIETE

8.14. Cada licitante deverá elaborar suas composições de custos incluindo todos os materiais, equipamentos e mão-de-obra que entenderem necessários para a conclusão do serviço, de acordo com as especificações técnicas.

8.15. Não poderá haver nenhum pleito de alteração de valores do contratado em função das composições apresentadas pela Prefeitura Municipal de Conselheiro Lafaiete.

8.16. A proposta apresentada e considerada para efeito de julgamento será de exclusiva e total responsabilidade da licitante, não lhe cabendo o direito de pleitear qualquer alteração.

8.17. Só será aceita cotação em moeda nacional, ou seja, em Real (R\$), em algarismo arábico e também por extenso, prevalecendo este último, em caso de divergência, desprezando-se qualquer valor além dos centavos.

8.18. Da Planilha de Composição do BDI

8.18.1. As empresas licitantes deverão apresentar juntamente com a Proposta de Preços, Planilha com a Composição do BDI (Modelo Anexo IX), observando-se o limite máximo de 25,92%.

8.18.2. A planilha de composição do BDI deverá apresentar a composição do BDI utilizado, segundo as rubricas constantes do Anexo IX.

8.18.3. Serão desclassificadas as propostas que não apresentarem a composição do BDI, apresentarem a planilha de composição do BDI em desacordo com o modelo previsto no item 8.18.2 acima ou que apresente BDI superior a 25,92%.

8.18.4. Havendo divergência entre o valor do BDI aplicado na Planilha de Composição de Preços e o valor do BDI apresentado na Planilha de Composição de BDI, prevalecerá este último.

9. ABERTURA E JULGAMENTO DA HABILITAÇÃO

9.1. No local, data e horário especificados no item 6.6 deste Edital serão abertos os envelopes de Documentação, em reunião pública, de prévia ciência das licitantes.

9.2. Serão julgadas inabilitadas as licitantes que deixarem de atender às exigências de habilitação contidas no item 7 deste Edital e em seus anexos, ou cujos documentos estejam com prazo de validade expirado.

9.3. A ocorrência de fato superveniente que possa acarretar a inabilitação da licitante deverá ser comunicada à Comissão, no momento que ocorrer.

9.4. O resultado da Habilitação será comunicado na reunião de julgamento, via e-mail ou através de publicação na Imprensa Oficial e Jornal de circulação local, franqueando-se os documentos às licitantes presentes ou aos seus representantes.

9.4.1. A inabilitação da licitante importa em preclusão do direito de participar das fases seguintes.

9.5. Na mesma sessão inicial poderão ser abertos os envelopes contendo as propostas das licitantes habilitadas, ressalvando o disposto no subitem 9.6, abaixo, desde que haja desistência expressa de recurso por parte de todas as licitantes.

9.6. Havendo manifestação por parte de qualquer licitante no sentido de apresentar recurso, a Comissão Permanente de Licitações consignará, em ata, a referida manifestação e, observados os prazos para recursos, designará, posteriormente, a data de abertura das "Propostas", dando prévia ciência às licitantes através de e-mail ou publicação na Imprensa Oficial e Jornal de circulação local ou na própria sessão.



PREFEITURA MUNICIPAL DE CONSELHEIRO LAFAIETE

9.7. Decididos os recursos interpostos ou, ainda, decorrido o prazo legal para sua interposição, a Comissão devolverá às licitantes julgadas inabilitadas os envelopes da "Proposta", inviolados, podendo, todavia, retê-los até o final do certame.

9.8. No caso de inabilitação de todos os interessados ou desclassificação de todas as propostas, a Comissão Permanente de Licitações poderá fixar às licitantes o prazo de 08 (oito) dias úteis para a apresentação de nova documentação ou de outras propostas, conforme disposto no § 3º do art. 48 da Lei 8.666/93.

9.9. Serão desclassificadas todas as propostas que não cumprirem as formalidades, condições e cláusulas previstas neste edital.

10. ABERTURA E JULGAMENTO DA PROPOSTA COMERCIAL.

10.1. Os envelopes da Proposta Comercial serão abertos em dia e horário a serem determinados pela Comissão Permanente de Licitações, em reunião pública, de prévia ciência das licitantes, **esgotado** o prazo de recursos, nos termos do art. 109 da Lei 8.666/93 e suas alterações.

10.2. As propostas serão examinadas e rubricadas pela Comissão Permanente de Licitações, bem como pelas proponentes ou seus representantes presentes.

10.3. Serão desclassificadas as Propostas apresentadas em desacordo com o presente Edital e seus anexos, ou que apresentem preços excessivos ou manifestamente inexequíveis, nos termos do art. 48 da Lei 8.666/93.

10.4. A presente licitação será julgada em função do tipo "**MENOR PREÇO GLOBAL**", classificando-se em primeiro lugar a licitante cuja proposta estiver de acordo com as especificações do Edital e anexos.

10.5. A omissão voluntária ou involuntária do prazo de validade da proposta poderá ser considerada e aceito pela Comissão como sendo o determinado neste Edital, dentro de seu limite mínimos.

10.6. No julgamento das propostas, a Comissão Permanente de Licitações poderá, a seu critério, solicitar assessoramento técnico a órgãos, comissões técnicas especializadas ou profissionais com formação acadêmica pertinente ao objeto licitado, de forma a fundamentar as decisões, podendo ainda, a seu critério, serem reservadas as reuniões de classificação e do julgamento das propostas.

10.7. Não serão consideradas, para efeito de julgamento, quaisquer vantagens ou condições não previstas no presente Edital, ou preços baseados em ofertas de outras licitantes.

10.8. Em caso de empate entre duas ou mais licitante, o desempate dar-se-á por sorteio, obedecidas as disposições contidas no parágrafo 2º do art. 45 da Lei nº 8.666/93 e suas alterações. O sorteio será realizado independentemente da presença das licitantes convocadas.

10.10. Será assegurado, como critério de desempate, a preferência de contratação para as microempresas (ME), empresas de pequeno porte (EPP) e microempreendedor individual (MEI).

10.11. Entende-se por empate aquelas situações em que as propostas apresentadas pelas microempresas e empresas de pequeno porte sejam iguais ou até 10% (dez por cento) superiores à proposta mais bem classificada, nos termos previstos na LC 123/06, alterada pela LC 147/14.

10.12. No caso de empate em duas ou mais propostas, tendo dentre elas microempresa ou empresa de pequeno porte, proceder-se-á da seguinte forma:

10.12.1. A microempresa ou empresa de pequeno porte mais bem classificada poderá apresentar proposta de preço inferior àquela considerada vencedora do certame, situação em que será adjudicado em seu favor o objeto licitado.

10.12.2. Não ocorrendo a contratação da microempresa ou empresa de pequeno porte, na forma do subitem 10.10 acima, serão convocadas as remanescentes que por ventura se enquadrem na hipótese do item 10.11 deste Edital, na ordem classificatória, para o exercício do mesmo direito.



PREFEITURA MUNICIPAL DE CONSELHEIRO LAFAIETE

10.12.3. No caso de equivalência dos valores apresentados pelas microempresas e empresas de pequeno porte que se encontrem no intervalo estabelecido no item 10.11 deste Edital, será realizado sorteio entre elas para que se identifique aquela que primeiro poderá apresentar melhor oferta.

10.12.4. Na hipótese da não-contratação nos termos previstos no item 10.10 e seguintes, o objeto licitado será adjudicado em favor da proposta originalmente vencedora do certame.

10.12.5. A microempresa ou empresa de pequeno porte mais bem classificada será convocada, pela Comissão, para apresentar verbalmente nova proposta no prazo máximo de 05 (cinco) minutos, sob pena de preclusão, que deverá ser entregue datilografada ou equivalente em papel timbrado da empresa, no prazo máximo de 01 (um) dia útil, contado da comunicação do resultado, lavrado em Ata.

10.13. O disposto no item 10.10 somente se aplicará quando a proposta mais bem classificada não tiver sido apresentada por microempresa ou empresa de pequeno porte.

11. DO CRITÉRIO DE JULGAMENTO

11.1. A Comissão de Licitações verificará se as propostas atendem as condições estabelecidas neste Edital e nos seus anexos, desclassificando as que não satisfizerem as suas exigências, no todo ou em parte.

11.2. Serão desclassificadas as propostas que:

- a) Não atendam aos requisitos deste instrumento convocatório;
- b) Apresentem preços simbólicos, de valor zero, superestimados ou manifestamente inexequíveis, incompatíveis com os preços e insumos de mercado, assim considerados nos termos do disposto no art. 44, § 3º e art. 48, incisos I e II, da Lei Federal 8.666/93;
- c) Apresentarem preços globais superiores aos constantes do item 3.2 e do Anexo II deste edital.
- d) Apresentem preços baseados em outras propostas, inclusive com o oferecimento de redução sobre a de valor menor;
- e) Contenham em seu texto rasuras, emendas, borrões, entrelinhas, irregularidades ou defeito de linguagem capazes de dificultar o julgamento.
- f) Havendo divergência entre o total registrado sob forma numérica e o valor apresentado por extenso, prevalecerá este último;

11.3. No julgamento das propostas será considerada vencedora, nos termos do art. 45, §1º, inciso I, da Lei 8.666/93, a Proponente que ofertar o **MENOR PREÇO GLOBAL**, desde que atendidas todas as exigências contidas neste Edital e seus anexos.

11.4. À Comissão Permanente de Licitação compete consignar, em ata circunstanciada, todos os fatos ocorridos e pronunciamentos, submetendo o procedimento à homologação da Autoridade Competente.

11.5. A Prefeitura Municipal de Conselheiro Lafaiete se reserva o direito de, por despacho fundamentado da Autoridade Competente e, sem que caiba, em qualquer dos casos, direito de indenização à Proponente:

- a) Revogar a licitação, por razões de interesse público decorrente de fato superveniente devidamente comprovado, pertinente e suficiente para justificar tal conduta;
- b) Anular, total ou parcialmente, o procedimento, em razão de ilegalidade ocorrida em seu curso.



PREFEITURA MUNICIPAL DE CONSELHEIRO LAFAIETE

12. DA IMPUGNAÇÃO

12.1. Qualquer cidadão é parte legítima para impugnar este Edital, devendo protocolar o pedido até 5 (cinco) dias antes da data fixada para abertura dos envelopes de habilitação, dirigindo-se à Comissão Permanente de Licitação, devendo a Administração julgar e responder à impugnação em até 3 (três) dias úteis, sem prejuízo da faculdade prevista no § 1º do art. 113 da Lei nº 8.666/93.

12.2. Decairá do direito de impugnar os termos deste Edital perante a Administração o licitante que não o fizer até o segundo dia útil antes da abertura dos envelopes de habilitação, caso em que tal comunicação não terá efeito de recurso.

12.3. A impugnação feita tempestivamente não impedirá o interessado de participar do processo licitatório, até o trânsito em julgado da decisão e ela pertinente.

12.4. As Impugnações aos termos do Edital poderão ser interpostas, mediante protocolo presencial ou via postal, devendo:

12.4.1. **No caso de protocolo presencial:** ser entregues no Setor de Licitação da Prefeitura Municipal de Conselheiro Lafaiete, sito à Av. Prof. Mário Rodrigues Pereira, nº 10, Centro, Conselheiro Lafaiete/MG, CEP 36.400-026, no horário de 12h às 16h, onde será efetuado o protocolo de recebimento.

12.4.2. **No caso de protocolo via postal:** serem encaminhadas ao Setor de Licitação da Prefeitura Municipal de Conselheiro Lafaiete, sito à Av. Prof. Mário Rodrigues Pereira, nº 10, Centro, Conselheiro Lafaiete/MG, CEP 36.400-026, aos cuidados da Comissão Permanente de Licitação, em envelope lacrado contendo, em sua parte externa, a identificação completa do remetente, e, no seu interior, a documentação exigida nos itens 12.6 e 12.7.

12.5. A Prefeitura Municipal de Conselheiro Lafaiete não admitirá impugnações por meios não previstos neste Edital, tampouco se responsabilizará, no caso de protocolo via postal, por impugnações endereçadas e/ou entregues em locais diversos do Setor de Licitação, deixando de conhecer aqueles que não sejam recebidos no prazo legal.

12.6. Para Impugnação do edital, o interessado ou licitante deverá apresentar junto com suas razões, os documentos necessários que identifiquem a empresa ou pessoa física (caso não seja sócio ou proprietário, deverá apresentar procuração registrada no cartório), bem como que identifique suas alegações.

12.7. Deverão ser entregues junto ao pedido de impugnação os seguintes documentos originais, autenticados por cartório, ou cópia simples devidamente acompanhada do original para conferência pelos servidores municipais, em caso de pessoas jurídicas:

12.7.1. Contrato Social e alterações da empresa licitante.

12.7.2. Cópia do documento de identidade.

12.7.3. Procuração por instrumento público ou particular, outorgando poderes para representar a licitante perante a Administração Pública municipal.

12.7.4. Em se tratando de pessoa física, deverá ser apresentado o documento de identificação oficial.

12.8. A resposta à impugnação será divulgada através de comunicado a todos os licitantes via **correio eletrônico** e pelo **site oficial** do município, e, caso a legislação assim determine em determinados casos, também através da publicação na Imprensa Oficial e em jornais de grande circulação.



PREFEITURA MUNICIPAL DE CONSELHEIRO LAFAIETE

12.9. A participação nesta licitação implica em aceitação integral e irrestrita dos termos deste Edital, dos regulamentos administrativos, das normas técnicas e, principalmente, das exigências e penalidades contidas na Lei Federal nº 8.666/93 e suas alterações.

13. DOS RECURSOS

13.1. Será facultado à licitante, nos termos do art. 109 da Lei Federal 8.666/93 e alterações posteriores:

13.1.1. Interposição de recurso, nos seguintes casos:

- a) da habilitação ou inabilitação da licitante, dirigido ao Presidente da Comissão Permanente de Licitação;
- b) da classificação ou desclassificação das propostas, dirigido ao Presidente da Comissão Permanente de Licitação;
- c) anulação ou revogação desta licitação, dirigido ao Chefe do Executivo Municipal;
- d) aplicação das penalidades de advertência ou multa, dirigido ao Chefe do Executivo Municipal.

13.1.2. Representação, no prazo de 05 (cinco) dias úteis, da intimação da decisão relacionada com o objeto da licitação, quando, da decisão referente ao julgamento da questão, não couber recurso hierárquico.

13.2. Os recursos administrativos deverão ser apresentados no prazo de 05 (cinco) dias úteis, a contar da intimação do ato ou da lavratura da ata, devidamente fundamentados e assinados por representante legal da Recorrente, dirigidos à Comissão Permanente de Licitação, obedecendo-se os termos do art. 109, da Lei Federal nº 8.666/93.

13.3. As ocorrências havidas durante o ato de abertura dos envelopes contendo os documentos de habilitação e as propostas de preços serão registradas em ata, que será assinada pelos membros da Comissão Permanente de Licitação e pelos demais presentes;

13.4. Quaisquer recursos referentes a esta licitação deverão ser interpostos no prazo legal, aos cuidados da Comissão Permanente de Licitação, devendo ser protocolizados no Setor de licitação desta Prefeitura para:

Prefeitura Municipal de Conselheiro Lafaiete/MG

CNPJ Nº 19.718.360/0001-51

A/C: Comissão Permanente de Licitação

Av. Prefeito Dr. Mário Rodrigues Pereira, 10, Centro, Conselheiro Lafaiete, MG, CEP 36.400-026

13.5. Será admitida a **interposição** mediante protocolo presencial ou via postal, sendo que os recursos cabíveis deverão obedecer aos seguintes requisitos, sob pena de não serem conhecidos:

13.5.1. Ser apresentado em uma via original, datilografada ou processada por computador, contendo razão social, CNPJ, endereço e, preferencialmente, endereço eletrônico, rubricado em todas as folhas e assinado pelo representante legal ou credenciado do licitante, devidamente comprovado.

13.5.2. **No caso de protocolo presencial:** ser entregue no Setor de Licitação da Prefeitura Municipal de Conselheiro Lafaiete, sito à Av. Pref. Mário Rodrigues Pereira, nº 10, Centro, Conselheiro Lafaiete/MG, CEP 36.400-026, no horário de 12h às 16h, onde será efetuado o protocolo de recebimento.

13.5.3. **No caso de protocolo via postal:** ser encaminhado ao Setor de Licitação da Prefeitura Municipal de Conselheiro Lafaiete, sito à Av. Pref. Mário Rodrigues Pereira, nº 10, Centro, Conselheiro Lafaiete/MG, CEP 36.400-026, aos cuidados da Comissão Permanente de Licitação, em



PREFEITURA MUNICIPAL DE CONSELHEIRO LAFAIETE

envelope lacrado contendo, em sua parte externa, a identificação completa do remetente, e, no seu interior, o documento nos moldes descritos no item 13.5.1.

13.6. O resultado do recurso será divulgado através de comunicado a todos os licitantes via **correio eletrônico** e pelo **site oficial** do município, e, caso a legislação assim determine em determinados casos, também através da publicação na Imprensa Oficial e em jornais de grande circulação.

13.7. A Prefeitura Municipal de Conselheiro Lafaiete não admitirá a interposição de recursos por meios não previstos neste Edital, tampouco se responsabilizará, no caso de protocolo via postal, por recursos endereçados e/ou entregues em locais diversos do Setor de Licitação, deixando de conhecer aqueles que não sejam recebidos no prazo legal.

13.8. Interposto recurso, dele será dada ciência aos demais licitantes, através de e-mail, que poderão impugná-lo no prazo previsto no art. 109, §3º, da Lei Federal 8.666/93, observadas as formas de interposição contidas no item 13.5.

13.9. Deverá ser comprovado o poder de representação do signatário do instrumento de recurso ou das impugnações aos recursos e aos termos do instrumento convocatório, por meio de procuração com firma reconhecida, anexada ao recurso ou impugnação.

14. HOMOLOGAÇÃO, REVOGAÇÃO E ANULAÇÃO

14.1. Decorrido o prazo para apresentação de recurso contra o resultado do julgamento, nenhum tendo sido interposto ou julgados os que tenham sido postulados, a Comissão Permanente de Licitações submeterá seu resultado à aprovação do Senhor Prefeito Municipal de Conselheiro Lafaiete.

14.2. O Município de Conselheiro Lafaiete poderá, revogar a presente licitação, por interesse público decorrente de fato superveniente, suficiente para justificar o ato ou anular por ilegalidade, de ofício ou por provocação de terceiros, mediante parecer escrito sem que assista às licitantes direito de indenização, conforme prescrito no art. 49, da Lei 8.666/93.

15. CONTRATO

15.1. Com a licitante vencedora será firmado contrato, nos casos que couber, de acordo com a minuta constante do Anexo XI e com as demais disposições contidas neste Edital, seus anexos e proposta da licitante vencedora, observada, ainda, as disposições da Lei 8.666/93 e suas alterações.

15.2. Se a licitante vencedora, entre o 7º (sétimo) e o 15º (décimo quinto) dia da homologação, deixar de assinar o contrato, ou não aceitar, ou não retirar o instrumento equivalente, sem que tenha solicitado a prorrogação, será repassado as licitantes remanescentes, na ordem de classificação, podendo a Administração optar por revogar a licitação, nos termos do art. 64 da Lei 8.666/93.

15.3. O prazo de vigência do contrato será de 60 (sessenta) dias, contados da sua assinatura, podendo tal prazo ser prorrogado ou rescindido nos termos da Lei 8.666/93 e suas alterações.

15.4. O contrato poderá ser prorrogado, nos termos da legislação vigente, mediante termo aditivo.

16. DA GARANTIA PARA EXECUÇÃO CONTRATUAL

16.1. O Contratado deverá entregar ao Contratante, no ato da assinatura do presente, a Garantia de Cumprimento do Contrato, correspondente a 5% (cinco por cento) do valor global da proposta (importância segurada), com prazo de vigência não inferior ao prazo de vigência do Contrato, numa das modalidades indicadas na Lei nº. 8.666/93, sob pena de aplicação das cominações previstas neste instrumento.

16.2. O Contratado poderá optar por uma das modalidades previstas no § 1º, do artigo 56, da Lei Federal 8.666/93:



PREFEITURA MUNICIPAL DE CONSELHEIRO LAFAIETE

- a) caução em dinheiro;
- b) seguro-garantia com validade não inferior a 12 (doze) meses;
- c) carta-fiança bancária com validade não inferior a 12 (doze) meses.

16.2.1 - A garantia, quando caução em dinheiro, deverá ser efetuada pelas licitantes, através de depósito identificado na conta do **Município de Conselheiro Lafaiete, CNPJ: 19.718.360/0001-51 – Banco (001) – Banco do Brasil – Agência 0504-5 – Conta: 73.304-0**, a ser atestado pela Tesouraria do Município de Conselheiro Lafaiete.

16.3. A garantia visa assegurar o pleno cumprimento, pelo Contratado, das obrigações estipuladas neste contrato.

16.4. A garantia deverá ser prestada no ato de assinatura do contrato, impreterivelmente, sob pena de não liberação do contrato para assinatura e aplicação de penalidades cabíveis.

16.5. A garantia prestada será restituída ou liberada após o término do contrato e competente recebimento da obra.

16.6. É condição indispensável para liberação da caução a apresentação da certidão de baixa da matrícula CEI da obra e apresentação da CND respectiva.

16.7. No caso de alteração do valor do contrato ou prorrogação de sua vigência, a garantia deverá ser readequada ou renovada nas mesmas condições.

16.8. Se o valor da garantia for utilizado, total ou parcialmente, pela Contratante, para compensação de prejuízo causado no decorrer da execução contratual por conduta da Contratada, esta deverá proceder à respectiva reposição no prazo de 05 (cinco) dias úteis, contados da data em que tiver sido notificada.

16.9. Na notificação devem constar as razões da utilização da garantia, com referência ao documento em que a contratada foi cientificada das correções que deveria providenciar e do valor das mesmas.

16.10. Após a execução do contrato, constatado o regular cumprimento de todas as obrigações a cargo da Contratada, a garantia por ela prestada será liberada ou restituída no prazo máximo de 30 (trinta) dias da solicitação da contratada.

16.11. Quando da liberação da garantia em dinheiro oferecida pelo Contratado, respeitadas as demais condições contratuais, será acrescida do valor correspondente ao saldo de depósito da conta bancária remunerada em que ficou depositado o valor.

17. RESCISÃO DO CONTRATO

17.1. A inexecução, total ou parcial, do Contrato dará ensejo a sua rescisão e acarretará as consequências previstas neste instrumento e na legislação pertinente;

17.2. Sem prejuízo de outras sanções, constituem motivos para rescisão do Contrato, pela contratante:

- a) O não cumprimento de prazos;
- b) O não cumprimento das condições técnicas constantes das especificações e dos projetos;
- c) A lentidão na execução dos serviços, que leve a CONTRATANTE a presumir sua não conclusão no prazo contratual;
- d) O atraso injustificado no início dos serviços;



PREFEITURA MUNICIPAL DE CONSELHEIRO LAFAIETE

- e) A paralisação da obra, sem justa causa e prévia comunicação à CONTRATANTE;
- g) A associação do contratado com outrem, bem como a fusão, cisão ou incorporação, não admitida neste Contrato ou no Edital que originou o mesmo;
- i) A decretação de falência ou a instauração de insolvência civil;
- j) A dissolução da sociedade ou falecimento do contratado;
- k) A alteração societária que modifique a finalidade ou a estrutura da CONTRATADA que, a juízo da CONTRATANTE, inviabilize ou prejudique a execução deste contrato;
- l) O protesto de títulos ou a emissão de cheques sem a suficiente provisão de fundos, que caracterizem a insolvência da CONTRATADA;
- m) A prática de qualquer ato que vise fraudar ou burlar o fisco ou órgão/entidade arrecadador/credor dos encargos sociais e trabalhistas ou de tributos;
- n) O descumprimento das determinações emanadas da fiscalização, assim como as de seus superiores;
- o) O cometimento reiterado de faltas na execução dos serviços;
- p) Quebra de sigilo sobre as informações e documentos recebidos da CONTRATANTE, para a execução dos serviços contratados, bem como sobre os desenvolvidos pela CONTRATADA, por força do Contrato;
- q) Razões de interesse público;
- r) A ocorrência de caso fortuito ou de força maior, regularmente comprovada, impeditiva da execução do Contrato.
- s) Quando a CONTRATADA não apresentar a garantia de cumprimento do objeto, na forma do disposto no item deste Contrato que trata das Garantias.

17.3. Constituem motivos para rescisão deste Contrato pela CONTRATADA:

- a) A supressão de serviços, por parte da CONTRATANTE, sem anuência da CONTRATADA, acarretando modificações do valor inicial do Contrato, além do limite permitido em lei.
- b) A suspensão de sua execução, por ordem escrita da CONTRATANTE, por prazo superior a 120 (cento e vinte) dias, salvo em caso de calamidade pública, grave perturbação da ordem interna ou guerra ou ainda por força de ato governamental;
- c) O atraso superior a 90 (noventa) dias nos pagamentos devidos pela CONTRATANTE relativos aos serviços já recebidos e faturados;
- d) A ocorrência de caso fortuito ou de força maior, regularmente comprovada, impeditiva da execução do Contrato;

17.4. Será a CONTRATADA ressarcida dos prejuízos até então sofridos, desde que regularmente comprovados, tendo, ainda, direito a:

- a) Devolução da garantia prestada;



PREFEITURA MUNICIPAL DE CONSELHEIRO LAFAIETE

b) Pagamento dos serviços que executou, desde que aceitos, até a data da rescisão do Contrato, porventura ainda não pagos.

17.5. A rescisão do Contrato, efetivada pela CONTRATANTE, com base nas alíneas de “a” até “s” do subitem 17.2, acarreta as seguintes consequências, sem prejuízo da aplicação das sanções previstas neste Contrato e na lei:

17.5.1. Assunção imediata, pela CONTRATANTE, dos serviços objeto deste Contrato, no estado e no local em que se encontram, por ato próprio seu;

17.5.2. Ocupação e utilização, pela CONTRATANTE, do local, instalações, equipamentos, materiais e pessoal empregado na execução dos serviços, indispensáveis à sua continuidade, os quais serão devolvidos ou ressarcidos posteriormente à CONTRATADA, mediante avaliação prévia da CONTRATANTE;

17.5.3. Execução, imediata, da garantia contratual constituída para se ressarcir de danos, inclusive multas aplicadas;

17.5.4. Retenção dos créditos decorrentes deste Contrato, até o limite dos prejuízos causados pela CONTRATADA;

17.6. A rescisão do Contrato, seja decretada pela CONTRATANTE ou pela CONTRATADA, não impedirá que a CONTRATANTE dê continuidade à execução dos serviços, mediante contratação de terceiros;

17.7. A rescisão fundamentada por razões de interesse público ou a ocorrência de caso fortuito ou de força maior dará à CONTRATADA o direito a liberação da garantia contratual e ao recebimento do(s) valor (es) pertinente(s) aos serviços executados e aceitos;

17.8. Caso não convenha à CONTRATANTE exercer o direito de rescindir o Contrato, quando a ação ou omissão da CONTRATADA justificar essa medida, poderá suspender a execução do mesmo, a seu exclusivo critério, suspendendo o pagamento de faturas pendentes e/ou intervindo na execução dos serviços, da maneira que melhor atenda aos seus interesses, até que a CONTRATADA cumpra integralmente a condição contratual infringida.

17.9. Na hipótese de ocorrer acréscimos nos preços dos serviços, em consequência da adoção das medidas mencionadas neste item, correrão os mesmos por conta da CONTRATADA e o respectivo valor poderá ser descontado dos seus créditos ou da garantia constituída.

18. PRAZO E CONDIÇÕES DE ENTREGA/RECEBIMENTO

18.1. As obras descritas neste Termo deverão ser executadas conforme cronograma físico financeiro, projetos, planilhas orçamentárias e o memorial descritivo.

18.2. As despesas de transporte, frete, entrega, instalação, mão de obra, montagens/desmontagem, mobilização/desmobilização são de responsabilidade da contratada, estando inclusas no preço final.

18.3. Fica assegurado a Contratante o direito de rejeitar os produtos entregues/executados em desacordo com as especificações e condições no memorial descritivo, planilhas orçamentárias, projetos, edital e do instrumento contratual, ficando a Contratada obrigada a substituir e/ou reparar os itens irregulares, no prazo de até 05 (cinco) dias úteis, contados da notificação.

18.4. Caso a substituição/reparo não ocorra no prazo determinado, estará a Contratada incorrendo em atraso na entrega, bloqueio de pagamentos e sujeita à aplicação das sanções legais.



PREFEITURA MUNICIPAL DE CONSELHEIRO LAFAIETE

18.5. O recebimento provisório das obras será realizado no ato da entrega pelo servidor responsável, para posterior verificação da conformidade com as especificações constantes no memorial descritivo, planilhas orçamentárias, projetos, edital e do contrato.

18.6. O recebimento definitivo se dará no prazo máximo de 90 (noventa) dias corridos, contados a partir do recebimento provisório, após verificação de sua compatibilidade com as especificações descritas no memorial descritivo, planilhas orçamentárias, projetos, edital e no contrato, e sua consequente aceitação mediante emissão de Termo de Recebimento Definitivo, assinado pelas partes.

18.7. A expedição da Ordem de Serviço será feita no prazo especificado em contrato após a confecção da nota de empenho/autorização, podendo ser prorrogada a critério do Município.

18.8. Critério de aceitação da obra: A empresa executora deverá apresentar os certificados de qualidade dos produtos empregados na obra, obedecidas a recomendações das normas pertinentes, documentos estes que são fornecidos pelos fabricantes. Os certificados, que devem ser devidamente arquivados pela fiscalização, devem conter os resultados dos ensaios feitos para o controle tecnológico que comprovem a qualidade do produto.

18.8.1. Este procedimento permite uma rastreabilidade futura, em caso de deficiência no desempenho dos produtos.

18.8.2. Para aprovação das obras a fiscalização irá acompanhar a execução de todas as etapas descritas nos procedimentos executivos, atestando que os trabalhos foram realizados conforme as recomendações constantes no documento.

18.8.3. As obras serão aceitas mediante estarem executados conforme projeto, memoriais e planilhas orçamentárias, e ter havido limpeza e descarte do entulho gerado.

19. CONDIÇÕES DE PAGAMENTO

19.1. Para habilitar-se ao pagamento, a Contratada deverá apresentar à Contratante a 1ª via da Nota Fiscal de Serviços juntamente com o boletim de medição, para aprovação do Fiscal e Gestor do Contrato e, posteriormente liberação para pagamento.

19.2. Para a realização do pagamento, a Contratada deverá fazer constar da Nota Fiscal emitida sem rasura, em letra legível, o nome do Banco, número de conta bancária e agência, bem como dados do processo licitatório e contrato que originou a despesa, Autorização de Empenho AE e o Número de Empenho NE.

19.3. O pagamento será efetuado de acordo com os valores estipulados no Contrato, sendo realizado de acordo com a Ordem de Fornecimento e aferição da entrega do serviço.

19.4. O pagamento somente será liberado se, no ato da apresentação do comprovante de entrega do serviço, forem apresentados os atestados de regularidade referentes à Seguridade Social – INSS, Fundo de Garantia por Tempo de Serviço – FGTS e Imposto sobre Serviços de Qualquer Natureza – ISSQN.

19.5. Os pagamentos serão efetuados em até 30 (trinta) dias contados da apresentação da competente Nota Fiscal/fatura em original, devidamente atestada pela Secretaria Municipal de Obras e Meio Ambiente, através de crédito em conta corrente do licitante vencedor.

20. DO REAJUSTAMENTO

20.1. Não haverá reajustamento nos preços propostos, salvo, se por razões supervenientes, os prazos ultrapassarem o período de 12 (doze) meses a partir da data base e serão realizados conforme os procedimentos:



PREFEITURA MUNICIPAL DE CONSELHEIRO LAFAIETE

- a) O índice de reajuste será o Índice Nacional de Custo da Construção Civil - INCC, da coluna 35, da Fundação Getúlio Vargas, publicada na revista Conjuntura Econômica;
- b) A data base adotada será da assinatura do contrato.
- c) Para o cálculo do reajustamento será utilizada a seguinte fórmula:

$R = V \times I - I_0 =$ onde:

R - Valor do reajustamento calculado;

V - Valor contratual das obras ou serviços a serem reajustados;

I - Índice (INCC) da coluna 35 da FGV, correspondente a data do reajuste (12 meses da data base);

I_0 - Índice (INCC) da coluna 35 da FGV, correspondente à data base.

20.2. Somente ocorrerá este reajuste para as parcelas que ultrapassem o período mencionado e caso o adimplemento da obrigação das parcelas a realizar não estejam atrasadas por culpa do Contratado conforme cronograma físico aprovado pela fiscalização do Contratante.

20.3. Não se admitirá como encargo financeiro juros, despesas bancárias e ônus semelhantes.

20.4. Em caso de atraso na execução dos serviços atribuível ao Contratado, os preços contratuais serão reajustados pela fórmula estabelecida no subitem 20.1, obedecendo-se os seguintes critérios:

20.5. Se os índices aumentarem, prevalecerão aqueles vigentes nas datas em que as etapas dos serviços seriam realizadas de conformidade com o programado no cronograma físico-financeiro;

20.6. Se os índices diminuïrem, prevalecerão aqueles vigentes nas datas em que os serviços forem executados.

20.7. No caso de atraso ou não divulgação do índice de reajustamento, o Contratante pagará ao Contratado a importância calculada pelo índice anual vigente, liquidando a diferença correspondente tão logo seja divulgado o índice definitivo.

20.8. Caso o índice estabelecido para reajustamento venha a ser extinto ou de qualquer forma não possa mais ser utilizado, será adotado em substituição, mediante aditamento do Contrato, o que vier a ser determinado pela legislação então em vigor.

20.9. Na ausência de previsão legal quanto ao índice substituto, as partes elegerão novo índice oficial, para reajustamento do preço do valor remanescente.

21. PENALIDADES

21.1. Ficará impedido de licitar e contratar com o Contratante e toda a Administração Pública Federal e Estadual, pelo prazo de até cinco anos, sem prejuízo das multas previstas no contrato, bem como das demais cominações legais, garantida prévia e fundamentada defesa, o licitante que:

21.1.1. Convocado dentro do prazo de validade da sua proposta não celebrar o Contrato;

21.1.2. Deixar de entregar a documentação exigida neste contrato e anexos ou apresentar documento falso;

21.1.3. Ensejar o retardamento da execução ou da entrega do objeto da licitação sem motivo justificado;

21.1.4. Não mantiver a proposta, salvo se em decorrência de fato superveniente, devidamente justificado;

21.1.5. Praticar atos fraudulentos na execução do Contrato;

21.1.6. Comportar-se de modo inidôneo ou cometer fraude fiscal, ou



PREFEITURA MUNICIPAL DE CONSELHEIRO LAFAIETE

21.1.7. Der causa à inexecução total ou parcial do Contrato.

21.1.8. A aplicação da sanção de que trata o subitem 21.1 implicará ainda o descredenciamento do Contratante, pelo mesmo prazo, do Sistema de Cadastramento Unificado de Fornecedores, quando este estiver sido implantado neste Município;

21.1.9. As sanções administrativas, criminais e demais regras previstas no Capítulo IV da Lei nº 8.666/93, aplicam-se a este Contrato.

21.2. Sem prejuízo da faculdade de rescisão contratual, a Contratante poderá aplicar sanções de natureza moratória e punitiva ao Contratado, diante do não cumprimento das cláusulas contratuais.

21.3. Poderá o Contratado ainda responder por qualquer indenização suplementar no montante equivalente ao prejuízo excedente que causar, na forma do parágrafo único, do artigo 416, do Código Civil.

21.4. Pela inexecução total ou parcial do Contrato ou instrumento equivalente, a Contratante poderá ainda, garantida a prévia defesa, aplicar à Contratada as seguintes sanções:

21.4.1. **ADVERTÊNCIA:** É o aviso por escrito, emitido quando a Contratada descumprir qualquer obrigação, e será expedido pelo Gestor/Fiscal do Contrato ou servidor responsável pelo recebimento do objeto da licitação, se o descumprimento da obrigação ocorrer na fase de execução do objeto, entendida desde a recusa em retirar a nota de empenho ou em assinar o Contrato, nos seguintes casos:

21.4.1.1. Quando a licitante se recusar a retirar a nota de empenho ou a assinar o Contrato, por um período de 05 (cinco) dias úteis contados do vencimento do prazo para retirada ou assinatura;

21.4.1.2. Quando a licitante, convocada dentro do prazo de validade de sua proposta, atrasar ou ensejar o retardamento na execução do seu objeto, por um período de 5 (cinco) dias úteis contados do vencimento do prazo para início da execução do objeto;

21.4.1.3. Quando se tratar de execução de serviços, caso seja identificado atraso superior a 15 (quinze) dias no cumprimento das metas em relação ao Cronograma Aprovado, não justificado pela empresa contratada.

21.4.1.4. Quando a licitante descumprir qualquer outra obrigação atinente ao objeto deste Contrato, sendo a advertência registrada e fundamentada em documento específico.

21.4.2. **MULTA:** É a sanção pecuniária que será imposta ao Contratado, pelo Ordenador de Despesas do Contratante, por atraso injustificado na execução do objeto da licitação ou inexecução do mesmo, sendo esta parcial ou total, e será aplicada nos seguintes percentuais:

21.4.2.1. Nos casos de atrasos:

21.4.2.1.1. 0,33% (trinta e três centésimos por cento) por dia de atraso, na entrega do objeto da licitação, calculado sobre o valor correspondente à parte inadimplente, até o limite de 9,9% (nove, vírgula, nove por cento), que corresponde até 30 (trinta) dias de atraso;

21.4.2.1.2. 0,66 % (sessenta e seis centésimos por cento) por dia de atraso, na entrega do objeto da licitação, calculado, desde o primeiro dia de atraso, sobre o valor correspondente à parte inadimplente, em caráter excepcional, e a critério da Contratante, quando o atraso ultrapassar 30 (trinta) dias;

21.4.2.1.3. 5% (cinco por cento) sobre o valor total contratado, por descumprimento do prazo de entrega objeto da licitação, sem prejuízo da aplicação do disposto nos subitens 21.4.2.1.1 e 21.4.2.1.2;

21.4.2.2. Nos casos de recusa ou inexecução:



PREFEITURA MUNICIPAL DE CONSELHEIRO LAFAIETE

21.4.2.2.1. 15% (quinze por cento) sobre o valor total contratado, em caso de recusa injustificada do adjudicatário em assinar o Contrato ou retirar o instrumento equivalente, dentro do prazo estabelecido pela Contratante ou inexecução parcial do objeto da licitação, calculado sobre a parte inadimplente;

21.4.2.2.2. 20% (vinte por cento) sobre o valor total contratado, pela inexecução total do objeto da licitação ou descumprimento de qualquer cláusula do Contrato, exceto prazo de entrega.

21.4.2.3. A multa será formalizada por simples apostilamento, na forma do artigo 65, § 8º, da Lei nº 8.666/93 e será executada após regular processo administrativo, oferecido à Contratada a oportunidade do contraditório e ampla defesa, no prazo de 05 (cinco) dias úteis, a contar do recebimento da notificação, nos termos do § 3º do artigo 86 da Lei nº 8.666/93, observada a seguinte ordem:

21.4.2.3.1. Mediante desconto no valor da garantia depositada do respectivo Contrato,

21.4.2.3.2. Mediante desconto no valor das parcelas devidas à contratada;

21.4.2.3.3. Mediante procedimento administrativo ou judicial de execução.

21.4.2.4. Se a multa aplicada for superior ao valor da garantia prestada, além da perda desta, responderá à Contratada pela sua diferença, devidamente atualizada pelo Índice Nacional de Preços ao Consumidor Amplo - IPCA, *pro rata tempore*, que será descontada dos pagamentos eventualmente devidos pelo Contratante ou cobrados judicialmente. O atraso, para efeito de cálculo de multa, será contado em dias corridos, a partir do dia seguinte ao do vencimento do prazo de entrega, se dia de expediente normal na repartição interessada, ou no primeiro dia útil seguinte.

21.4.2.5. Em despacho, com fundamentação sumária, poderá ser relevado:

a) O atraso na execução do objeto da licitação não superior a 05 (cinco) dias; e

b) A execução de multa cujo montante seja inferior ao dos respectivos custos de cobrança.

21.4.2.6. A multa poderá ser aplicada cumulativamente com outras sanções, segundo a natureza e a gravidade da falta cometida, observados os princípios da proporcionalidade e da razoabilidade.

21.4.2.7. Persistindo o atraso por mais de 30 (trinta) dias, será aberto Processo Administrativo com o objetivo de anulação da nota de empenho e/ou rescisão unilateral do Contrato, exceto se houver justificado interesse do Contratante em admitir atraso superior a 30 (trinta) dias, sendo mantidas as penalidades na forma dos subitens 21.4.2.1 e 21.4.2.2.

21.4.3. **SUSPENSÃO:** É a sanção que impede temporariamente o fornecedor de participar de licitações e de contratar com a Administração, e suspende o registro cadastral do Contratado no Sistema de Cadastramento Unificado de Fornecedores do Município, quando este estiver implantado, de acordo com os prazos a seguir:

21.4.3.1. Por até 90 (noventa) dias, quando a licitante deixar de entregar, no prazo estabelecido no edital, os documentos e anexos exigidos, por meio eletrônico, de forma provisória, ou, em original ou cópia autenticada, de forma definitiva, ou ainda, atrasar, sem justificativa pertinente ao certame, qualquer fase da licitação;

21.4.3.2. Por até 02 (dois) anos, quando a licitante, convocada dentro do prazo de validade de sua proposta, não celebrar o Contrato, ensejar o retardamento na execução do seu objeto, falhar ou fraudar na execução do Contrato.

21.4.3.3. Por até 05 (cinco) anos, quando a Contratada:



PREFEITURA MUNICIPAL DE CONSELHEIRO LAFAIETE

21.4.3.3.1. Apresentar documentos fraudulentos, adulterados ou falsificados nas licitações, objetivando obter, para si ou para outrem, vantagem decorrente da adjudicação do objeto da licitação;

21.4.3.3.2. Tenha praticado atos ilícitos visando a frustrar os objetivos da licitação; e

21.4.3.3.3. Receber qualquer das multas previstas no subitem 21.4.2 e não efetuar o pagamento.

21.4.3.4. São competentes para aplicar a penalidade de suspensão:

a) O Setor responsável pelas licitações do Contratante, quando o descumprimento da obrigação ocorrer no âmbito do procedimento licitatório; e

b) Ordenador de Despesas do Contratante, se o descumprimento da obrigação ocorrer na fase de execução do objeto da licitação, entendida desde a recusa em retirar a nota de empenho ou assinar o Contrato ou qualquer documento hábil que venha substituí-lo.

21.4.4. **DECLARAÇÃO DE INIDONEIDADE:** A declaração de inidoneidade será aplicada somente pelo Secretário do Município responsável, à vista dos motivos informados na instrução processual.

21.4.4.1. Será declarada inidônea a empresa que cometer ato como os descritos nos arts. 90, 92, 93, 94, 95, 96 e 97 da Lei nº 8.666/93.

21.5. Disposições gerais

21.5.1. As sanções previstas nos subitens 21.4.3 e 21.4.4 poderão também ser aplicadas às empresas ou aos profissionais que, em razão do Contrato:

21.5.1.1. Tenham sofrido condenação definitiva por praticarem, por meios dolosos, fraude fiscal no recolhimento de quaisquer tributos;

21.5.1.2. Tenham praticado atos ilícitos visando a frustrar os objetivos da licitação;

21.5.1.3. Demonstrem não possuir idoneidade para contratar com a Administração em virtude de atos ilícitos praticados.

21.6. Do direito de defesa

21.6.1. É facultado ao Contratado interpor recurso contra a aplicação das penas de advertência, suspensão temporária ou de multa, no prazo de 05 (cinco) dias úteis, a contar da ciência da respectiva notificação.

21.6.2. O recurso será dirigido ao Ordenador de Despesas do órgão Contratante, por intermédio da autoridade que aplicou a sanção, a qual poderá reconsiderar sua decisão, no prazo de 05 (cinco) dias úteis, ou, nesse caso, a decisão ser proferida dentro do prazo de 05 (cinco) dias úteis, contado do recebimento do recurso, sob pena de responsabilidade.

21.6.3. Na contagem dos prazos estabelecidos neste item, excluir-se-á o dia do início e incluir-se-á o do vencimento, e considerar-se-ão os dias consecutivos, exceto quando for explicitamente disposto em contrário;

21.6.4. Assegurado o direito à defesa prévia e ao contraditório, e após exaurida a fase recursal, a aplicação da sanção será formalizada por despacho motivado, cujo extrato deverá ser publicado nos Diários Oficiais da União e do Estado de Minas Gerais, devendo constar:

21.6.4.1. A origem e o número do processo em que foi proferido o despacho.

21.6.4.2. O prazo do impedimento para licitar e contratar;

21.6.4.3. O fundamento legal da sanção aplicada; e



PREFEITURA MUNICIPAL DE CONSELHEIRO LAFAIETE

21.6.4.4. O nome ou a razão social do punido, com o número de sua inscrição no Cadastro da Receita Federal.

21.7. Do assentamento em registros

21.7.1. Ficam desobrigadas do dever de publicação nos Diários Oficiais da União, do Estado de Minas Gerais e do Município as sanções aplicadas com fundamento nos subitens 21.4.1 e 21.4.2, as quais se formalizam por meio de simples apostilamento e/ou registro em sistema, na forma do artigo 65, § 8º, da Lei nº 8.666/93.

21.7.2. Os prazos referidos neste documento só se iniciam e vencem em dia de expediente no órgão ou na entidade.

21.8. Da sujeição a perdas e danos

21.8.1. Independentemente das sanções legais cabíveis, previstas no edital, a Contratada ficará sujeita, ainda, à composição das perdas e danos causados ao Contratante pelo descumprimento das obrigações licitatórias.

22. DOTAÇÃO ORÇAMENTÁRIA

22.1. As despesas para custear a execução do contrato, objeto desta licitação, correrão por conta do crédito orçamentário da Prefeitura Municipal de Conselheiro Lafaiete, constante das seguintes dotações orçamentárias:

02.026.001.10.305.0031 2043 3.3.90.39.00.00 Ficha 456 Fonte 159

23. DISPOSIÇÕES GERAIS

23.1. O licitante vencedor deverá responsabilizar-se pela execução/entrega dos serviços nos prazos estipulados, devendo informar a ocorrência de quaisquer atos, fatos ou circunstâncias que possam atrasar ou impedir a entrega, sugerindo medidas para corrigir a situação.

23.2. O licitante vencedor deverá responsabilizar-se única e exclusivamente pela qualidade dos serviços, devendo os mesmos atenderem aos padrões mínimos de qualidade e durabilidade exigidos.

23.3. Decairá do direito de impugnar os termos deste Edital aquele que, tendo-o aceito sem objeções, venha apontar depois do julgamento, falhas ou irregularidades, ainda que sanável hipótese em que tal comunicação ou impugnação não terá efeito de recurso.

23.4. O contratado fica obrigado a aceitar, nas mesmas condições contratuais, os acréscimos ou supressões que se fizerem necessário, até 25% (vinte e cinco por cento) do valor inicial atualizado dos serviços, conforme o disposto no § 1º do Art. 65 da Lei 8.666/93 e suas alterações.

23.5. Não caberá a qualquer licitante, não vencedor desta licitação, indenização de qualquer espécie.

23.6. É vedada a subcontratação total do seu objeto, a associação da Contratada com outrem, a cessão ou transferência, total ou parcial, bem como a fusão, cisão ou incorporação.

23.7. Não será fornecida nenhuma informação a respeito de resultado de habilitação, recursos interpostos, julgamento de recurso ou julgamento de proposta comercial, antes dos prazos estabelecidos ou fora da forma que rege a Lei. Todas essas informações serão publicadas no Diário Oficial do Estado de Minas Gerais e/ou, quando for o caso, comunicado a todos os licitantes via e-mail ou na respectiva sessão.

23.8. É vedado à licitante retirar sua proposta ou parte dela depois de encerrada a reunião de abertura dos envelopes "Proposta".



PREFEITURA MUNICIPAL DE CONSELHEIRO LAFAIETE

23.9. A licitante poderá, em caso de dúvidas de caráter técnico ou legal na interpretação deste Edital, consultar a Comissão Permanente de Licitação através de carta protocolada ou via e-mail, cujos esclarecimentos emanados passarão a integrar o presente processo.

Conselheiro Lafaiete/MG, 22 de setembro de 2020.

Kildare Bittencourt Dutra
Presidente da CPL



PREFEITURA MUNICIPAL DE CONSELHEIRO LAFAIETE

Processo Licitatório nº: 113/2020
Modalidade: Tomada de Preços nº: 010/2020

ANEXO I

TERMO DE REFERÊNCIA

1. DO OBJETO

Constitui objeto deste Termo de Referência a contratação de empresa especializada na execução de obras de engenharia e/ou arquitetura para reforma do edifício para atendimento ao Centro de Promoção da Saúde no bairro São Sebastião, Av. Dom Pedro II, nº 190, em Conselheiro Lafaiete MG, conforme memorial descritivo, projeto e planilha orçamentária.

2. JUSTIFICATIVA

A reforma da edificação para a atendimento ao Centro de Promoção da Saúde no bairro São Sebastião se faz necessária pois em decorrência de um vazamento das caixas d'água ocorrido após limpeza das mesmas em Fevereiro/2020, parte da edificação ficou em condições insalubres de trabalho, apresentando mofos, impossibilitando a continuidade no atendimento aos munícipes.

3. ESPECIFICAÇÕES TÉCNICAS E MODO DE EXECUÇÃO DO OBJETO

Conforme Projeto e Memorial Descritivo para execução, em anexo.

4. DOCUMENTOS DE REFERÊNCIA

Projeto arquitetônico de reforma - Folha 01/02 – Formato A1

Projeto arquitetônico de reforma - Folha 02/02 – Formato A1

5. CAPACIDADE TÉCNICA

5.1. Para comprovar sua qualificação técnica a licitante deverá apresentar os seguintes documentos:

a) Certidão de Registro e Quitação de Pessoa Jurídica, em situação regular e em vigor, emitida pelo Conselho Regional de Engenharia e Agronomia- CREA e/ou Conselho de Arquitetura e Urbanismo – CAU;

b) Certidão de Registro e Quitação do Profissional responsável técnico pela execução da obra, com situação regular e em vigor emitida pelo Conselho Regional de Engenharia e Agronomia – CREA e/ou Conselho de Arquitetura e Urbanismo – CAU;

c) Termo de compromisso da empresa licitante atestando que este profissional será o responsável técnico pela execução da obra, devendo ser assinado pelo representante legal da



PREFEITURA MUNICIPAL DE CONSELHEIRO LAFAIETE

empresa e pelo profissional.

d) Demonstração de que o profissional Responsável Técnico pela execução da obra indicado executou obras de características técnicas de complexidade equivalente às do objeto da presente licitação. A demonstração será feita por atestado (s) de responsabilidade técnica emitido (s) por pessoa jurídica de direito público ou privado, referente a execução de serviços que atenderem as parcelas de maior relevância técnica, tais quais: reformas de edifícios.

e) Comprovação de que a licitante possui em seu quadro permanente, na data da licitação, o profissional detentor dos(s) atestado(s) técnico(s) referido(s) no item anterior mediante a apresentação de um dos documentos seguintes:

- Vínculo empregatício: cópia de ficha de Registro de Empregados – RE e/ou do Livro de Registro de empregados, onde conste a contratação do profissional e identificação da empresa licitante, ou ainda, da Carteira de Trabalho e Assistência Social (CTPS),

- Vínculo societário: cópia do Ato de Constitutivo em vigor, devidamente registrado, no qual conste o nome do detentor do(s) atestado(s) de capacidade técnica como sócio da empresa licitante;

- Vínculo contratual: cópia do Contrato de Prestação de Serviço firmado entre a empresa licitante e o profissional;

- Vínculo de compromisso: documento assinado pela licitante e pelo profissional declarando que este se compromete a ser o responsável técnico (RT) da empresa na execução do objeto desta licitação, caso seja vencedora;

f) A empresa e os profissionais de outras jurisdições devem apresentar o visto junto ao CREA-MG/CAU-MG para assinatura do contrato caso seja vencedora do certame.

6. CONHECIMENTO DO LOCAL DE EXECUÇÃO E DO SERVIÇO

- As Licitantes poderão realizar VISITA TÉCNICA ao local onde serão executados os serviços objeto do certame. Os custos que advierem dessas visitas serão arcados exclusivamente pela licitante, vedada sua computação no cálculo das planilhas de custos, para elaboração de suas propostas.

- A finalidade da visita dar-se-á conhecimento da área e das condições locais pertinentes à execução dos serviços versus projeto, conhecimento das condições e grau de dificuldade existentes, conferência dos quantitativos constantes em planilhas, bem como demais esclarecimentos necessários à formulação da proposta e à futura execução do objeto.

- A visita técnica poderá ser realizada por um representante/responsável técnico designado pela empresa interessada em participar da licitação, mediante prévio agendamento de horário, com pelo menos 03 (três) dias de antecedência, junto à Secretaria Municipal de Obras e Meio Ambiente, pelos telefones (31) 3769 2576 / 2934, no horário de 8:00 às 16:00 horas. O prazo para vistoria iniciar-se-á no dia útil seguinte ao da publicação do Edital, estendendo-se até 03(três) dias úteis anteriores à data prevista para abertura da sessão pública.

- Será emitido atestado de Visita Técnica, que deverá compor a documentação de habilitação do proponente.



PREFEITURA MUNICIPAL DE CONSELHEIRO LAFAIETE

- O interessado deverá solicitar o Atestado de Visita Técnica devidamente assinado e carimbado pelo representante do Município, não sendo admitidas escusas posteriores de que a emissão do atestado é de responsabilidade do Município.
- Os representantes das proponentes deverão apresentar na ocasião da visita:
 - 1-Cópia autenticada da última alteração contratual da proponente;
 - 2-Carta de Credenciamento ou procuração que confira poderes para realizar a visita técnica;
 - 3-Documento de identificação pessoal;
 - 4-Certidão de Registro expedida pelo CREA/CAU em vigência.
- As empresas que optarem pela não realização da visita técnica deverão incluir no envelope de habilitação declaração assinada pelo responsável técnico da empresa de pleno conhecimento das condições da obra/projetos a ser executada e que se responsabiliza pela ocorrência de eventuais prejuízos em virtude de sua omissão na verificação dos locais de instalação e execução da obra.
- Alegações posteriores relacionadas com o desconhecimento do objeto licitado não serão consideradas para reclamações futuras, ou de forma a desobrigar a completa execução do contrato.

7. PRAZO E CONDIÇÕES DE ENTREGA/RECEBIMENTO

- As obras descritas neste Termo deverão ser executadas conforme cronograma físico financeiro, projetos, planilhas orçamentárias e o memorial descritivo.
- As despesas de transporte, frete, entrega, instalação, mão de obra, montagens/desmontagem, mobilização/desmobilização são de responsabilidade da contratada, estando inclusas no preço final.
- Fica assegurado a Contratante o direito de rejeitar os produtos entregues/executados em desacordo com as especificações e condições no memorial descritivo, planilhas orçamentárias, projetos, edital e do instrumento contratual, ficando a Contratada obrigada a substituir e/ou reparar os itens irregulares, no prazo de até 05 (cinco) dias úteis, contados da notificação.
- Caso a substituição/reparo não ocorra no prazo determinado, estará a Contratada incorrendo em atraso na entrega, bloqueio de pagamentos e sujeita à aplicação das sanções legais.
- O recebimento provisório das obras será realizado no ato da entrega pelo servidor responsável, para posterior verificação da conformidade com as especificações constantes no memorial descritivo, planilhas orçamentárias, projetos, edital e do contrato.
- O recebimento definitivo se dará no prazo máximo de 90 (noventa) dias corridos, contados a partir do recebimento provisório, após verificação de sua compatibilidade com as especificações descritas no memorial descritivo, planilhas orçamentárias, projetos, edital e no contrato, e sua consequente aceitação mediante emissão de Termo de Recebimento Definitivo, assinado pelas partes.
- A expedição da Ordem de Serviço será feita no prazo especificado em contrato após a confecção da nota de empenho/autorização, podendo ser prorrogada a critério do Município.
- Critério de aceitação da obra: A empresa executora deverá apresentar os certificados de qualidade dos produtos empregados na obra, obedecidas a recomendações das normas pertinentes,



PREFEITURA MUNICIPAL DE CONSELHEIRO LAFAIETE

documentos estes que são fornecidos pelos fabricantes. Os certificados, que devem ser devidamente arquivados pela fiscalização, devem conter os resultados dos ensaios feitos para o controle tecnológico que comprovem a qualidade do produto.

Este procedimento permite uma rastreabilidade futura, em caso de deficiência no desempenho dos produtos.

Para aprovação das obras a fiscalização irá acompanhar a execução de todas as etapas descritas nos procedimentos executivos, atestando que os trabalhos foram realizados conforme as recomendações constantes no documento.

As obras serão aceitas mediante estarem executados conforme projeto, memoriais e planilhas orçamentárias, e ter havido limpeza e descarte do entulho gerado.

8. OBRIGAÇÕES DA CONTRATANTE

- Além das obrigações resultantes da aplicação da Lei no 8.666/93 e demais normas pertinentes, são obrigações da Contratante:
 - Acompanhar e fiscalizar a execução do objeto contratado;
 - Atestar as faturas/notas fiscais;
 - Efetuar os pagamentos devidos nos prazos estabelecidos;
 - Prestar as informações e os esclarecimentos que venham a ser solicitados pela Contratada.
 - Fornecer a documentação necessária à execução da obra tais como memorial descritivo, projeto executivo, planilha orçamentária e cronograma físico-financeiro.

9. OBRIGAÇÕES DA CONTRATADA

Sem prejuízo das obrigações legais, a Contratada deverá:

- Assegurar durante a execução das obras a proteção e conservação das mesmas;
- Reparar, corrigir, remover, reconstruir ou substituir, imediatamente, às suas expensas, no total ou em parte, o objeto do contrato em que se verificarem vícios, defeitos ou incorreções, resultantes da execução ou de materiais empregados, independentemente das penalidades aplicáveis ou cabíveis;
- Obedecer integralmente as Normas de Segurança do Trabalho;
- Planilha Orçamentária de acordo com a melhor técnica aplicável, com zelo e diligência, obedecendo rigorosamente às normas da ABNT e demais disposições legais e resoluções específicas para a prestação do serviço.
- Manter a frente dos trabalhos a equipe sempre liderada por profissional qualificado, com capacidade e poderes bastantes para representá-la perante a Contratante e ao gestor do contrato para resolver problemas referentes ao objeto contratado.
- Arcar com os custos de encargos sociais, previdenciários e trabalhistas de seu pessoal empregado, inclusive o transporte dos mesmos até os locais da obra, bem como o fornecimento de alimentação.



PREFEITURA MUNICIPAL DE CONSELHEIRO LAFAIETE

- Cuidar da segurança do seu pessoal empregado na execução do objeto contratado, obedecendo aos requisitos legais pertinentes, ficando a Contratante e seus respectivos prepostos isentos de qualquer responsabilidade com relação a eventuais acidentes de trabalho, seja eles de natureza cível ou criminal.
- Fornecer e fiscalizar o uso de uniformes, crachás e equipamentos de proteção individual (EPIs) e equipamento de proteção coletiva (EPC).
- Manter a disposição da Contratante um representante legal com autoridade e capacidade de discutir o planejamento, a técnica, a forma e o controle das obras a serem executados, arcando com seus custos, não sendo permitida sua inclusão na planilha de custos e formação de preços.
- Instruir seu representante quanto à necessidade de acatar as orientações da Contratante, inclusive quanto ao cumprimento das normas internas, segurança e medicina do trabalho.
- Manter disciplina no local das obras, retirando no prazo de 24 (vinte e quatro) horas após notificação, o funcionário considerado com conduta inconveniente pela Contratante.
- Durante o processo de execução das obras a Contratada deverá manter relatórios o diário de obra (RDO), conciso e contendo informações relevantes para o bom acompanhamento da Contratante, a fim de que sejam averiguadas questões como prazo, materiais e procedimentos em tempo hábil garantindo a eficiência e presteza no andamento das obras.
- Manter os locais de trabalho continuamente limpos, desobstruídos e sinalizados de forma a não causar transtornos para a fiscalização da Contratante, devendo sempre retirar o entulho para locais externos ao terreno, observando o disposto na legislação e nas formas relativas à proteção ambiental.
- Fornecer todos os materiais e equipamentos necessários à perfeita execução das obras, devendo os materiais a serem empregados receberem prévia aprovação da Contratante, que se reserva o direito de rejeitá-los caso não satisfaçam aos padrões de qualidade especificados.
- Executar os serviços conforme determinações previstas no Projeto, Planilha Orçamentária e Especificação Técnica.
- Cumprir dentro do prazo contratual as obrigações assumidas;
- Responsabilizar-se pelos danos causados diretamente à Contratante ou a terceiros, usuários ou não das obras contratadas, decorrentes de sua culpa ou dolo na execução do contrato, não excluindo ou reduzindo essa responsabilidade a fiscalização ou o acompanhamento do contrato pela Contratante, com fulcro no art. 70 da Lei no 8.666/93;
- Responsabilizar-se pelo atendimento das disposições legais, normas técnicas e resoluções específicas para a prestação do serviço.

10. PRAZOS PARA EXECUÇÃO DO SERVIÇO

O prazo de execução do objeto será conforme cronograma, em anexo.

O prazo do contrato decorrente da licitação será de 60 (sessenta) dias corridos, contados da sua assinatura.



PREFEITURA MUNICIPAL DE CONSELHEIRO LAFAIETE

O prazo de execução serão contados da sua assinatura da Ordem de Serviço, podendo tal prazo ser prorrogado ou rescindido nos termos da Lei 8.666/93 e suas alterações. Após assinatura da O.S. a empresa terá até 5 (cinco) dias úteis para iniciar a execução em campo.

11. DO PAGAMENTO

Para habilitar-se ao pagamento, a Contratada deverá apresentar à Contratante a 1ª via da Nota Fiscal de Serviços juntamente com o boletim de medição, para aprovação do Fiscal e Gestor do Contrato e, posteriormente liberação para pagamento.

Para a realização do pagamento, a Contratada deverá fazer constar da Nota Fiscal emitida sem rasura, em letra legível, o nome do Banco, número de conta bancária e agência, bem como dados do processo licitatório e contrato que originou a despesa, Autorização de Empenho AE e o Número de Empenho NE.

O pagamento será efetuado de acordo com os valores estipulados no Contrato, sendo realizado de acordo com a Ordem de Fornecimento e aferição da entrega do serviço.

O pagamento somente será liberado se, no ato da apresentação do comprovante de entrega do serviço, forem apresentados os atestados de regularidade referentes à Seguridade Social – INSS, Fundo de Garantia por Tempo de Serviço – FGTS e Imposto sobre Serviços de Qualquer Natureza – ISSQN.

Os pagamentos serão efetuados em até 30 (trinta) dias contados da apresentação da competente Nota Fiscal/fatura em original, devidamente atestada pela Secretaria Municipal de Obras e Meio Ambiente, através de crédito em conta corrente do licitante vencedor.

12. DOTAÇÃO ORÇAMENTÁRIA

02-026-001 10.305.0031 2043 3.3.90.39.00.00 Ficha 456 Fonte de recurso 159

13. DA FISCALIZAÇÃO

O acompanhamento e a fiscalização dos instrumentos contratuais firmados com os Contratados serão feitos pelo servidor responsável pela fiscalização da obra, em conformidade com o disposto no art. 67 da Lei nº 8.666/93.

O fiscal do contrato será responsável pelo acompanhamento e fiscalização e pelo ateste dos serviços contratados, bem como pela gestão de prazos e condições do contrato.

O Contratante se reserva ao direito de, sempre que julgar necessário, verificar, por meio de agente técnico credenciado ou de seus funcionários, se as prescrições das normas deste Termo de Referência estão sendo cumpridas pelo fabricante/fornecedor.

A fiscalização do contrato ficará a cargo da funcionária Andreia Noronha de Almeida Resende da Secretaria Municipal de Obras e Meio Ambiente, ou o ocupante do cargo que vier a substituí-lo.

14. CONSIDERAÇÕES GERAIS



PREFEITURA MUNICIPAL DE CONSELHEIRO LAFAIETE

O material oriundo de demolição e/ou remoção deverá ser convenientemente acondicionado e transportado para descarte de acordo com normas e procedimentos da contratante. Todo entulho/lixo gerado deverá ser retirado do local até o final da tarde e ser descartado adequadamente.

A CONTRATADA deverá obedecer todas as Especificações Técnicas e de Projeto, e as orientações da equipe de fiscalização.

Faz parte do escopo da CONTRATADA o suporte técnico à CONTRATANTE até a aprovação definitiva das obras.

O Engenheiro Responsável da CONTRATADA deverá participar de todas as reuniões que se façam necessárias, sempre que for solicitada sua participação pela CONTRATANTE, em Conselheiro Lafaiete/MG.

Conselheiro Lafaiete, 14 de agosto de 2020.

Rita de Kássia Silva Melo
Secretária Municipal de Saúde

Marcelo Magno Sana Moreira Neves
Secretária Municipal de Obras e Meio Ambiente



PREFEITURA MUNICIPAL DE CONSELHEIRO LAFAIETE

Processo Licitatório nº: 113/2020
Modalidade: Tomada de Preços nº: 010/2020

ANEXO II

Memoriais Descritivos

Projetos

Planilhas Orçamentárias

Cronogramas Físico Financeiros

Planilhas de Composição do BDI



PREFEITURA MUNICIPAL DE CONSELHEIRO LAFAIETE



MUNICÍPIO DE CONSELHEIRO LAFAIETE – MG
SECRETARIA MUNICIPAL DE OBRAS E MEIOAMBIENTE

Administração 2017/2020

MEMORIAL DESCRITIVO

1. TÍTULO DO PROJETO

Projeto de reforma – Centro de Promoção da Saúde

Conselheiro Lafaiete/MG

2. LOCALIZAÇÃO

Localização: Av. Pedro I, 190

Cidade: Conselheiro Lafaiete, MG.

Bairro: São Sebastião

3. OBJETIVO

A reforma da edificação para a atendimento ao Centro de Promoção da Saúde no bairro São Sebastião se faz necessária pois em decorrência de um vazamento das caixas d'água ocorrido após limpeza das mesmas em Fevereiro/2020, parte da edificação ficou em condições insalubres de trabalho, apresentando mofo, impossibilitando a continuidade no atendimento aos munícipes.

4. DESCRIÇÃO

4.1. Acabamento interno:

Engº Marcelo Magno Sana Moreira Neves
Secretário Municipal de Obras e Meio Ambiente

Secretaria Municipal de Obras e Meio Ambiente
Rua Horácio de Queiroz, 26 – Centro CEP: 36.400-050
obraspmcl@outlook.com - obras@conselheirolafaiete.mg.gov.br
Fone : 3769-2576/3769-2934

página 1 de 11



PREFEITURA MUNICIPAL DE CONSELHEIRO LAFAIETE



MUNICÍPIO DE CONSELHEIRO LAFAIETE – MG

SECRETARIA MUNICIPAL DE OBRAS E MEIOAMBIENTE

Administração 2017/2020

4.1.1. Primeiro Pavimento:

Recepção e atendimento:

Ambiente que dá acesso ao prédio, é separado dos outros cômodos por paredes de alvenaria e balcão. Possui balcão onde se faz o atendimento, e da recepção também se tem acesso a Despensa de Medicamentos, e aos consultórios. Junto à recepção está localizado o banheiro de atendimento ao público (adaptado para deficientes), escada e plataforma que liga o 1º. ao 2º pavimento. As paredes serão lixadas e pintadas com tinta esmalte na cor branco-neve na altura até $h = 1,60m$ e acima, tinta acrílica fosca na cor branco. O ambiente é coberto por laje e deverá ter pintura do teto com tinta acrílica na cor branco.

Os banheiros possuem paredes em alvenaria revestidas até o teto com cerâmica (30x40 cm) na cor branca. O ambiente é coberto por laje e deverá ter pintura do teto com tinta acrílica na cor branco.

Despensa de medicamentos:

Separado dos outros cômodos por paredes de alvenaria. Na parede onde possui balcão para atendimento que faz divisa com a Recepção deverá ser fechado com alvenaria (tijolo cerâmico de vedação $e=0,14cm$, rebocado e pintado. As paredes serão lixadas e pintadas com tinta esmalte na cor branco-neve na altura até $h = 1,60m$ e acima, tinta acrílica fosca na cor branco. O ambiente é coberto por laje e deverá ter pintura do teto com tinta acrílica na cor branco.

Engº Marcelo Magno Sana Moreira Neves
Secretário Municipal de Obras e Meio Ambiente

Secretaria Municipal de Obras e Meio Ambiente
Rua Horácio de Queiroz, 26 – Centro CEP: 36.400-050
obraspmdl@outlook.com - obras@conselheirolafaiete.mg.gov.br
Fone : 3 769-2576/3769-2934

página 2 de 11



PREFEITURA MUNICIPAL DE CONSELHEIRO LAFAIETE



MUNÍCIPIO DE CONSELHEIRO LAFAIETE – MG

SECRETARIA MUNICIPAL DE OBRAS E MEIOAMBIENTE

Administração 2017/2020

Consultórios:

Ambiente amplo, bem ventilado e bem iluminado. A sala é separada dos outros cômodos por alvenaria. Cada consultório possui 1 (uma) pia. O consultório ginecológico possui banheiro c/ vaso e pia. As paredes do consultório pediátrico serão lixadas e pintadas com tinta esmalte na cor verde-claro e acima, tinta acrílica fosca na cor branco. Os demais consultórios as paredes serão lixadas e pintadas com tinta acrílica fosca na cor branco-neve. Os ambientes são cobertos por laje e deverão ter pintura do teto com tinta acrílica na cor branco.

Sala de ultrassonografia:

Ambiente amplo, bem ventilado e bem iluminado. A sala é separada dos outros cômodos por alvenaria. A parede com bancada e ponto de água é revestida com cerâmica (30x40) até 120 cm de altura, possui 1 (uma) bancada com 1 (uma) pia. As demais paredes deverão ser lixadas e pintadas com tinta acrílica fosca na cor branco-neve. O ambiente é coberto por forro de pvc sem a necessidade de reparos no mesmo.

Possui banheiro c/ vaso e pia, paredes em alvenaria revestidas até o teto com cerâmica (30x40 cm) na cor branca. O ambiente é coberto por laje e deverá ter pintura do teto com tinta acrílica na cor branco.

Eng^o Marcelo Magno Sana Moreira Neves
Secretário Municipal de Obras e Meio Ambiente

Secretaria Municipal de Obras e Meio Ambiente
Rua Horácio de Queiroz, 26 – Centro CEP: 36.400-050
obraspmcl@outlook.com - obras@conselheirolafaiete.mg.gov.br
Fone : 3 769-2576/3769-2934

página 3 de 11



PREFEITURA MUNICIPAL DE CONSELHEIRO LAFAIETE



MUNÍCIPIO DE CONSELHEIRO LAFAIETE – MG

SECRETARIA MUNICIPAL DE OBRAS E MEIOAMBIENTE

Administração 2017/2020

Consultório dentista:

Ambiente amplo, bem ventilado e bem iluminado. A sala é separada dos outros cômodos por alvenaria. A parede com bancada e ponto de água é revestida com cerâmica (30x40) até 120 cm de altura, possui 1 (uma) bancada com 1 (uma) pia. As demais paredes deverão ser lixadas e pintadas com tinta acrílica fosca na cor branco-neve. O ambiente é coberto por laje e deverá ter pintura do teto com tinta acrílica na cor branco.

Instalações sanitárias:

O ambiente é coberto por laje e deverá ter pintura do teto com tinta acrílica na cor branco.

Depósito de lixo (expurgo):

Sem reparos.

Depósito de material de limpeza:

Sem reparos.

Sala de inalação:

Remoção de porta e demolição de parede em alvenaria conforme detalhe no projeto de reforma. As demais paredes deverão ser revestidas até o teto com cerâmica (30x40 cm) na cor branca. O ambiente é coberto por laje e deverá ter pintura do teto com tinta acrílica na cor branco.

Engº Marcelo Magno Sana Moreira Neves
Secretário Municipal de Obras e Meio Ambiente

Secretaria Municipal de Obras e Meio Ambiente
Rua Horácio de Queiroz, 26 – Centro CEP: 36.400-050
obraspmcl@outlook.com - obras@conselheirolafaiete.mg.gov.br
Fone : 3 769-2576/3769-2934

página 4 de 11



PREFEITURA MUNICIPAL DE CONSELHEIRO LAFAIETE



MUNÍCIPIO DE CONSELHEIRO LAFAIETE – MG

SECRETARIA MUNICIPAL DE OBRAS E MEIOAMBIENTE

Administração 2017/2020

Hospital dia - quarto coletivo de curta duração:

Separado dos outros cômodos por paredes de alvenaria, as paredes serão lixadas e pintadas com tinta esmalte na cor branco-neve na altura até $h = 1,60m$ e acima, tinta acrílica fosca na cor branco. Na parede dos fundos, deverá ser revestida com cerâmica (30x40cm) na cor branca, conforme detalhe no projeto de reforma. O ambiente é coberto por laje e deverá ter pintura do teto com tinta acrílica na cor branco.

Sala de utilidades (Medicação):

A sala é separada dos outros cômodos por alvenaria. A parede com bancada e ponto de água é revestida com cerâmica (30x40) até 120 cm de altura, possui 1 (uma) bancada com 2 (duas) pias. As paredes serão lixadas e pintadas com tinta esmalte na cor branco-neve na altura até $h = 1,60m$ e acima, tinta acrílica fosca na cor branco. O ambiente é coberto por laje e deverá ter pintura do teto com tinta acrílica na cor branco.

Monta Carga:

Separado dos outros cômodos por alvenaria, as paredes serão pintadas com tinta acrílica fosca na cor branco-neve. O ambiente é coberto por laje e deverá ter pintura do teto com tinta acrílica na cor branco. Possui 1 (uma) plataforma de elevação para o segundo pavimento.

Eng^o Marcelo Magno Sana Moreira Neves
Secretário Municipal de Obras e Meio Ambiente

Secretaria Municipal de Obras e Meio Ambiente
Rua Horácio de Queiroz, 26 – Centro CEP: 36.400-050
obraspmcl@outlook.com - obras@conselhoirlafaiete.mg.gov.br
Fone : 3 769-2576/3769-2934

página 5 de 11



PREFEITURA MUNICIPAL DE CONSELHEIRO LAFAIETE



MUNÍCIPIO DE CONSELHEIRO LAFAIETE – MG

SECRETARIA MUNICIPAL DE OBRAS E MEIOAMBIENTE

Administração 2017/2020

Sala de coleta e curativos (Procedimentos):

Ambiente amplo, bem ventilado e bem iluminado. A sala é separada dos outros cômodos por alvenaria, possui 1 (uma) pia. As paredes serão lixadas e pintadas com tinta esmalte na cor branco-neve na altura até $h = 1,60m$ e acima, tinta acrílica fosca na cor branco. O ambiente é coberto por laje e deverá ter pintura do teto com tinta acrílica na cor branco.

4.1.2. Segundo Pavimento

Sala de ginástica:

Tem seu acesso direto por escada que liga a sala de ginástica com a recepção, facilitando assim o acesso das pessoas que só vão à academia e não precisam circular pelo corredor das salas de atendimento. Separado dos outros cômodos por alvenaria. A parede com bancada e ponto de água é revestida com cerâmica (30x40) até 120 cm de altura, possui 1 (uma) bancada com 1 (uma) pia. As paredes serão lixadas e pintadas com tinta esmalte na cor branco-neve na altura até $h = 1,60m$ e acima, tinta acrílica fosca na cor branco. O ambiente é coberto por laje e deverá ter pintura do teto com tinta acrílica na cor branco.

Secretaria/Administração:

Separado dos outros cômodos por paredes de alvenaria. As paredes serão lixadas e pintadas com tinta esmalte na cor branco-neve na altura até $h = 1,60m$ e acima, tinta acrílica fosca na cor branco. O ambiente é coberto por laje e deverá ter pintura do teto com tinta acrílica na cor branco.

Eng^o Marcelo Magno Sana Moreira Neves
Secretário Municipal de Obras e Meio Ambiente

Secretaria Municipal de Obras e Meio Ambiente
Rua Horácio de Queiroz, 26 – Centro CEP: 36.400-050
obraspmdl@outlook.com - obras@conselheirolafaiete.mg.gov.br
Fone : 3769-2576/3769-2934

página 6 de 11



PREFEITURA MUNICIPAL DE CONSELHEIRO LAFAIETE



MUNÍCIPIO DE CONSELHEIRO LAFAIETE – MG

SECRETARIA MUNICIPAL DE OBRAS E MEIOAMBIENTE

Administração 2017/2020

Consultório 5:

Separado dos outros cômodos por paredes de alvenaria. As paredes serão lixadas e pintadas com tinta esmalte na cor branco-neve na altura até $h = 1,60m$ e acima, tinta acrílica fosca na cor branco. O ambiente é coberto por laje e deverá ter pintura do teto com tinta acrílica na cor branco.

Biblioteca:

Separado dos outros cômodos por paredes de alvenaria. As paredes serão lixadas e pintadas com tinta esmalte na cor branco-neve na altura até $h = 1,60m$ e acima, tinta acrílica fosca na cor branco. O ambiente é coberto por laje e deverá ter pintura do teto com tinta acrílica na cor branco.

Laboratório:

Separado dos outros cômodos por paredes de alvenaria. A parede com bancada e ponto de água é revestida com cerâmica (30x40) até 120 cm de altura. Possui bancada em granito com 3 (três) pias. Louças sanitárias (pia) na cor branca. As demais paredes deverão ser lixadas e pintadas com tinta acrílica fosca na cor branco-neve. Na parede que faz divisa com a Sala de expurgo possui um passa objeto que deverá ser fechado com alvenaria (tijolo cerâmico de vedação $e=0,14cm$, rebocado e pintado). O ambiente é coberto por laje e deverá ter pintura do teto com tinta acrílica na cor branco.

Engº Marcelo Magno Sana Moreira Neves
Secretário Municipal de Obras e Meio Ambiente

Secretaria Municipal de Obras e Meio Ambiente
Rua Horácio de Queiroz, 26 – Centro CEP: 36.400-050
obraspmdl@outlook.com - obras@conselhoirlafaiete.mg.gov.br
Fone : 3 769-2576/3769-2934

página 7 de 11



PREFEITURA MUNICIPAL DE CONSELHEIRO LAFAIETE



MUNÍCIPIO DE CONSELHEIRO LAFAIETE – MG

SECRETARIA MUNICIPAL DE OBRAS E MEIOAMBIENTE

Administração 2017/2020

Sala de expurgo (CME SUJO):

Separado dos outros cômodos por paredes de alvenaria. A parede com bancada e ponto de água é revestida com cerâmica (30x40) até 120 cm de altura. Possui bancada em granito com 2 (duas) pias. Louças sanitárias (pia) na cor branca. Nas paredes que fazem divisas com as Salas de expurgo e esterilização possuem um passa objeto. As demais paredes deverão ser lixadas e pintadas com tinta acrílica fosca na cor branco-neve. O ambiente é coberto por laje e deverá ter pintura do teto com tinta acrílica na cor branco.

Sala de esterilização (CME LIMPO):

Separado dos outros cômodos por paredes de alvenaria. A parede com bancada e ponto de água é revestida com cerâmica (30x40) até 120 cm de altura. Possui bancada em granito com 1 (uma) pia. Louça sanitária (pia) na cor branca. Na parede que faz divisa com a Sala de expurgo possui um passa objeto. As demais paredes deverão ser lixadas e pintadas com tinta acrílica fosca na cor branco-neve. O ambiente é coberto por laje e deverá ter pintura do teto com tinta acrílica na cor branco.

Deposito de material de limpeza:

Separado dos outros cômodos por paredes de alvenaria. Ambiente com piso em cerâmica (40x40cm), paredes em alvenaria revestidas até o teto com cerâmica (30x40 cm) na cor branca. Possui 1 (um) tanque. O ambiente é coberto por laje e deverá ter pintura do teto com tinta acrílica na cor branco.

Engº Marcelo Magno Sana Moreira Neves
Secretário Municipal de Obras e Meio Ambiente

Secretaria Municipal de Obras e Meio Ambiente
Rua Horácio de Queiroz, 26 – Centro CEP: 36.400-050
obraspmdl@outlook.com - obras@conselheirolafaiete.mg.gov.br
Fone : 3769-2576/3769-2934

página 8 de 11



PREFEITURA MUNICIPAL DE CONSELHEIRO LAFAIETE



MUNÍCIPIO DE CONSELHEIRO LAFAIETE – MG

SECRETARIA MUNICIPAL DE OBRAS E MEIOAMBIENTE

Administração 2017/2020

Copa:

Ambiente é separado dos outros cômodos por alvenaria. A parede com bancada e ponto de água é revestida até o teto com cerâmica (30x40cm), possui bancada em granito, 1 (uma) pia, 1 (um) fogão e 1 (uma) geladeira. O ambiente é coberto por laje e deverá ter pintura do teto com tinta acrílica na cor branco.

Vestiário feminino e masculino:

O ambiente é coberto por laje e deverá ter pintura do teto com tinta acrílica na cor branco.

Almoxarifado e Montagem Carga:

Demolição das paredes entre os cômodos, ampliando o almoxarifado conforme detalhe no projeto. Remoção de duas portas, incluindo marco e alisar. Deverá ser instalado um portão de correr em chapa tipo lambri fechando o cômodo. As paredes serão pintadas com tinta esmalte na cor branco-neve na altura até h = 1,60m e tinta acrílica fosca na cor branco. O ambiente é coberto por laje e deverá ter pintura do teto com tinta acrílica na cor branco. Possui 1 (uma) plataforma de elevação para o segundo pavimento que deverá ser instalada uma grade de proteção de ferro na altura de h=1,30m.

Engº Marcelo Magno Sana Moreira Neves
Secretário Municipal de Obras e Meio Ambiente

Secretaria Municipal de Obras e Meio Ambiente
Rua Horácio de Queiroz, 26 – Centro CEP: 36.400-050
obraspmcl@outlook.com - obras@conselheirolafaiete.mg.gov.br
Fone : 3 769-2576/3769-2934

página 9 de 11



PREFEITURA MUNICIPAL DE CONSELHEIRO LAFAIETE



MUNÍCIPIO DE CONSELHEIRO LAFAIETE – MG

SECRETARIA MUNICIPAL DE OBRAS E MEIOAMBIENTE

Administração 2017/2020

Farmácia:

Separado dos outros cômodos por paredes de alvenaria. A parede com bancada em granito com 1 (uma) pia e ponto de água deverá ser revestida com cerâmica (30x40) até 120 cm de altura onde há necessidade de reparo. As demais paredes serão pintadas com tinta acrílica fosca na cor branco-neve. O ambiente é coberto por laje e deverá ter pintura do teto com tinta acrílica na cor branco.

Instalações sanitárias:

O ambiente é coberto por laje e deverá ter pintura do teto com tinta acrílica na cor branco.

Sala de Arquivos:

Separado dos outros cômodos por paredes de alvenaria. As paredes serão lixadas e pintadas com tinta esmalte na cor branco-neve na altura até $h = 1,60m$ e tinta acrílica fosca na cor branco. O ambiente é coberto por laje e deverá ter pintura do teto com tinta acrílica na cor branco.

Auditório / Sala de reunião:

Separado dos outros cômodos por paredes de alvenaria. As paredes serão lixadas e pintadas com tinta esmalte na cor branco-neve na altura até $h = 1,60m$ e tinta acrílica fosca na cor branco. O ambiente é coberto por laje e deverá ter pintura do teto com tinta acrílica na cor branco.

Eng^o Marcelo Magno Sana Moreira Neves
Secretário Municipal de Obras e Meio Ambiente

Secretaria Municipal de Obras e Meio Ambiente
Rua Horácio de Queiroz, 26 – Centro CEP: 36.400-050
obraspmdl@outlook.com - obras@conselheirolafaiete.mg.gov.br
Fone : 3 769-2576/3769-2934

página 10 de 11



PREFEITURA MUNICIPAL DE CONSELHEIRO LAFAIETE



MUNÍCIPIO DE CONSELHEIRO LAFAIETE – MG

SECRETARIA MUNICIPAL DE OBRAS E MEIOAMBIENTE

Administração 2017/2020

4.2. Cobertura e telhado:

O telhado da copa deverá ser obter uma nova estrutura metálica para que o desague caia acima do telhado do prédio, acompanhado de calha que vá ao encontro da descida d'água mais próxima. As telhas cerâmicas deverão ser removidas do telhado anterior e reaproveitadas na nova estrutura.

Deverão ser removidas todas as calhas e descidas d'águas do telhado e instaladas novas conforme planilha. Deverá ser executado uma canaleta no piso nas laterais do prédio para não haver acúmulo de água, indo até o passeio.

4.3. Esquadrias de janelas

Todas as janelas de ferro (basculante e de correr) serão removidas e substituídas por janelas de alumínio linha suprema conforme planilha. Deverão ser instaladas nos vãos das janelas grades de ferro para proteção. As grades terão pintura em esmalte para estrutura metálica, com fundo anticorrosivo.

Conselheiro Lafaiete, 14 de agosto de 2020.

Engº Marcelo Magno Sana Moreira Neves
Secretário Municipal de Obras e Meio Ambiente

Secretaria Municipal de Obras e Meio Ambiente
Rua Horácio de Queiroz, 26 – Centro CEP: 36.400-050
obraspmdl@outlook.com - obras@conselhoirlafaiete.mg.gov.br
Fone : 3769-2576/3769-2934

página 11 de 11



PREFEITURA MUNICIPAL DE CONSELHEIRO LAFAIETE

GOVERNO DO MUNICÍPIO DE CONSELHEIRO LAFAIETE									
SECRETARIA MUNICIPAL DE OBRAS E MEIO AMBIENTE									
PLANILHA DE QUANTITATIVOS E PREÇOS/PRESTAÇÃO DE SERVIÇOS									
CENTRO DE PROMOÇÃO DA SAÚDE									
Av. Dom Pedro II, 190 - São Sebastião, Conselheiro Lafaiete/MG									
BANCO DE DADOS REFERÊNCIA: SETOP LESTE 04/2020, SINAPI 06/2020, SUDECAP 05/2020						BDI:	25,92%	Data:	24/08/2020
ITEM	REFERÊNCIA	CÓDIGO	DESCRIÇÃO	UNIDADE	QUANTIDADE LEVANTADA	PREÇO UNITÁRIO SEM BDI	PREÇO UNITÁRIO COM BDI (25,92%)	PREÇO TOTAL SEM BDI	PREÇO TOTAL COM BDI (25,92%)
DEMOLIÇÕES								R\$ 2.883,71	R\$ 3.631,17
1.1	SETOP	ED-48435	DEMOLIÇÃO DE ALVENARIA DE TIJOLO E BLOCO SEM APROVEITAMENTO DE MATERIAL, INCLUSIVE AFASTAMENTO	m²	0,48	R\$ 82,91	R\$ 104,40	R\$ 39,47	R\$ 49,69
1.2	SETOP	ED-48502	DEMOLIÇÃO DE REVESTIMENTO CERÂMICO, AZULEJO OU LADRILHO HIDRALICO INCLUSIVE AFASTAMENTO	m²	22,57	R\$ 12,05	R\$ 15,17	R\$ 271,94	R\$ 342,43
1.3	SINAPI	97631	DEMOLIÇÃO DE ARGAMASSAS, DE FORMA MANUAL, SEM REAPROVEITAMENTO. AF_12/2017	m²	36,74	R\$ 2,08	R\$ 2,62	R\$ 76,41	R\$ 96,22
1.4	SETOP	ED-48493	REMOÇÃO DE PORTA OU JANELA INCLUSIVE MARCO E ALISAR INCLUSIVE AFASTAMENTO E EMPILHAMENTO	m²	1,68	R\$ 9,03	R\$ 11,37	R\$ 15,17	R\$ 19,10
1.5	SETOP	ED-48497	REMOÇÃO DE PORTA OU JANELA METÁLICA, INCLUSIVE AFASTAMENTO	m²	37,57	R\$ 12,80	R\$ 16,12	R\$ 480,87	R\$ 605,51
1.6	SETOP	ED-48438	REMOÇÃO DE CALHA GALVANIZADA OU PVC, INCLUSIVE AFASTAMENTO	m	50,00	R\$ 6,02	R\$ 7,58	R\$ 301,00	R\$ 379,02
1.7	SINAPI	100328	RETIRADA E RECOLOCAÇÃO DE TELHA CERÂMICA DE ENCAIXE, COM ATÉ DUAS ÁGUAS, INCLUSO IÇAMENTO. AF_07/2019	m²	3,68	R\$ 9,16	R\$ 11,53	R\$ 33,66	R\$ 42,39
1.8	SETOP	ED-48456	DEMOLIÇÃO DE ENGRADAMENTO DE TELHA CERÂMICA COLONIAL FRANCESA OU FIBROCIMENTO INCLUSIVE EMPILHAMENTO	m²	3,68	R\$ 15,31	R\$ 19,28	R\$ 56,26	R\$ 70,85
1.9	SETOP	ED-50712	RASGO EM CONCRETO PARA PASSAGEM DE ELETRODUTO/TUBULAÇÃO, DN 65MM A 100MM (2,1/2" A 4")	m	58,00	R\$ 18,29	R\$ 23,03	R\$ 1.060,82	R\$ 1.335,78
1.10	SETOP	ED-50706	ENCHIMENTO DE RASGO EM ALVENARIA/CONCRETO COM ARGAMASSA, DN 65MM A 100MM (2,1/2" A 4")	m	58,00	R\$ 9,45	R\$ 11,90	R\$ 548,10	R\$ 690,17
ALVENARIAS E DIVISÕES								R\$ 80,11	R\$ 100,87
2.1	SETOP	ED-48232	ALVENARIA DE VEDAÇÃO COM TIJOLO CERÂMICO FURADO, ESP. 14CM, PARA REVESTIMENTO, INCLUSIVE ARGAMASSA PARA ASSENTAMENTO	m²	2,05	R\$ 39,03	R\$ 49,15	R\$ 80,11	R\$ 100,87
REVESTIMENTOS								R\$ 7.128,28	R\$ 8.975,93
3.1	SUDECAP	14.05.05	CHAPISCO COM ARGAMASSA 1:3 CIM/AREIA, A COLHER	m²	4,10	R\$ 9,32	R\$ 11,74	R\$ 38,26	R\$ 48,17
3.2	SETOP	ED-50759	REBOCO COM ARGAMASSA 1:7 CIMENTO E AREIA	m²	9,14	R\$ 19,53	R\$ 24,59	R\$ 178,60	R\$ 224,89
3.3	SETOP	ED-9081	REVESTIMENTO COM CERÂMICA APLICADO EM PAREDE, ACABAMENTO ESMALTADO, AMBIENTE INTERNO/ EXTERNO, PADRÃO EXTRA, DIMENSÃO DA PEÇA ATÉ 2025 CM2, PEI III, ASSENTAMENTO COM ARGAMASSA INDUSTRIALIZADA, INCLUSIVE REJUNTAMENTO	m²	90,34	R\$ 54,81	R\$ 69,02	R\$ 4.951,32	R\$ 6.234,70
3.4	SETOP	ED-50543	REVESTIMENTO COM CERÂMICA APLICADO EM PISO, ACABAMENTO ESMALTADO, AMBIENTE EXTERNO (ANTIDERRAPANTE), PADRÃO EXTRA, DIMENSÃO DA PEÇA ATÉ 2025 CM2, PEI V, ASSENTAMENTO COM ARGAMASSA INDUSTRIALIZADA, INCLUSIVE REJUNTAMENTO	m²	36,98	R\$ 51,21	R\$ 64,48	R\$ 1.893,95	R\$ 2.384,86
3.5	SETOP	ED-51002	SOLEIRA DE GRANITO CINZA ANDORINHA E -2 CM	m²	0,33	R\$ 200,48	R\$ 252,44	R\$ 66,16	R\$ 83,31
ESQUADRIAS								R\$ 23.869,41	R\$ 30.056,36
4.1	SETOP	ED-13888	FORNECIMENTO E ASSENTAMENTO DE PORTA DE CORRER UMA (1) FOLHA, EM CHAPA GALVANIZADA LAMBRIL, MODELO ONDULADA, INCLUSIVE PERFIS PARA MARCO E PINTURA ANTICORROSIVA COM UMA (1) DEMÃO, EXCLUSIVE FECHADURA E ROLDANAS	m²	3,32	R\$ 284,13	R\$ 357,78	R\$ 943,60	R\$ 1.188,18
4.2	SETOP	ED-13878 / INSUMO	ROLDANA PARA PORTÃO (TIPO: U OU MEIA CANA/DIÂMETRO: 3") CAPACIDADE: 180KG/MATERIAL: AÇO/ACABAMENTO: ZINCADO)	unid.	1,00	R\$ 21,90	R\$ 27,58	R\$ 21,90	R\$ 27,58
4.3	SETOP	ED-50983	PORTÃO DE GRADE COLOCADO COM CADEADO	m²	1,52	R\$ 238,29	R\$ 300,05	R\$ 362,44	R\$ 456,38
4.4	SETOP	ED-50963	FORNECIMENTO E ASSENTAMENTO DE JANELA DE ALUMÍNIO, LINHA SUPREMA ACABAMENTO ANODIZADO, TIPO CORRER 2 FOLHAS COM CONTRAMARCO, INCLUSIVE FORNECIMENTO DE VIDRO LISO DE 4MM, FERRAGENS E ACESSÓRIOS	m²	22,88	R\$ 408,49	R\$ 514,37	R\$ 9.346,25	R\$ 11.768,80
4.5	SETOP	ED-50961	FORNECIMENTO E ASSENTAMENTO DE JANELA DE ALUMÍNIO, LINHA SUPREMA ACABAMENTO ANODIZADO, TIPO BASCULA COM CONTRAMARCO, INCLUSIVE FORNECIMENTO DE VIDRO LISO DE 4MM, FERRAGENS E ACESSÓRIOS	m²	5,04	R\$ 393,31	R\$ 495,26	R\$ 1.982,28	R\$ 2.496,09



PREFEITURA MUNICIPAL DE CONSELHEIRO LAFAIETE

ITEM	REFERÊNCIA	CÓDIGO	DESCRIÇÃO	UNIDADE	QUANTIDADE LEVANTADA	PREÇO UNITÁRIO SEM BDI	PREÇO UNITÁRIO COM BDI (25,92%)	PREÇO TOTAL SEM BDI	PREÇO TOTAL COM BDI (25,92%)
4.6	SETOP	ED-50951	FORNECIMENTO E ASSENTAMENTO DE GRADE FIXA DE FERRO, PARA PROTEÇÃO DE JANELAS	m²	45,47	R\$ 246,59	R\$ 310,51	R\$ 11.212,94	R\$ 14.119,33
5			PONTOS DE INSTALAÇÕES					R\$ 387,24	R\$ 487,61
5.1	SETOP	ED-50227	PONTO DE INTERRUPTOR, INCLUINDO ELETRODUTO DE PVC RÍGIDO E CAIXA COM ESPELHO	pt	2,00	R\$ 193,62	R\$ 243,81	R\$ 387,24	R\$ 487,61
6			COBERTURAS					R\$ 340,14	R\$ 428,30
6.1	SETOP	ED-49669	FORNECIMENTO, FABRICAÇÃO, TRANSPORTE E MONTAGEM DE ESTRUTURA METÁLICA PARA TELHADO SOBRE LAJE PARA TELHAS CERÂMICAS,, INCLUSIVE PINTURA PRIMER	m²	3,68	R\$ 76,05	R\$ 95,76	R\$ 279,48	R\$ 351,93
6.2	SINAPI	94201	TELHAMENTO COM TELHA CERÂMICA CAPA-CANAL, TIPO COLONIAL, COM ATÉ 2 ÁGUAS, INCLUSO TRANSPORTE VERTICAL. AF_07/2019	m²	1,84	R\$ 33,01	R\$ 41,57	R\$ 60,66	R\$ 76,38
7			AGUAS PLUVIAIS					R\$ 5.611,19	R\$ 7.065,61
7.1	SETOP	ED-50654	CALHA DE CHAPA GALVANIZADA Nº. 24 GSG, DESENVOLVIMENTO = 33 CM	m	52,45	R\$ 46,39	R\$ 58,41	R\$ 2.433,16	R\$ 3.063,83
7.2	SETOP	ED-50678	RUFO E CONTRA-RUFO DE CHAPA GALVANIZADA Nº. 24, DESENVOLVIMENTO = 33 CM	m	2,45	R\$ 31,10	R\$ 39,16	R\$ 76,20	R\$ 95,94
7.3	SETOP	ED-50668	CONDUTOR DE AP DO TELHADO EM TUBO PVC ESGOTO, INCLUSIVE CONEXÕES E SUPORTES, 100 MM	m	58,00	R\$ 53,48	R\$ 67,34	R\$ 3.101,84	R\$ 3.905,84
8			PINTURA					R\$ 32.762,72	R\$ 41.254,82
8.1	SETOP	ED-50514	PREPARAÇÃO PARA EMASSAMENTO OU PINTURA (LÁTEX/ACRÍLICA) EM PAREDE, INCLUSIVE UMA (1) DEMÃO DE SELADOR ACRÍLICO	m²	1398,17	R\$ 4,27	R\$ 5,38	R\$ 5.970,19	R\$ 7.517,66
8.2	SETOP	ED-50505	LIXAMENTO MANUAL EM PAREDE PARA REMOÇÃO DE TINTA	m²	1398,17	R\$ 2,22	R\$ 2,80	R\$ 3.103,94	R\$ 3.908,48
8.3	SETOP	ED-50474	EMASSAMENTO EM PAREDE COM MASSA ACRÍLICA, DUAS (2) DEMÃOS, INCLUSIVE LIXAMENTO PARA PINTURA	m²	2,82	R\$ 12,77	R\$ 16,08	R\$ 36,07	R\$ 45,42
8.4	SETOP	ED-50451	PINTURA ACRÍLICA EM PAREDE, DUAS (2) DEMÃOS, EXCLUSIVE SELADOR ACRÍLICO E MASSA ACRÍLICA/CORRIDA (PVA)	m²	511,20	R\$ 9,76	R\$ 12,29	R\$ 4.989,28	R\$ 6.282,50
8.5	SETOP	ED-50452	PINTURA ACRÍLICA EM TETO, DUAS (2) DEMÃOS, EXCLUSIVE SELADOR ACRÍLICO E MASSA ACRÍLICA/CORRIDA (PVA)	m²	298,65	R\$ 10,83	R\$ 13,64	R\$ 3.234,40	R\$ 4.072,76
8.6	SETOP	ED-50520	PINTURA COM TEXTURA ACRÍLICA COM ROLO, EXCLUSIVE SELADOR ACRÍLICO/FUNDO PREPARADOR	m²	385,64	R\$ 14,09	R\$ 17,74	R\$ 5.433,70	R\$ 6.842,11
8.7	SETOP	ED-50497	PINTURA ESMALTE EM ESTRUTURA METÁLICA, DUAS (2) DEMÃOS, INCLUSIVE UMA (1) DEMÃO FUNDO ANTICORROSIVO	m²	62,13	R\$ 24,21	R\$ 30,49	R\$ 1.504,26	R\$ 1.894,17
8.8	SETOP	ED-50493	PINTURA ESMALTE EM ESQUADRIA DE MADEIRA, DUAS (2) DEMÃOS, INCLUSIVE UMA (1) DEMÃO DE FUNDO NIVELADOR, EXCLUSIVE MASSA A ÓLEO	m²	110,88	R\$ 16,20	R\$ 20,40	R\$ 1.796,26	R\$ 2.261,85
8.9	SETOP	ED-50509	PINTURA ESMALTE EM SUPERFÍCIE DE CONCRETO/ALVENARIA, DUAS (2) DEMÃOS, EXCLUSIVE SELADOR ACRÍLICO E MASSA ACRÍLICA/CORRIDA (PVA)	m²	462,34	R\$ 14,48	R\$ 18,23	R\$ 6.694,63	R\$ 8.429,87
9			SERVIÇOS DIVERSOS					R\$ 7.447,73	R\$ 9.378,18
9.1	SETOP	ED-50266	LIMPEZA FINAL PARA ENTREGA DA OBRA	m³	77,34	R\$ 4,55	R\$ 5,73	R\$ 351,92	R\$ 443,14
9.2	SETOP	ED-9075	FORNECIMENTO DE ANDAIME METÁLICO PARA FACHADA (LOCAÇÃO), INCLUSIVE PISO METÁLICO E SAPATAS, EXCLUSIVE MONTAGEM E DESMONTAGEM	m²/mês	385,64	R\$ 3,75	R\$ 4,72	R\$ 1.446,16	R\$ 1.821,00
9.3	SETOP	ED-48245	MONTAGEM E DESMONTAGEM DE ANDAIME METÁLICO PARA FACHADA COM PISO METÁLICO, INCLUSIVE RODAPÉ/GUARDA-CORPO EM MADEIRA, EXCLUSIVE FORNECIMENTO DO ANDAIME	m²	385,64	R\$ 10,35	R\$ 13,03	R\$ 3.991,39	R\$ 5.025,96
9.4	SETOP	ED-48249	TELA DE PROTEÇÃO DE FACHADA INSTALADA EM ANDAIME FACHADEIRO	m²	385,64	R\$ 4,30	R\$ 5,41	R\$ 1.658,26	R\$ 2.088,08
TOTAL								R\$ 80.510,52	R\$ 101.378,85
10			MOBILIZAÇÃO E DESMOBILIZAÇÃO					R\$ 402,55	R\$ 506,89
10.1	SETOP	ED-50392	MOB-002 - MOBILIZAÇÃO E DESMOBILIZAÇÃO DE OBRA - para obras executadas em centros urbanos ou próximos de centros urbanos - OBRAS ATÉ O VALOR DE 1.000.000,00	0,50%	%	R\$ 80.510,52	R\$ 101.378,85	R\$ 402,55	R\$ 506,89
11			ADMINISTRAÇÃO LOCAL					R\$ 6.346,80	R\$ 7.991,89
11.1	SINAPI	90776	ENCARREGADO GERAL COM ENCARGOS COMPLEMENTARES	7,88%	h	R\$ 35,26	R\$ 44,40	R\$ 6.346,80	R\$ 7.991,89
TOTAL								R\$ 87.259,88	R\$ 109.877,64

Para que as empresas licitantes possam participar do processo, será necessário a apresentação de atestado de capacidade técnica igual ou superior ao objeto desta licitação.
TCU ACÓRDÃO 2622/2013: ADMINISTRAÇÃO LOCAL: CONSTRUÇÃO DE EDIFÍCIOS. 3,49% a 8,87%



PREFEITURA MUNICIPAL DE CONSELHEIRO LAFAIETE

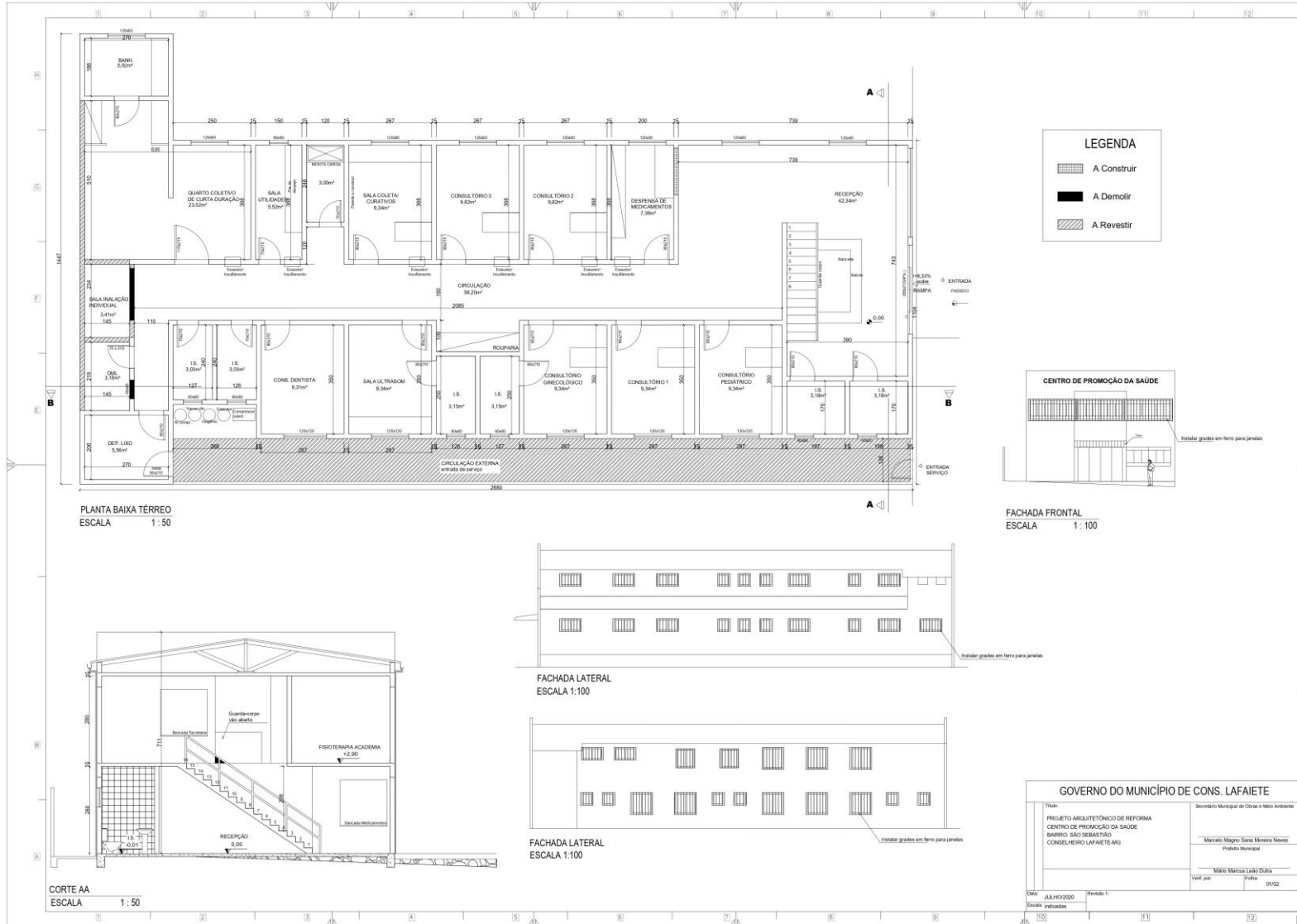



PREFEITURA MUNICIPAL DE CONSELHEIRO LAFAIETE

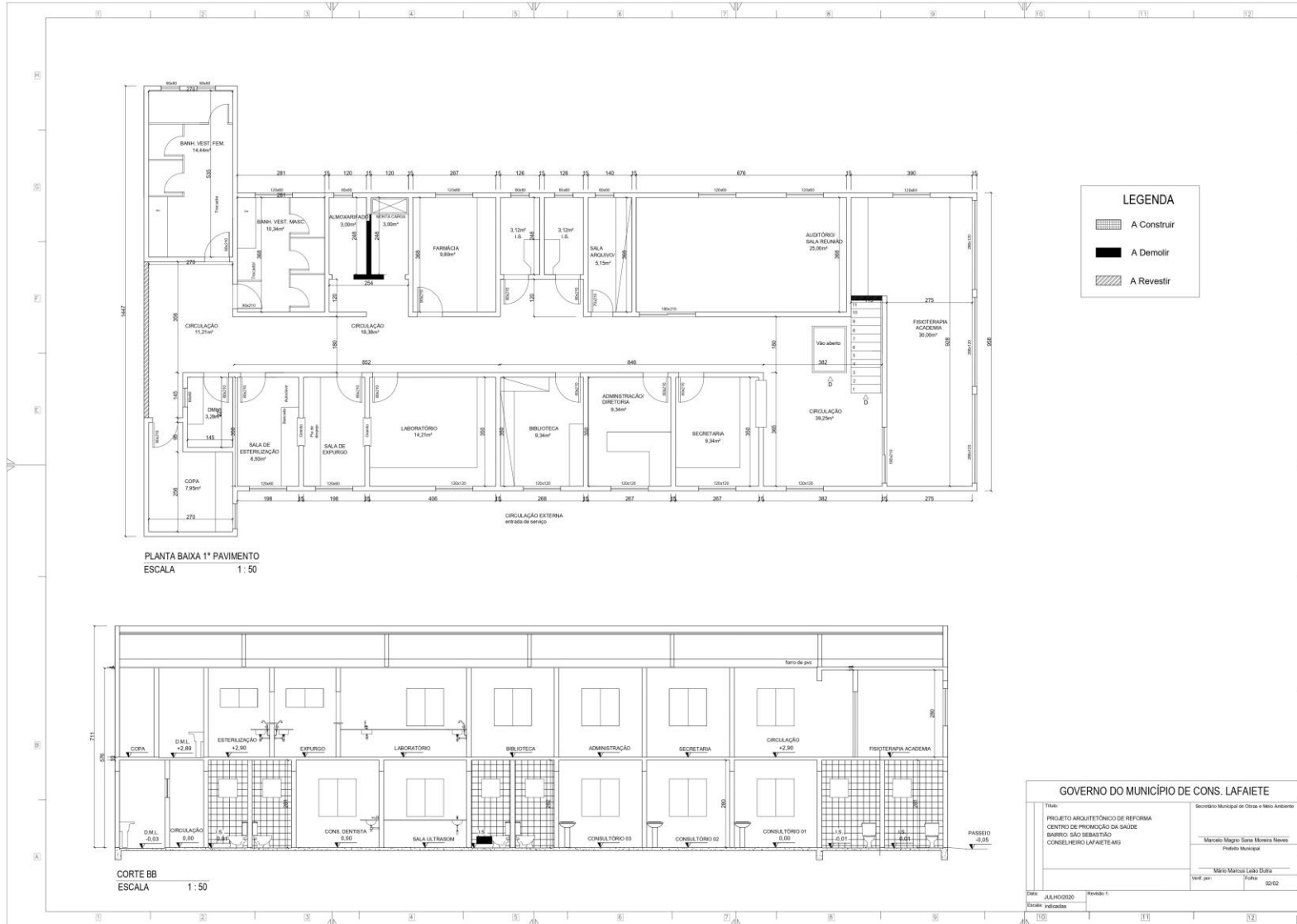



PREFEITURA MUNICIPAL DE CONSELHEIRO LAFAIETE

ITEM	SERVIÇOS DESCRIÇÃO	%	VALOR DO ITEM	DATA:	24/08/2020
				1º MÊS	%
1	DEMOLIÇÕES	3,30%	R\$ 3.631,17	R\$ 3.631,17	100,00%
2	ALVENARIA E DIVISÕES	0,09%	R\$ 100,87	R\$ 100,87	100,00%
3	REVESTIMENTOS	8,17%	R\$ 8.975,93	R\$ 8.975,93	100,00%
4	ESQUADRIAS	27,35%	R\$ 30.056,36	R\$ 30.056,36	100,00%
5	PONTOS DE INSTALAÇÕES	0,44%	R\$ 487,61	R\$ 487,61	100,00%
6	COBERTURA	0,39%	R\$ 428,30	R\$ 428,30	100,00%
7	ÁGUAS PLUVIAIS	6,43%	R\$ 7.065,61	R\$ 7.065,61	100,00%
8	PINTURA	37,55%	R\$ 41.254,82	R\$ 41.254,82	100,00%
9	SERVIÇOS DIVERSOS	8,54%	R\$ 9.378,18	R\$ 9.378,18	100,00%
10	MOBILIZAÇÃO E DESMOBILIZAÇÃO	0,46%	R\$ 506,89	R\$ 506,89	100,00%
11	ADMINISTRAÇÃO LOCAL	7,27%	R\$ 7.991,89	R\$ 7.991,89	100,00%
TOTAL		100,00%	R\$ 109.877,64	R\$ 109.877,64	100,00%
% ACUMULADA				R\$ 109.877,64	100,00%

Para que a(s) empresa(s) licitante(s) possa(m) participar do processo, será necessário apresentação de atestado de capacitação técnica igual ou superior ao objeto desta licitação.



PREFEITURA MUNICIPAL DE CONSELHEIRO LAFAIETE

BDI		
		DATA: 24/08/2020
AC =	ADMINISTRAÇÃO CENTRAL =	3,00%
S + G =	SEGURO + GARANTIAS =	0,80%
R =	RISCO =	0,97%
DF =	DESPESAS FINANCEIRAS =	0,59%
L =	LUCRO =	6,16%
I =	IMPOSTOS =	11,15%
	COFINS	3,00%
	PIS	0,65%
	ISS	3,00%
	CPRB	4,50%
$BDI = \left[\frac{(1+AC+S+R+G)(1+DF)(1+L)}{(1-I)} \right] - 1$		
BDI	$\left[\frac{[(1,0000 + 0,0300 + 0,0080 + 0,0097) \times (1,0000 + 0,0059) \times (1,0000 + 0,0616)]}{(1,0000 - 0,1115)} \right] - 1 = 25,92\%$	
1 - FORMULA CONFORME ACORDAO nº 2622/2013 TCU - PLENÁRIO		



PREFEITURA MUNICIPAL DE CONSELHEIRO LAFAIETE

Processo Licitatório nº: 113/2020
Modalidade: Tomada de Preços nº: 010/2020

ANEXO III

MODELO DE PROPOSTA DE PREÇO

.....
Local e data

À
COMISSÃO PERMANENTE DE LICITAÇÃO
PREFEITURA MUNICIPAL DE CONSELHEIRO LAFAIETE
REF.: **TOMADA DE PREÇO (TP) nº 010/2020**

Prezados Senhores:

Declaramos aceitos os termos do edital TOMADA DE PREÇOS Nº 010/2020, e apresentamos a seguir, nossa proposta para conforme especificado /quantificado no item 3.2 e no ANEXO II do Edital.

ITEM	QUANT.	UNID	DESCRIÇÃO DETALHADA DO SERVIÇO	PREÇO UNITÁRIO(R\$)	PREÇO TOTAL(R\$)
01	01	SV	Contratação de empresa especializada na execução de obras de engenharia e/ou arquitetura para reforma do edifício do Centro de Promoção da Saúde, no Bairro São Sebastião, em Conselheiro Lafaiete, conforme projetos, quantitativos e condições contidos nos Anexos I e II, integrantes do Edital.		

Valor total da proposta: R\$(.....)

- O prazo de validade da proposta é de, no mínimo, 60(sessenta) dias, contados a partir da data de julgamento da proposta.

Responsável Técnico :CREA ou CAU:
Responsável Legal :

Atenciosamente,

.....
Assinatura do Responsável Legal CPF :

EMPRESA :
ENDEREÇO :
CNPJ :INSC. EST.....
FONE/FAX :

OBS: Deverá ser apresentada juntamente com a carta proposta, a planilha orçamentária da proponente, observando-se, para tanto, os valores máximos previstos no item 3.2 e no Anexo II do Edital, bem como o cronograma físico financeiro e BDI, sob pena de desclassificação da proposta.



PREFEITURA MUNICIPAL DE CONSELHEIRO LAFAIETE

Processo Licitatório nº: 113/2020
Modalidade: Tomada de Preços nº: 010/2020

ANEXO IV

MODELO DE CARTA DE CREDENCIAMENTO

PROCURAÇÃO

A (nome da EMPRESA), inscrita no CNPJ/MF sob o nº 00.000.000/0000-00, com sede no endereço _____, neste ato representada pelo (s) (diretores ou sócios, com qualificação completa – nome, RG, CPF, nacionalidade, estado civil, profissão e endereço) _____, pelo presente instrumento, credencia procurador(es) o(a) Senhor(a) _(nome, RG, CPF, nacionalidade, estado civil), (Profissão e endereço) _____, para participar das reuniões relativas ao processo licitatório acima referenciado (ou de forma genérica para licitações em geral), o qual está autorizado a requerer vistas de documentos e propostas, manifestar-se em nome da EMPRESA, desistir e interpor recursos, assinar propostas comerciais, negociar preços e demais condições, confessar, transigir, desistir, firmar compromissos ou acordos, receber e dar quitação, rubricar documentos, assinar atas, contratos e praticar todos os atos necessários ao procedimento licitatório, a que tudo dará por firme e valioso.

Local e data.

Assinatura

Observações:

- Utilizar papel timbrado da licitante;
- Identificar o signatário e utilizar carimbo padronizado da empresa;
- Se utilizar o modelo do Anexo IV ou fizer uso de instrumento de procuração particular, deverá ser observado o disposto no subitem 6.1 deste Edital, quanto ao reconhecimento de firma.



PREFEITURA MUNICIPAL DE CONSELHEIRO LAFAIETE

Processo Licitatório nº: 113/2020
Modalidade: Tomada de Preços nº: 010/2020

ANEXO V

MODELO DE DECLARAÇÕES DIVERSAS

A (NOME DA EMPRESA), com sede no Endereço____, inscrita no CNPJ/MF sob no nº_____, representada neste ato por seu procurador in fine assinado, devido ao interesse em participar da licitação em epígrafe que se encontra autuada no processo administrativo acima indicado, cujo objeto é: **Contratação de empresa especializada na execução de obras de engenharia e/ou arquitetura para reforma do edifício do Centro de Promoção da Saúde, no Bairro São Sebastião, em Conselheiro Lafaiete, conforme projetos, quantitativos e condições contidos nos Anexos I e II, integrantes do Edital**, DECLARA, sob as penas da Lei, que:

a) Encontra-se em situação regular perante o Ministério do Trabalho no que se refere à observância do disposto no inciso XXXIII do artigo 7º da Constituição Federal, não mantendo em seu quadro de pessoal menores de 18 (dezoito) anos em horário noturno de trabalho ou em serviços perigosos ou insalubres, não possuindo ainda, qualquer trabalho de menores de 16 (dezesseis) anos, salvo na condição de aprendiz, a partir de 14 (quatorze) anos.

b) Quanto à exigência de cumprimento da cota de aprendiz, que:

() Cumpre a cota de aprendiz a que está obrigada, nos termos do art. 429 e seguintes da CLT, e do Decreto nº 9.579, de 22 de novembro de 2018.

() Está dispensada da contratação de aprendizes, por se enquadrar em uma das hipóteses legais autorizativas.

c) Até a presente data inexistem fato(s) impeditivo(s) para habilitação, responsabilizando-se, sob as penas cabíveis, de comunicar à Prefeitura Municipal de Conselheiro Lafaiete a superveniência de fato impeditivo de habilitação, conforme o previsto no art. 32, parágrafo 2º, da Lei Federal nº 8.666/93.

d) Conhece e acata todas as informações e as condições para o cumprimento das obrigações objeto da licitação em epígrafe.

e) Não possui em seu quadro societário servidor público da ativa, ou empregado de empresa pública ou de sociedade de economia mista da União ou do ente licitante.

Local e data

(nome, RG, CPF, cargo e assinatura do representante legal)



PREFEITURA MUNICIPAL DE CONSELHEIRO LAFAIETE

Processo Licitatório nº: 113/2020
Modalidade: Tomada de Preços nº: 010/2020

ANEXO VI

MODELO DE DECLARAÇÃO DE MICROEMPRESA E EMPRESA DE PEQUENO PORTE

A (NOME/RAZÃO SOCIAL DA EMPRESA) _____, inscrita no CNPJ/MF sob o nº 00.000.000/0000-00, por intermédio de seu representante legal, o(a) Sr.(a) _____, portador do Documento de Identidade nº _____ e CPF nº 000.000.000-00, DECLARA, sob as penas da Lei, que cumpre os requisitos legais para qualificação como _____ (incluir uma das condições da empresa, se é Micro Empresa (ME) ou Empresa de Pequeno Porte (EPP)), nos termos da legislação vigente, artigo 3º da Lei Complementar nº 123 de 14/12/06, e que não está sujeita a quaisquer dos impedimentos previstos nos incisos do §4º deste artigo, estando apta a usufruir do tratamento favorecido estabelecido nos artigos 42 a 49 da referida Lei.

Local e data.

ASSINATURA DO CONTADOR
(Número do CRC)



PREFEITURA MUNICIPAL DE CONSELHEIRO LAFAIETE

Processo Licitatório nº: 113/2020
Modalidade: Tomada de Preços nº: 010/2020

ANEXO VII

MODELO DE TERMO DE INDICAÇÃO E COMPROMISSO DE RESPONSÁVEL TÉCNICO

A (NOME DA EMPRESA), com sede no Endereço _____, inscrita no CNPJ/MF sob no nº _____, representada neste ato por seu procurador in fine assinado, devido ao interesse em participar da licitação em epígrafe que se encontra autuada no processo administrativo acima indicado, cujo objeto é: **Contratação de empresa especializada na execução de obras de engenharia e/ou arquitetura para reforma do edifício do Centro de Promoção da Saúde, no Bairro São Sebastião, em Conselheiro Lafaiete, conforme projetos, quantitativos e condições contidos nos Anexos I e II, integrantes do Edital**, DECLARA, sob as penas da Lei, que:

a) O(A) profissional _____ (nome) _____, _____ (qualificação profissional) _____, _____ (nº de registro) _____, será o(a) Responsável Técnico(a) da empresa encarregado(a) de acompanhar a execução da obra objeto da licitação.

O profissional acima indicado possui vínculo com a licitante nos moldes exigidos no item 7.3.3.1, alínea 'e' do Edital, comprometendo-se a licitante quanto à manutenção do vínculo existente e/ou realização sua contratação caso vencedora do certame.

Local e data.

.....
(nome, RG, CPF, cargo e assinatura do representante legal)

.....
(nome, RG, CPF, cargo e assinatura do Responsável Técnico)



PREFEITURA MUNICIPAL DE CONSELHEIRO LAFAIETE

Processo Licitatório nº: 113/2020
Modalidade: Tomada de Preços nº: 010/2020

ANEXO VIII

MODELO DE DECLARAÇÃO DE RESPONSABILIDADE

A (NOME/RAZÃO SOCIAL DA EMPRESA)____, inscrita no CNPJ/MF sob o nº 00.000.000/0000-00, por intermédio de seu representante legal, o(a) Sr.(a)_____, portador do Documento de Identidade nº__e CPF nº 000.000.000-00, DECLARA, sob as penas da Lei, haver tomado conhecimento de todas as informações e das condições para o cumprimento das obrigações objeto da licitação TOMADA DE PREÇOS 010/2020, sendo capaz de dimensionar os serviços, verificar suas condições técnicas e planejar a execução do objeto da licitação, e que nos responsabilizamos pela ocorrência de eventuais prejuízos em virtude de omissão na verificação dos locais referentes à execução dos serviços.

Local e data.

.....
Assinatura do Representante Legal da licitante



PREFEITURA MUNICIPAL DE CONSELHEIRO LAFAIETE

Processo Licitatório nº: 113/2020
Modalidade: Tomada de Preços nº: 010/2020

ANEXO IX

MODELO DE PLANILHA DE COMPOSIÇÃO DO BDI

BDI		
		DATA: 24/08/2020
AC =	ADMINISTRAÇÃO CENTRAL =	3,00%
S + G =	SEGURO + GARANTIAS =	0,80%
R =	RISCO =	0,97%
DF =	DESPESAS FINANCEIRAS =	0,59%
L =	LUCRO =	6,16%
I =	IMPOSTOS =	11,15%
	COFINS	3,00%
	PIS	0,65%
	ISS	3,00%
	CPRB	4,50%
$BDI = \left[\frac{(1+AC+S+R+G)(1+DF)(1+L)}{(1-I)} \right] - 1$		
$BDI = \left[\frac{[(1,0000 + 0,0300 + 0,0080 + 0,0097) \times (1,0000 + 0,0059) \times (1,0000 + 0,0616)]}{(1,0000 - 0,1115)} \right] - 1 = 25,92\%$		
1 - FORMULA CONFORME ACORDAO nº 2622/2013 TCU - PLENÁRIO		



PREFEITURA MUNICIPAL DE CONSELHEIRO LAFAIETE

Processo Licitatório nº: 113/2020
Modalidade: Tomada de Preços nº: 010/2020

ANEXO X

MODELO DE CARTA DE DESISTÊNCIA DE PRAZO DE RECURSO

A (NOME/RAZÃO SOCIAL DA EMPRESA)____, inscrita no CNPJ/MF sob o nº 00.000.000/0000-00, por intermédio de seu representante legal, o(a) Sr.(a)____, portador do Documento de Identidade nº__ e CPF nº 000.000.000-00, vem por meio desta, desistir da interposição de recursos na fase de habilitação referente à TOMADA DE PREÇOS 010/2020, concordando, desta forma, com o prosseguimento do certame.

Local e data.

.....
Assinatura do Representante Legal da licitante



PREFEITURA MUNICIPAL DE CONSELHEIRO LAFAIETE

Processo Licitatório nº: 113/2020
Modalidade: Tomada de Preços nº: 010/2020

ANEXO XI

MINUTA DE CONTRATO DE PRESTAÇÃO DE SERVIÇOS

Celebrado entre o Município de Conselheiro Lafaiete e

CONTRATANTE: Município de Conselheiro Lafaiete
CONTRATADO:
VALOR: R\$
VIGÊNCIA:

O **MUNICÍPIO DE CONSELHEIRO LAFAIETE**, pessoa jurídica de direito público, inscrito no CNPJ sob nº. 19.718.360/0001-51, com sede nesta cidade, na Avenida Prefeito Mário Rodrigues Pereira, nº. 10, Centro, CEP 36.400-026, neste ato representado pelo Prefeito Municipal, Mario Marcus Leão Dutra, portador do CPF nº.597.156.426-91, de ora em diante denominado **CONTRATANTE**, e de outro lado, _____, inscrito no CNPJ sob o nº. ___, com sede na Rua _____, nº. ___, Bairro ___, Cidade de ___, estado ___, CEP. ___, Tel. _____, neste ato representado por _____, portador do CPF nº. _____, e RG nº. ___, doravante denominado **CONTRATADO**, considerando o Processo Licitatório ___, e amparados no inciso II do artigo 90 da Lei Orgânica do Município, nos termos do artigo 22, §1º c/c com artigo 54 e seguintes da Lei 8.666/93, resolvem firmar o presente Contrato de Prestação de Serviços mediante as cláusulas e condições seguintes:

CLÁUSULA PRIMEIRA - DO OBJETO

O presente contrato tem por objeto XXXX.

CLÁUSULA SEGUNDA – DAS ESPECIFICAÇÕES DO OBJETO

2.1. Englobam o objeto deste contrato os serviços de XXXXXXXX.

2.2. O Contratado deverá apresentar ao gestor do contrato, no prazo máximo de 10 dias corridos, contados após a emissão da Ordem de Serviço, o programa de acompanhamento do serviço completo, apresentando etapas/atividades detalhadas por mês, contemplando ainda o cronograma de mão de obra e equipamentos a serem utilizados discriminando, sob pena de rescisão contratual, as seguintes atividades:

- a) Anotações de Responsabilidade Técnica – ART ou RRT, no CREA ou CAU, do serviço objeto desta licitação;
- b) Abertura de certificado de matrícula junto ao INSS, para os serviços em referência;
- c) Programa de Condições e Meio Ambiente de Trabalho na Indústria da Construção – PCMAT e Programa de Controle Médico e Saúde Ocupacional – PCMSO, devidamente elaborados conforme as Normas Regulamentares (NR) 18 e 07 da Portaria nº 3.214/78 do Ministério do Trabalho;
- d) Atestados de Saúde Operacional (ASO);
- e) Ficha Técnica de distribuição de equipamento de proteção ambiental;

CLÁUSULA TERCEIRA – DO PREÇO E DO REGIME DE EXECUÇÃO

3.1 - O valor global do Contrato, à base dos preços propostos e aprovados é de R\$ XXX (EXTENSO), nos quais estão incluídos todos os tributos, encargos trabalhistas, previdenciários, fiscais e comerciais.

3.2 - Os serviços objeto deste Contrato serão executados pelo regime de Empreitada por Preço Global.



PREFEITURA MUNICIPAL DE CONSELHEIRO LAFAIETE

3.3 - O CONTRATADO fica obrigado a aceitar, nas mesmas condições contratuais, os acréscimos ou supressões que se fizerem necessários, segundo percentuais regulados no art.65, §1º da Lei 8.666/93.

CLÁUSULA QUARTA – DOS PRAZOS E DO LOCAL DA OBRA

4.1 - O prazo de execução do objeto desta licitação será de XXX (XXXXXXXX) dias, contados da assinatura da Ordem de Serviço.

4.2 - Após assinatura do contrato, a Secretaria Solicitante tem o prazo de até 30 (trinta) dias para realizar o empenho dos serviços.

4.3 - A expedição da Ordem de Serviço será feita em até 30 (trinta) dias após a confecção da nota de empenho, podendo ser prorrogada a critério do Município.

4.4 - O prazo de vigência do contrato decorrente desta licitação será de XXX (XXXX) dias, contados da sua assinatura, podendo tal prazo ser prorrogado ou rescindido nos termos da Lei 8.666/93 e suas alterações.

4.5 - O local onde será executada a obra é XXXXXXXXXXX.

4.6 - Os atrasos verificados no prazo de execução da obra em decorrência de responsabilidade do CONTRATADO caracterizarão inexecução parcial do contrato, importando nas penalidades previstas no artigo 87 da Lei nº. 8.666/93.

CLÁUSULA QUINTA – DA GARANTIA DE EXECUÇÃO DO CONTRATO

5.1 - O Contratado deverá entregar ao CONTRATANTE, no ato da assinatura do presente, a Garantia de Cumprimento do Contrato, correspondente a 05% (cinco por cento) do seu valor global (importância segurada), com prazo de vigência não inferior ao prazo de vigência do Contrato, numa das modalidades indicadas na Lei nº. 8.666/93, sob pena de aplicação das cominações previstas neste instrumento.

5.1.1 - A garantia visa assegurar o pleno cumprimento, pelo Contratado, das obrigações estipuladas neste contrato.

5.1.2 - A garantia deverá ser prestada no ato de assinatura do contrato, impreterivelmente, sob pena de não liberação do contrato para assinatura e aplicação de penalidades cabíveis.

5.1.3 - A garantia prestada será restituída ou liberada após o término do contrato e competente recebimento da obra.

5.1.4 - É condição indispensável para liberação da caução a apresentação da certidão de baixa da matrícula CEI da obra e apresentação da CND respectiva.

5.1.5 - No caso de alteração do valor do contrato ou prorrogação de sua vigência, a garantia deverá ser readequada ou renovada nas mesmas condições.

5.1.6 - Se o valor da garantia for utilizado, total ou parcialmente, pela Contratante, para compensação de prejuízo causado no decorrer da execução contratual por conduta da Contratada, esta deverá proceder à respectiva reposição no prazo de 05 (cinco) dias úteis, contados da data em que tiver sido notificada.

5.1.6.1 - Na notificação devem constar as razões da utilização da garantia, com referência ao documento em que a contratada foi cientificada das correções que deveria providenciar e do valor das mesmas.

5.1.7 - Após a execução do contrato, constatado o regular cumprimento de todas as obrigações a cargo da Contratada, a garantia por ela prestada será liberada ou restituída no prazo máximo de 30 (trinta) dias da solicitação da contratada.

5.1.7.1 - Quando da liberação da garantia em dinheiro oferecida pelo Contratado, respeitadas as demais condições contratuais, será acrescida do valor correspondente ao saldo de depósito da conta bancária remunerada em que ficou depositado o valor.

CLÁUSULA SEXTA – DA EXECUÇÃO DO OBJETO

6.1 - O cronograma físico-financeiro apresentado pelo Contratado e aprovado pela fiscalização, constitui-se parte integrante deste instrumento.

6.2 - O cronograma físico-financeiro deverá ser ajustado ao efetivo início dos serviços, quando da emissão da ordem de serviço.

6.3 - O cronograma físico-financeiro, além de expressar a programação das atividades e o correspondente desembolso mensal do presente instrumento, deverá, obrigatoriamente:

6.3.1 - Identificar o Plano de Gerenciamento de Tempo necessário à execução do objeto contratado no prazo pactuado;



PREFEITURA MUNICIPAL DE CONSELHEIRO LAFAIETE

6.3.2 - Apresentar informações suficientes e necessárias para o monitoramento e controle das etapas da obra, sobretudo do caminho crítico.

6.3.2.1 - O caminho crítico é a seqüência de atividades que devem ser concluídas nas datas programadas para que a obra possa ser concluída dentro do prazo final estabelecido.

6.4 - O cronograma físico-financeiro, parte integrante deste Contrato, deverá representar todo o caminho crítico do projeto/empreendimento, os quais não poderão ser alterados sem motivação circunstanciada e sem o correspondente aditamento do Contrato, independente da não alteração do prazo final.

6.5 - O cronograma deverá representar o integral planejamento do empreendimento, inclusive das suas etapas/serviços, de modo a permitir o fiel acompanhamento dos prazos avençados, bem ainda, a aplicação das sanções previstas na Cláusula Décima Terceira – Das Sanções Administrativas deste instrumento, em caso de seu inadimplemento.

6.5.2 - Os relatórios de gerenciamento e/ou cronogramas deverão ser compatíveis com o MS PROJET ou outro aplicativo similar, aprovado pelo órgão contratante.

6.6 - O Contratado deverá manter as entregas de cada etapa da obra, estabelecidas no cronograma físico-financeiro, sujeitando o Contratado a penalidades a título de multa, incidente no percentual não realizado de cada etapa da obra, conforme a Cláusula Décima Terceira – Das Sanções Administrativas.

6.7 - O cronograma físico-financeiro deverá representar todas as atividades da planilha orçamentária, com grau de detalhamento compatível com o planejamento de execução do Contratado.

6.7.1 - O Contratado deverá efetuar seu próprio planejamento, levando em conta a produtividade de suas máquinas, equipamentos e mão-de-obra, sem, contudo, exceder o prazo estabelecido na Cláusula Quarta – Dos Prazos e do Local da Obra deste contrato.

6.8 - Além das obrigações descritas na Cláusula Décima – Das Obrigações da Contratada deste contrato, compete ao Contratado cumprir fielmente os prazos de término de cada etapa, de acordo com o seu cronograma físico-financeiro.

6.9 - O período de avaliação dos serviços executados relacionado ao cumprimento do cronograma físico-financeiro tomará como base o primeiro e o último dia do mês em que o serviço foi prestado pelo Contratado e recebido pela fiscalização.

6.10 – O Contratante poderá, respeitadas outras condições contratuais, tendo presente o seu fluxo/disponibilidade de caixa, acelerar ou desacelerar o cumprimento do cronograma físico-financeiro dos serviços.

CLÁUSULA SÉTIMA – DAS CONDIÇÕES DE PAGAMENTO

7.1 - Somente serão efetuados os pagamentos referentes aos serviços efetivamente executados e medidos, desde que cumpridas todas as exigências contratuais.

7.1.1 - A nota fiscal somente poderá ser emitida após aprovação da medição correspondente e autorização da Secretaria.

7.2.1- Concluída cada período de etapa constante do cronograma físico-financeiro, o órgão de fiscalização terá 10 (dez) dias úteis, após formalmente comunicada pelo Contratado, para a conferência da Medição elaborada pela mesma, que deverá estar compatibilizada com os dados da(s) planilha(s) das obras/serviços e preços constantes de sua proposta.

7.2.2 – A Medição que apresentar valores referentes às obras/serviços que forem rejeitados, deverá ser retificada e reapresentada para o Contratante, restabelecendo os prazos de conferência.

7.3- O boletim de medição, assinado pelo Responsável Técnico do Contratado, será, obrigatória e formalmente, revisado pelo Responsável Técnico do Contratante, bem como atestada pelo Secretário de Obras.

7.3.1 - Devem ser identificados na Medição os assinantes e os revisores pelo nome completo, título profissional, nº do CREA e cargo que ocupa.

7.3.2 - As medições serão mensais com intervalos nunca inferiores a 30 (trinta) dias, excetuando-se as medições inicial e final.

7.3.3 - Na Medição devem constar:

a) Todos os serviços contratados, com suas respectivas unidades de medida;

b) Os quantitativos dos serviços contratados, medidos e acumulados;

c) O preço unitário, o valor total de cada serviço e no final o total contratado, medido, acumulado e o saldo contratual;



PREFEITURA MUNICIPAL DE CONSELHEIRO LAFAIETE

- d) O número do contrato;
- e) O número de ordem da medição;
- f) A data da sua emissão e o período dos serviços medidos.

7.3.4 - Anexo à medição deve constar a respectiva memória de cálculo detalhada e fotos dos serviços executados.

7.4 - Os serviços constantes na medição deverão ser executados em conformidade com o Cronograma Físico-Financeiro e no caso de antecipação ou retardamento da execução, o mesmo deve ser, formalmente, alterado e anexado à medição.

7.4.1 - Caso tenha havido antecipações e/ou atrasos na execução de serviços, esses terão que ser justificados e aceitos pela fiscalização e as razões dos mesmos devem estar registrados no Diário de Obra.

7.4.2 - No caso de etapas não concluídas, serão pagos apenas os serviços efetivamente executados, devendo a Contratada regularizar o cronograma na etapa subsequente.

7.5 - A Contratada também apresentará, a cada medição, os documentos comprobatórios da procedência legal dos produtos e subprodutos florestais utilizados naquela etapa da execução contratual, quando for o caso, bem como certificado de qualidade conforme legislação vigente sobre a certificação realizada por órgãos competentes em relação aos equipamentos instalados no decorrer da obra.

7.6 - A aprovação da medição apresentada pela Contratada não a exime de qualquer das responsabilidades contratuais, nem implica aceitação definitiva da obra.

7.6.1 - Após a aprovação, a Contratada emitirá Nota Fiscal/Fatura no valor da medição aprovada, acompanhada da planilha de medição de serviços e seus anexos (memória de cálculo detalhada, fotos e outros documentos que evidenciem a efetiva execução dos serviços).

7.6.2 - A Nota Fiscal correspondente deverá constar o número do procedimento licitatório, o número da Conta do fornecedor e da Agência Bancária, e ser entregue pelo Contratado diretamente na Secretaria Municipal de Obras, que somente atestará a prestação do serviço e liberará a referida Nota Fiscal para pagamento quando cumpridas todas as condições pactuadas.

7.7 - As Medições deverão ser realizadas no período mínimo de 30 dias da última medição realizada, sendo os pagamentos efetuados através de crédito em conta corrente, mediante Nota de Autorização de Fornecimento - NAF, no prazo máximo de 30 (trinta) dias, contados a partir da data de apresentação da Nota Fiscal/Fatura com as respectivas documentações listadas no item 7.9.

7.8.1 - O adimplemento de cada parcela dar-se-á quando comprovada a liquidação da parcela, ou seja, a comprovação da entrega regular de toda documentação exigida neste Contrato e anexos para a efetivação do pagamento.

7.9 - A liquidação fica condicionada à verificação da conformidade da Nota Fiscal/Fatura apresentada pela Contratada com os serviços efetivamente executados, bem como às seguintes comprovações, que deverão obrigatoriamente acompanhá-la:

- a) Na primeira medição, o comprovante de que o contrato teve sua Anotação de Responsabilidade Técnica - ART efetuada no CREA-MG, nos termos da Resolução 425 de 18.12.98 do CONFEA, ou outra Resolução vigente à época sob pena do não recebimento da medição requerida;
- b) Também na primeira medição, o CEI - Cadastro Específico do INSS para a obra objeto desta licitação com indicação do número do contrato correspondente;
- c) Do cumprimento das obrigações trabalhistas e previdenciárias, correspondentes à última nota fiscal ou fatura que tenha sido paga pela Administração, através da cópia autenticada da folha de pagamento de pessoal e respectivas guias de recolhimento prévio das contribuições previdenciárias e do fundo de garantia do tempo de serviço - FGTS, correspondentes ao mês da última nota fiscal ou fatura vencida, quanto aos empregados diretamente vinculados à execução contratual, nominalmente identificados, na forma prevista na lei 8.212/91, alterada pela Lei nº 9.711 – IN INSS/DC Nº 69 e 71/2002, e regulamentos instituídos pelo Regime Geral de Previdência Social – RGPS;
- d) Da regularidade fiscal e trabalhista, constatada através de consulta “on- line” ao SICAF, devendo seu resultado ser impresso, autenticado e juntado ao processo de pagamento ou na impossibilidade de acesso ao referido Sistema, mediante consulta aos sítios eletrônicos oficiais ou à documentação mencionada no artigo 29 da Lei nº 8.666, de 1993, apresentada pelo contratado;
- e) Da não inclusão da contratada no Cadastro Informativo de Créditos não Quitados – CADIN e no Cadastro de Fornecedores Impedidos de Licitar e Contratar com a Administração Pública Municipal, quando houver no Município de Conselheiro Lafaiete.
- f) Declaração de periodicidade mensal, firmada pelo representante legal do Contratado e por seu contador, de que o Contratado possui escrituração contábil regular;



PREFEITURA MUNICIPAL DE CONSELHEIRO LAFAIETE

7.10- Havendo erro na apresentação de qualquer dos documentos exigidos nos subitens anteriores ou circunstância que impeça a liquidação da despesa, o pagamento ficará pendente até que a Contratada providencie as medidas saneadoras. Nesta hipótese, o prazo para pagamento iniciar-se-á após a comprovação da regularização da situação, não acarretando qualquer ônus para o Contratante.

7.11 –O Contratante fará a retenção, com repasse ao Órgão Arrecadador de qualquer tributo ou contribuição determinada por legislação específica, sendo que se reserva no direito de efetuar-la ou não nos casos em que for facultativo.

7.11.1 - As empresas dispensadas de retenções, deverão entregar a declaração, anexa ao documento de cobrança em duas vias, assinadas pelo representante legal, além de informar sua condição no documento fiscal, inclusive o enquadramento legal, sob pena de se não o fizerem, se sujeitarão às retenções devidas.

7.11.2 - Ocorrendo a propositura de Reclamação Trabalhista por empregado ou ex empregado do Contratado alocado na execução dos serviços objeto deste Instrumento e na qual seja citada o Contratante na condição de reclamada ou litisconsorte passiva, fica o Contratante autorizada a fazer a retenção do valor reclamado e dos pertinentes aos depósitos judiciais de qualquer crédito do Contratado ou, se insuficiente este, da Garantia de Cumprimento do Contrato, até o trânsito em julgado da lide, cujos fatos serão levados ao conhecimento da fiscalização pelo Órgão Jurídico do Contratante;

7.11.2.1- Sendo julgada procedente a Reclamação Trabalhista, o valor retido será destinado à satisfação da condenação, obrigando-se, ainda, o Contratado a complementar o valor devido ao empregado, caso a retenção seja insuficiente;

7.11.2.2- Sendo julgada improcedente a Reclamação Trabalhista, depois de transitada em julgado a decisão, o valor reclamado e retido em espécie será devolvido ao Contratado acrescida do valor correspondente ao saldo de depósito da conta bancária remunerada em que ficou depositado o valor.

7.11.3 - Os valores relativos aos depósitos recursais serão considerados como parte do pagamento de indenização trabalhista do processo correspondente ao depósito; caso o Contratante seja excluído do feito em Instância Superior, o quantum dos depósitos recursais será devolvido ao Contratado quando de sua liberação e no mesmo valor liberado.

7.12 - Respeitadas as condições previstas neste Contrato, em caso de atraso de pagamento, motivado pelo Contratante, o valor a ser pago será atualizado financeiramente desde a data prevista para o pagamento até a do efetivo pagamento, tendo como base o Índice Nacional de Preços ao Consumidor Amplo – IPCA, *pro rata tempore*, mediante a aplicação da seguinte fórmula:

$AF = [(1 + IPCA/100) N/30 - 1] \times VP$, Onde:

AF = Atualização Financeira;

IPCA = Percentual atribuído ao Índice Nacional de Preços ao Consumidor Amplo;

N = Número de dias entre a data prevista para o pagamento e a do efetivo

pagamento; VP = Valor da parcela a ser paga.

7.13 - É vedada a antecipação de pagamento sem a correspondente contraprestação do serviço, contudo, na hipótese de se verificar a necessidade de algum estorno ou ajuste nas medições subsequentes ao efetivo pagamento, o benefício auferido pelo Contratado será deduzido dos créditos que o Contratado fizer jus.

7.13.1 - Detectada antecipação de pagamento indevida, o valor será estornado em favor do Contratante, incidindo sobre a correspondente parcela a atualização financeira, mediante adoção da fórmula e índices tratados no subitem 7.12 deste instrumento.

7.14 - Eventuais acertos no Relatório de Medição a favor do Contratante, ocorridos após a liquidação do pagamento, serão efetuados nos créditos que o Contratado fizer jus, incidindo sobre a parcela líquida a atualização financeira, mediante aplicação da fórmula e índices constantes do subitem 7.12 deste Contrato.

7.15 - No caso de consórcio, será permitido o pagamento diretamente a qualquer uma das empresas que o integram, desde que tal preferência esteja expressamente manifestada na Carta de Apresentação da Proposta de Preços, respeitada a proporcionalidade estabelecida no Termo de Compromisso de Constituição do Consórcio.

7.16- O pagamento referente à última medição ficará condicionado à entrega do documento comprobatório de solicitação de encerramento da matrícula CEI.

7.16.1 - O pagamento relativo à última etapa será efetuado após a emissão do Termo de



PREFEITURA MUNICIPAL DE CONSELHEIRO LAFAIETE

Recebimento Definitivo, conforme disposto no item deste Contrato que trata desse ato, podendo o Contratante realizá-lo até o 30º (trigésimo) dia útil, contado da data de entrada no protocolo do Contratante, da documentação de cobrança, desde que os documentos estejam corretos.

7.16.2 - Considerar-se-á como “data de conclusão da obras/serviços”, para contagem de prazo, a da emissão pelo Contratante do respectivo Termo de Entrega e Recebimento Definitivo.

7.16.3 - Comunicado o encerramento da obra, para a assinatura do Termo de Recebimento Definitivo, o Contratado deverá apresentar, em até 60 (sessenta) dias, a Certidão Negativa de Débito relativa à regularidade das Contribuições Previdenciárias (CND, CNDT, Certidão Positiva de Débito com Efeitos de Negativa ou Certidão Negativa de Débito com finalidade de Averbação), juntamente com os documentos mencionados nas alíneas de “c” a “e” do subitem 7.9 anterior referentes ao último mês de medição, sob pena de aplicação das sanções administrativas cabíveis e retenção dos créditos.

7.16.4 - Enquanto pendente de entrega o documento comprobatório de encerramento da matrícula CEI, a Contratada se obriga a apresentar, em até 30 dias contados da assinatura do Termo de Recebimento Definitivo, o requerimento de baixa de matrícula CEI realizado perante a Receita Federal do Brasil (RFB), assim como entregar a cada 180 (cento e oitenta) dias a Certidão Negativa de Débito ou Certidão Positiva de Débito com Efeitos de Negativa válida, relativa à regularidade das Contribuições Previdenciárias, sob pena de aplicação das sanções administrativas cabíveis.

7.17 - O Contratante poderá sustar o pagamento de qualquer fatura apresentada pelo Contratado, no todo ou em parte, nos seguintes casos:

7.17.1 - Execução defeituosa dos serviços;

7.17.2 - Descumprimento de obrigação relacionada com os serviços contratados;

7.17.3 - Débito do Contratado para com o Contratante quer proveniente da execução do Contrato decorrente desta licitação, quer de obrigações de outros instrumentos contratuais;

7.17.4 - Não cumprimento de obrigação contratual, hipótese em que o pagamento ficará retido até que o Contratado atenda à cláusula infringida;

7.17.5 - Obrigações do Contratado com terceiros que, eventualmente, possam prejudicar o Contratante;

7.17.6 - Paralisação dos serviços por culpa do Contratado.

7.18 - O presente Contrato se adequará de pronto às condições que vierem a ser baixadas pelo Poder Executivo ou Legislativo, no tocante à política econômica brasileira, se delas divergentes.

7.19 - Para habilitar-se ao pagamento, a Contratada deverá apresentar à Contratante a 1ª via da Nota Fiscal de Vendas/Fatura juntamente com a medição individualizada de cada convênio e suas respectivas ruas.

7.20 - Para a realização do pagamento, a Contratada deverá fazer constar da Nota Fiscal emitida sem rasura, em letra legível, o nome do Banco, número de conta bancária e agência, bem como dados do processo licitatório e contrato que originou a despesa.

7.21 - O pagamento será efetuado de acordo com os valores estipulados no Contrato, após aprovação da medição pela equipe técnica da Administração, após o ateste do recebimento do serviço pelo fiscal do contrato, e uma vez cumpridos todos os critérios e condições estabelecidos no Termo de Referência, Memorial Descritivo e Edital e anexos.

7.22 - Qualquer dos documentos que apresentarem incorreções serão devolvidos à empresa contratada para regularização, reiniciando-se novos prazos para pagamentos, a contar da reapresentação devidamente corrigida.

7.23 - O pagamento somente será liberado se, no ato da apresentação do comprovante de entrega do material/serviço forem apresentados os atestados de regularidade referentes à Seguridade Social – INSS, Fundo de Garantia por Tempo de Serviço – FGTS e Imposto sobre Serviços de Qualquer Natureza – ISSQN.

CLÁUSULA OITAVA – DO REAJUSTAMENTO

8.1 - Não haverá reajustamento nos preços propostos, salvo, se por razões supervenientes, os prazos ultrapassarem o período de 12 (doze) meses a partir da data base e serão realizados conforme os procedimentos:

a) O índice de reajuste será o Índice Nacional de Custo da Construção Civil - INCC, da coluna 35, da Fundação Getúlio Vargas, publicada na revista Conjuntura Econômica;

b) A data base adotada será da assinatura do contrato.

c) Para o cálculo do reajustamento será utilizada a seguinte fórmula:



PREFEITURA MUNICIPAL DE CONSELHEIRO LAFAIETE

$R = V \times \frac{I - I_0}{I_0}$ = onde:

R - Valor do reajustamento calculado;

V - Valor contratual das obras ou serviços a serem reajustados;

I - Índice (INCC) da coluna 35 da FGV, correspondente a data do reajuste (12 meses da data base);

I₀ - Índice (INCC) da coluna 35 da FGV, correspondente à data base.

82 - Somente ocorrerá este reajuste para as parcelas que ultrapassem o período mencionado e caso o adimplemento da obrigação das parcelas a realizar não estejam atrasadas por culpa do Contratado conforme cronograma físico aprovado pela fiscalização do Contratante.

83 - Não se admitirá como encargo financeiro juros, despesas bancárias e ônus semelhantes.

84 - Em caso de atraso na execução dos serviços atribuível ao Contratado, os preços contratuais serão reajustados pela fórmula estabelecida no subitem 8.1 deste Contrato, obedecendo-se os seguintes critérios:

8.4.1 - Se os índices aumentarem prevalecerão aqueles vigentes nas datas em que as etapas dos serviços seriam realizadas de conformidade com o programado no cronograma físico-financeiro;

8.4.2 - Se os índices diminuírem prevalecerão aqueles vigentes nas datas em que os serviços forem executados.

8.5 - No caso de atraso ou não divulgação do índice de reajustamento, o Contratante pagará ao Contratado a importância calculada pelo índice anual vigente, liquidando a diferença correspondente tão logo seja divulgado o índice definitivo.

8.6 - Caso o índice estabelecido para reajustamento venha a ser extinto ou de qualquer forma não possa mais ser utilizado, será adotado em substituição, mediante aditamento do Contrato, o que vier a ser determinado pela legislação então em vigor.

8.7 - Na ausência de previsão legal quanto ao índice substituto, as partes elegerão novo índice oficial, para reajustamento do preço do valor remanescente.

CLÁUSULA NONA – DA DIREÇÃO TÉCNICA E PESSOAL DO CONTRATADO

9.1 - A direção técnica e administrativa dos serviços, objeto deste Contrato, cabe ao Contratado, a qual responderá, na forma da lei, por qualquer imperfeição porventura constatada na sua execução.

9.2 - A omissão ainda que eventual da fiscalização, no desempenho de suas atribuições, não eximirá ao Contratado da responsabilidade pela perfeita execução dos serviços contratados.

9.3 - O Contratado será representado na obra pelo “Engenheiro Responsável Técnico” indicado na proposta, o qual dirigirá os trabalhos e a representará legalmente, com amplos poderes para decidir, em seu nome, nos assuntos relativos aos serviços contratados.

9.3.1 - No caso de eventual e comprovada necessidade de substituição de membro(s) da equipe técnica, indicada para execução dos serviços, mormente em se tratando de Responsável (is) Técnico(s), o(s) nome(s) e os dados demonstrativos da respectiva capacitação técnica de seu(s) substituto(s) deverão ser, tempestivamente, submetidos à análise e aprovação do gestor do Contrato e ratificação pelo seu superior;

9.3.2 - A capacitação técnica do substituto será analisada e pontuada de acordo com os critérios estabelecidos no Edital da Licitação que originou este Contrato, e deverá ser, no mínimo, igual a do substituído.

CLÁUSULA DÉCIMA - DAS OBRIGAÇÕES DO CONTRATADO

10.1 - Além das estabelecidas no Edital, bem como neste Contrato e seus Anexos, constituem obrigações da contratada:

a) Executar com perícia os serviços contratados, obedecendo aos projetos, especificações técnicas, instruções adotadas pelo Contratante e determinações por escrito da fiscalização;

b) Assegurar durante a execução das obras, a proteção e conservação dos serviços executados, bem como, fazer a sinalização e manter a vigilância necessária à segurança de pessoas e dos bens móveis e imóveis;

c) Adquirir e manter permanentemente no escritório das obras, um Livro de Ocorrências, autenticado pelo Contratante, no qual a Fiscalização e o Contratado anotarão todas e quaisquer



PREFEITURA MUNICIPAL DE CONSELHEIRO LAFAIETE

ocorrências que mereçam registro, devendo ser entregue ao Contratante, quando da medição final e entrega das obras. Semanalmente, devem ser anotados pela contratada no referido livro os serviços executados. A fiscalização revisará, formalmente, essa anotação, que será assinada por ela e pelo responsável da contratada, informando, também, a data do registro;

d) Credenciar como profissional técnico responsável aquele indicado para fins de comprovação da capacidade técnico-profissional, ficando sua substituição sujeita à aprovação do Contratante e desde que atendidas às condições originais de habilitação;

e) Admitir e dirigir, sob sua inteira responsabilidade, o pessoal adequado e capacitado de que necessitar, em todos os níveis de trabalho, bem como os equipamentos necessários para a execução dos serviços, correndo por sua conta exclusiva, todos os encargos e obrigações de ordem trabalhista, previdenciária e civil, apresentando, ainda, ao Contratante, quando solicitado, a relação atualizada desse pessoal;

f) Cumprir rigorosamente as normas de engenharia de segurança e medicina do Trabalho, emanadas da legislação pertinente;

g) Permitir e/ou facilitar a fiscalização, inspeção ao local das obras, em qualquer dia e hora, devendo prestar todos os esclarecimentos solicitados;

h) Reparar, corrigir, remover, reconstruir ou substituir, às suas expensas, no total ou em parte, o objeto do contrato em que se verificarem vícios, defeitos ou incorreções resultantes da execução ou dos materiais empregados;

h.1) Caso o Contratante execute esses reparos, a contratada pagará pelos mesmos, independentemente das penalidades cabíveis, valor em dobro dos custos desses serviços constantes na planilha orçamentária, devidamente atualizados;

i) Responder pelos danos causados diretamente ao Contratante ou a terceiros, decorrentes de sua culpa ou de dolo na execução do contrato;

i.1) Constatado dano a bens do Contratante ou sob a sua responsabilidade ou, ainda, a bens de terceiros, o Contratado, de pronto, os reparará ou, se assim não proceder, o Contratante lançará mão dos créditos daquela para ressarcir os prejuízos de quem de direito;

j) Responder pelos encargos trabalhistas, previdenciários, fiscais, comerciais ou qualquer outro não previsto neste Contrato, resultante da execução do contrato;

k) Arcar com as despesas referentes às tarifas de água e luz da obra, quando estas forem contempladas na planilha de custos da Contratada;

l) Apresentar, anualmente, ao Contratante, conforme exigência do Ministério de Trabalho e Emprego (Normas regulamentadoras NR-7, NR-9, NR-15, NR-18), cópia autenticada dos seguintes documentos, devidamente protocolados nos órgãos competentes: (i) Programa de Prevenção de Riscos Ambientais (PPRA), (ii) Laudo Técnico de Condições Ambientais de Trabalho (LTCAT), (iii) Programa de Condições e Meio Ambiente do Trabalho na Indústria de Construção (PCMAT), e (iv) Programa de Controle Médico e da Saúde Ocupacional (PCMSO);

m) Comunicar por escrito ao setor do Contratante responsável pelo recebimento/fiscalização do objeto da licitação, no prazo máximo de 07 (sete) dias que antecedam o prazo de vencimento do fornecimento/execução do objeto da licitação, os motivos que impossibilitem o seu cumprimento;

n) Fornecer, a qualquer momento, todas as informações de interesse para a execução dos serviços, que o Contratante julgar necessárias conhecer ou analisar;

o) Facilitar o pleno exercício das funções da fiscalização.

o.1) O não atendimento das solicitações feitas pela fiscalização será considerado motivo para aplicação das sanções contratuais.

o.2) O exercício das funções da fiscalização, não desobriga o Contratado de sua própria responsabilidade, quanto à adequada execução dos serviços contratados;

p) Responsabilizar-se pelas despesas decorrentes da rejeição dos equipamentos, componentes e serviços pela fiscalização, e pelos atrasos acarretados por esta rejeição, bem como por qualquer multa a que vier a ser imposta pelo Contratante, de acordo com as disposições deste Contrato;

q) Providenciar antes do início dos serviços, objeto do presente Contrato, as licenças, as aprovações e os registros específicos, junto às repartições competentes, necessários para a execução dos serviços contratados, em particular a ART junto ao CREA competente;

r) Evitar situações que gerem inquietação ou agitação na execução dos serviços, em especial as pertinentes a atraso de pagamento do seu pessoal ou contratados;

s) Manter, durante a vigência do presente instrumento, as mesmas condições que propiciaram



PREFEITURA MUNICIPAL DE CONSELHEIRO LAFAIETE

a sua habilitação e classificação no processo licitatório, em especial a equipe de técnicos, indicados para fins de capacitação técnica-profissional, admitindo-se, excepcionalmente, a substituição por profissionais de experiência equivalente ou superior, desde que aprovada pelo gestor do Contrato e ratificada pelo seu superior;

†) Abster-se de veicular publicidade ou qualquer outra informação acerca das atividades objeto desta licitação, sem prévia autorização do Contratante;

u) Instalar e manter, sem ônus para o Contratante, no canteiro de obras, um escritório e os meios necessários à execução da fiscalização e medição dos serviços por parte do Contratante, quando o Contratante considerar necessário;

v) Colocar e manter placas indicativas do empreendimento, de acordo com os modelos adotados pelo Contratante, que deverão ser afixadas em local apropriado, enquanto durar a execução dos serviços;

w) Apresentar relatório de controle de qualidade, contendo os resultados dos ensaios devidamente interpretados, caracterizando a qualidade dos serviços executados;

x) Conceder livre acesso aos seus documentos e registros contábeis, referentes ao objeto da licitação, para os servidores ou empregados do órgão ou entidade contratante e dos órgãos de controle interno e externo;

y) No caso de ocorrer greve de caráter reivindicatório entre os empregados do Contratado ou de seus subcontratados, resolver imediatamente a pendência ou submeter o assunto à Justiça do Trabalho.

10.2 - O Contratado não poderá autorizar a visita ao local de execução dos serviços de pessoas estranhas aos mesmos, salvo autorização expressa do Contratante.

10.3 - Se o Contratante relevar o descumprimento no todo ou em parte de quaisquer obrigações do Contratado, tal fato não poderá liberar, desonerar ou de qualquer modo afetar ou prejudicar essas mesmas obrigações, as quais permanecerão inalteradas como se nenhuma omissão ou tolerância houvesse ocorrido.

10.4 - Além das hipóteses previstas na legislação e nas normas aplicáveis, a Contratado será responsável, ainda:

a) Pela execução, mesmo que parcial, dos serviços contratados;

b) Perante o Contratante ou terceiros, pelos danos ou prejuízos causados, por ação ou omissão, erro ou imperícia, vício ou defeito, na condução ou execução dos serviços objeto deste Contrato;

c) Pelo eventual acréscimo dos custos do Contrato quando, por determinação da autoridade competente e motivada pelo Contratado, às obras/serviços forem embargadas ou tiverem a sua execução suspensa;

d) Pelos efeitos decorrentes da inobservância ou infração de quaisquer condições deste Contrato;

e) Pelo pagamento dos encargos e tributos incidentes sobre os serviços objeto deste Contrato.

CLÁUSULA DÉCIMA PRIMEIRA – DAS OBRIGAÇÕES DO CONTRATANTE

11.1 – Além das estabelecidas no Edital, bem como neste Contrato e seus Anexos, constituem obrigações da contratante:

a) Emitir ordens de início e de paralisação dos serviços;

b) Liberar as áreas destinadas ao serviço;

c) Empenhar os recursos necessários aos pagamentos, dentro das previsões estabelecidas no Cronograma Físico-Financeiro;

d) Certificar as Notas Fiscais correspondentes após constatar o fiel cumprimento dos serviços executados, medidos e aceitos;

e) Pagar as faturas emitidas pelo Contratado, que forem regularmente liquidadas;

f) Notificar a contratada de qualquer irregularidade detectada na execução do contrato e no caso de não regularização, processar a rescisão, e/ou, ser for o caso, executar a garantia de execução e/ou aplicar as sanções previstas neste edital e em legislação pertinente;

g) Emitir os Termos de Recebimentos Provisório e Definitivo nos prazos e condições estipuladas neste Edital;

h) Rejeitar os serviços executadas em desacordo com os projetos, especificações técnicas ou com imperfeição, presentes as Normas Técnicas da ABNT e outras aplicáveis;

i) Transmitir suas ordens e instruções por escrito, salvo em situações de urgência ou emergência, sendo reservado ao Contratado o direito de solicitar da fiscalização do Contratante, por escrito, a posterior confirmação de ordens ou instruções verbais recebidas;

j) Solicitar que o Contratado, quando comunicada, afaste o empregado ou contratado que não esteja



PREFEITURA MUNICIPAL DE CONSELHEIRO LAFAIETE

cumprindo fielmente o presente Contrato;

- k) Instruir o(s) recurso(s) do Contratado no tocante ao pedido de cancelamento de multa(s), quando essa discordar do Contratante;
- l) Instruir pedido de devolução de multa moratória, quando efetivamente o prazo da etapa correspondente ao serviço for recuperado ou cumprido, conforme estabelecido no cronograma físico-financeiro;
- m) Aplicar, esgotada a fase recursal, nos termos contratuais multa(s) ao Contratado dando-lhe ciência do ato, por escrito, e comunicar ao Órgão Financeiro do Contratante para que proceda a dedução da multa de qualquer crédito do Contratado.
- n) Fornecer, quando detiver, outros elementos que se fizerem necessários à compreensão dos "Documentos Técnicos" e colaborar com o Contratado, quando solicitada, no estudo e interpretação dos mesmos;
- o) Garantir o acesso do Contratado e de seus prepostos a todas as informações relativas à execução dos serviços;
- p) Obter, tempestivamente, as licenças ou autorizações, quando de sua competência, junto a outros órgãos/entidades, necessárias à execução dos serviços contratados;
- q) Designar a fiscalização do contrato ou da obra;
- r) Providenciar a Anotação de Responsabilidade Técnica - ART da fiscalização antes da emissão da ordem de serviço.

CLÁUSULA DÉCIMA SEGUNDA – DAS OBRIGAÇÕES DA FISCALIZAÇÃO

12.1 - A execução do contrato será objeto de acompanhamento, controle, fiscalização e avaliação por representante do Contratante, Secretário Municipal de Obras e Meio Ambiente, para este fim especialmente designado.

12.2 - O fiscal da obra passa a ser o gestor do contrato, formalmente designado pela Administração, e comprovadamente habilitado para gerenciar cada contrato, será o responsável pelo fiel cumprimento das cláusulas contratuais.

12.3 - Além das atividades neste contrato e no respectivo edital que originou esse contrato, bem como em seus anexos, são atribuições do fiscal de obra:

a) Inspeccionar sistematicamente o objeto do contrato, com a finalidade de examinar ou verificar se sua execução obedece às especificações técnicas de materiais e/ou serviços, ao projeto, aos prazos estabelecidos e demais obrigações do contrato;

b) Organizar de forma sistemática todas as informações pertinentes aos processos que envolvem a obra: projetos, licitação, contrato, medições, cronogramas físico-financeiros previstos e realizados, aditivos, reajustamentos, realinhamentos, pagamentos, Projeto como Construído (As Built), termos de recebimento provisório e definitivo e devolução de cauções, etc.

c) Disponibilizar, mensalmente, relatórios constando informações gerenciais da obra;

d) Aferir as medições dos serviços executados que deverão ser acompanhadas por registro fotográfico e pelas respectivas memórias de cálculo;

e) Solicitar, formalmente, a contratada, nos eventuais aditivos e paralisações, justificativa técnica respectiva e com base na mesma, formar juízo de valor desses eventos e encaminhar a documentação necessária para instâncias superiores providenciarem as medidas cabíveis aos mesmos;

f) Comunicar a instâncias superiores qualquer infração cometida pela contratada, mediante parecer técnico fundamentado a fim de que as medidas legais cabíveis possam ser aplicadas.

g) Exigir do Contratado o cumprimento dos prazos dispostos no cronograma físico-financeiro apresentado anexo a este instrumento, considerando que a execução de cada serviço/etapa será aferido, em cada medição, consoante cronograma físico-financeiro, previamente aprovado e que a aferição dos prazos se dará mediante a comparação entre o valor total da etapa prevista no cronograma físico-financeiro e o efetivamente realizado, no mês em análise.

12.4 - O acompanhamento, o controle, a fiscalização e avaliação de que trata este item não excluem a responsabilidade da Contratada e nem confere à Contratante responsabilidade solidária, inclusive perante terceiros, por quaisquer irregularidades ou danos na execução dos serviços contratados.

12.5 - O Contratante se reserva o direito de rejeitar, no todo ou em parte, os serviços ora contratados, prestados em desacordo com o presente Contrato e o Edital que o originou.



PREFEITURA MUNICIPAL DE CONSELHEIRO LAFAIETE

CLÁUSULA DÉCIMA TERCEIRA - DAS SANÇÕES ADMINISTRATIVAS

13.1 - Ficará impedido de licitar e contratar com o Contratante e toda a Administração Pública Federal e Estadual, pelo prazo de até cinco anos, sem prejuízo das multas previstas neste contrato, bem como das demais cominações legais, garantida prévia e fundamentada defesa, o licitante que:

13.1.1- Convocado dentro do prazo de validade da sua proposta não celebrar o Contrato;

13.1.2 - Deixar de entregar a documentação exigida neste contrato e anexos ou apresentar documento falso;

13.1.3- Ensejar o retardamento da execução ou da entrega do objeto da licitação sem motivo justificado;

13.1.4 - Não manter a proposta, salvo se em decorrência de fato superveniente, devidamente justificado;

13.1.5- Praticar atos fraudulentos na execução do Contrato;

13.1.6 - Comportar-se de modo inidôneo ou cometer fraude fiscal, ou

13.1.7- Der causa à inexecução total ou parcial do Contrato.

13.1.8 - A aplicação da sanção de que trata o subitem 13.1 deste Contrato implicará ainda o descredenciamento do Contratante, pelo mesmo prazo, do Sistema de Cadastramento Unificado de Fornecedores, quando este estiver sido implantado neste Município;

13.1.9 - As sanções administrativas, criminais e demais regras previstas no Capítulo IV da Lei nº 8.666/93, aplicam-se a este Contrato.

13.2- Sem prejuízo da faculdade de rescisão contratual, a Contratante poderá aplicar sanções de natureza moratória e punitiva ao Contratado, diante do não cumprimento das cláusulas contratuais.

13.3- Poderá o Contratado ainda responder por qualquer indenização suplementar no montante equivalente ao prejuízo excedente que causar, na forma do parágrafo único, do artigo 416, do Código Civil.

13.4 - Pela inexecução total ou parcial do Contrato ou instrumento equivalente, a Contratante poderá ainda, garantida a prévia defesa, aplicar à Contratada as seguintes sanções:

13.4.1- ADVERTÊNCIA: É o aviso por escrito, emitido quando a Contratada descumprir qualquer obrigação, e será expedido pelo Gestor/Fiscal do Contrato ou servidor responsável pelo recebimento do objeto da licitação, se o descumprimento da obrigação ocorrer na fase de execução do objeto, entendida desde a recusa em retirar a nota de empenho ou em assinar o Contrato, nos seguintes casos:

13.4.1.1 - Quando a licitante se recusar a retirar a nota de empenho ou a assinar o Contrato, por um período de 05 (cinco) dias úteis contados do vencimento do prazo para retirada ou assinatura;

13.4.1.2 - Quando a licitante, convocada dentro do prazo de validade de sua proposta, atrasar ou ensejar o retardamento na execução do seu objeto, por um período de 5 (cinco) dias úteis contados do vencimento do prazo para início da execução do objeto;

13.4.1.3 - Quando se tratar de execução de serviços, caso seja identificado atraso superior a 15 (quinze) dias no cumprimento das metas em relação ao Cronograma Aprovado, não justificado pela empresa contratada.

13.4.1.4 - Quando a licitante descumprir qualquer outra obrigação atinente ao objeto deste Contrato, sendo a advertência registrada e fundamentada em documento específico.

13.4.2 - MULTA: É a sanção pecuniária que será imposta ao Contratado, pelo Ordenador de Despesas do Contratante, por atraso injustificado na execução do objeto da licitação ou inexecução do mesmo, sendo esta parcial ou total, e será aplicada nos seguintes percentuais:

13.4.2.1 - Nos casos de atrasos:

13.4.2.1.1 - 0,33% (trinta e três centésimos por cento) por dia de atraso, na entrega do objeto da licitação, calculado sobre o valor correspondente à parte inadimplente, até o limite de 9,9% (nove, vírgula, nove por cento), que corresponde até 30 (trinta) dias de atraso;

13.4.2.1.2 - 0,66 % (sessenta e seis centésimos por cento) por dia de atraso, na entrega do objeto da licitação, calculado, desde o primeiro dia de atraso, sobre o valor correspondente à parte inadimplente, em caráter excepcional, e a critério da Contratante, quando o atraso ultrapassar 30 (trinta) dias;

13.4.2.1.3 - 5% (cinco por cento) sobre o valor total contratado, por descumprimento do prazo de entrega objeto da licitação, sem prejuízo da aplicação do disposto nos subitens 13.4.2.1.1 e

13.4.2.1.2;

13.4.2.2 - Nos casos de recusa ou inexecução:

13.4.2.2.1 - 15% (quinze por cento) sobre o valor total contratado, em caso de recusa injustificada do adjudicatário em assinar o Contrato ou retirar o instrumento equivalente, dentro do prazo estabelecido



PREFEITURA MUNICIPAL DE CONSELHEIRO LAFAIETE

pela Contratante ou inexecução parcial do objeto da licitação, calculado sobre a parte inadimplente;
13.4.2.2.2 - 20% (vinte por cento) sobre o valor total contratado, pela inexecução total do objeto da licitação ou descumprimento de qualquer cláusula do Contrato, exceto prazo de entrega.

13.4.2.3 - A multa será formalizada por simples apostilamento, na forma do artigo 65, parágrafo 8º, da Lei nº 8.666/93 e será executada após regular processo administrativo, oferecido à Contratada a oportunidade do contraditório e ampla defesa, no prazo de 05 (cinco) dias úteis, a contar do recebimento da notificação, nos termos do parágrafo 3º do artigo 86 da Lei nº 8.666/93, observada a seguinte ordem:

13.4.2.3.1 - Mediante desconto no valor da garantia depositada do respectivo Contrato,

13.4.2.3.2- Mediante desconto no valor das parcelas devidas à contratada;

13.4.2.3.3 - Mediante procedimento administrativo ou judicial de execução.

13.4.2.4 - Se a multa aplicada for superior ao valor da garantia prestada, além da perda desta, responderá à Contratada pela sua diferença, devidamente atualizada pelo Índice Nacional de Preços ao Consumidor Amplo – IPCA, *pro rata tempore*, mediante a aplicação da fórmula constante no subitem 7.12 deste contrato, que será descontada dos pagamentos eventualmente devidos pelo Contratante ou cobrados judicialmente. O atraso, para efeito de cálculo de multa, será contado em dias corridos, a partir do dia seguinte ao do vencimento do prazo de entrega, se dia de expediente normal na repartição interessada, ou no primeiro dia útil seguinte.

13.4.2.5 - Em despacho, com fundamentação sumária, poderá ser relevado:

a) O atraso na execução do objeto da licitação não superior a 05 (cinco) dias; e

b) A execução de multa cujo montante seja inferior ao dos respectivos custos de cobrança.

13.4.2.6- A multa poderá ser aplicada cumulativamente com outras sanções, segundo a natureza e a gravidade da falta cometida, observados os princípios da proporcionalidade e da razoabilidade.

13.4.2.7- Persistindo o atraso por mais de 30 (trinta) dias, será aberto Processo Administrativo com o objetivo de anulação da nota de empenho e/ou rescisão unilateral do Contrato, exceto se houver justificado interesse do Contratante em admitir atraso superior a 30 (trinta) dias, sendo mantidas as penalidades na forma do subitem 13.4.1.1 e 13.4.2.1.

13.4.3 - **SUSPENSÃO:** É a sanção que impede temporariamente o fornecedor de participar de licitações e de contratar com a Administração, e suspende o registro cadastral do Contratado no Sistema de Cadastramento Unificado de Fornecedores do Município, quando este estiver implantado, de acordo com os prazos a seguir:

13.4.3.1 - Por até 90 (noventa) dias, quando a licitante deixar de entregar, no prazo estabelecido no edital, os documentos e anexos exigidos, por meio eletrônico, de forma provisória, ou, em original ou cópia autenticada, de forma definitiva, ou ainda, atrasar, sem justificativa pertinente ao certame, qualquer fase da licitação;

13.4.3.2 - Por até 02 (dois) anos, quando a licitante, convocada dentro do prazo de validade de sua proposta, não celebrar o Contrato, ensejar o retardamento na execução do seu objeto, falhar ou fraudar na execução do Contrato.

13.4.3.3 - Por até 05 (cinco) anos, quando a Contratada:

13.4.3.3.1. Apresentar documentos fraudulentos, adulterados ou falsificados nas licitações, objetivando obter, para si ou para outrem, vantagem decorrente da adjudicação do objeto da licitação;

13.4.3.3.2. Tenha praticado atos ilícitos visando a frustrar os objetivos da licitação; e

13.4.3.3.3. Receber qualquer das multas previstas no subitem 13.4.2 e não efetuar o pagamento.

13.4.3.4 - São competentes para aplicar a penalidade de suspensão:

a) O Setor responsável pelas licitações do Contratante, quando o descumprimento da obrigação ocorrer no âmbito do procedimento licitatório; e

b) O Ordenador de Despesas do Contratante, se o descumprimento da obrigação ocorrer na fase de execução do objeto da licitação, entendida desde a recusa em retirar a nota de empenho ou assinar o Contrato ou qualquer documento hábil que venha substituí-lo.

13.4.5 - **DECLARAÇÃO DE INIDONEIDADE:** A declaração de inidoneidade será aplicada somente pelo Secretário do Município responsável, à vista dos motivos informados na instrução processual.

13.4.5.1 - Será declarada inidônea a empresa que cometer ato como os descritos nos arts. 90, 92, 93, 94, 95, 96 e 97 da Lei nº 8.666/93.

13.5 - Disposições gerais

13.5.1 - As sanções previstas nos subitens 13.4.3 e 13.4.4 poderão também ser aplicadas às empresas ou aos profissionais que, em razão do Contrato:

13.5.1.1 - Tenham sofrido condenação definitiva por praticarem, por meios dolosos, fraude fiscal no recolhimento de quaisquer tributos;



PREFEITURA MUNICIPAL DE CONSELHEIRO LAFAIETE

13.5.1.2 - Tenham praticado atos ilícitos visando a frustrar os objetivos da licitação;

13.5.1.3 - Demonstrem não possuir idoneidade para contratar com a Administração em virtude de atos ilícitos praticados.

13.6 - Do direito de defesa

13.6.1 - É facultado ao Contratado interpor recurso contra a aplicação das penas de advertência, suspensão temporária ou de multa, no prazo de 05 (cinco) dias úteis, a contar da ciência da respectiva notificação.

13.6.2 - O recurso será dirigido ao Ordenador de Despesas do órgão Contratante, por intermédio da autoridade que aplicou a sanção, a qual poderá reconsiderar sua decisão, no prazo de 05 (cinco) dias úteis, ou, nesse caso, a decisão ser proferida dentro do prazo de 05 (cinco) dias úteis, contado do recebimento do recurso, sob pena de responsabilidade.

13.6.3 - Na contagem dos prazos estabelecidos neste item, excluir-se-á o dia do início e incluir-se-á o do vencimento, e considerar-se-ão os dias consecutivos, exceto quando for explicitamente disposto em contrário;

13.6.4 - Assegurado o direito à defesa prévia e ao contraditório, e após exaurida a fase recursal, a aplicação da sanção será formalizada por despacho motivado, cujo extrato deverá ser publicado nos Diários Oficiais da União e do Estado de Minas Gerais, devendo constar:

13.6.4.1 - A origem e o número do processo em que foi proferido o despacho.

13.6.4.2 - O prazo do impedimento para licitar e contratar;

13.6.4.3 - O fundamento legal da sanção aplicada; e

13.6.4.4 - O nome ou a razão social do punido, com o número de sua inscrição no Cadastro da Receita Federal.

13.7 - Do assentamento em registros

13.7.1 - Ficam desobrigadas do dever de publicação nos Diários Oficiais da União, do Estado de Minas Gerais e do Município as sanções aplicadas com fundamento nos subitens 13.4.1 e 13.4.2, as quais se formalizam por meio de simples apostilamento e/ou registro em sistema, na forma do artigo 65, § 8º, da Lei nº 8.666/93.

13.7.2 - Os prazos referidos neste documento só se iniciam e vencem em dia de expediente no órgão ou na entidade.

13.8 - Da sujeição a perdas e danos

13.8.1 - Independentemente das sanções legais cabíveis, previstas no edital, a Contratada ficará sujeita, ainda, à composição das perdas e danos causados ao Contratante pelo descumprimento das obrigações licitatórias.

CLÁUSULA DÉCIMA QUARTA - DA RESCISÃO DO CONTRATO

14.1 - A inexecução, total ou parcial, deste Contrato dará ensejo a sua rescisão e acarretará as consequências previstas neste instrumento e na legislação pertinente;

14.2 - Sem prejuízo de outras sanções, constituem motivos para rescisão deste Contrato, pelo Contratante:

a) O não cumprimento de prazos;

b) O não cumprimento das condições técnicas constantes das especificações e dos projetos;

c) A lentidão na execução dos serviços, que leve o Contratante a presumir sua não conclusão no prazo contratual;

d) O atraso injustificado no início dos serviços;

e) A paralisação da obra, sem justa causa e prévia comunicação ao Contratante;

f) A subcontratação total dos serviços e cessão ou transferência total ou parcial deste contrato;

g) A subcontratação, ainda que parcial, e no que for permitido, dos serviços objeto deste Contrato, sem a prévia e expressa autorização do Contratante;

h) A associação do contratado com outrem, bem como a fusão, cisão ou incorporação, não admitida neste Contrato ou no Edital que originou o mesmo;

i) A decretação de falência ou a instauração de insolvência civil;

j) A dissolução da sociedade ou falecimento do Contratado;

k) A alteração societária que modifique a finalidade ou a estrutura do Contratado que, a juízo do Contratante, inviabilize ou prejudique a execução deste Contrato;

l) O protesto de títulos ou a emissão de cheques sem a suficiente provisão de fundos, que caracterizem a insolvência do Contratado;

m) A prática de qualquer ato que vise fraudar ou burlar o fisco ou órgão/entidade



PREFEITURA MUNICIPAL DE CONSELHEIRO LAFAIETE

arrecadador/credor dos encargos sociais e trabalhistas ou de tributos;

- n) O descumprimento das determinações emanadas da fiscalização, assim como as de seus superiores;
- o) O cometimento reiterado de faltas na execução dos serviços;
- p) Quebra de sigilo sobre as informações e documentos recebidos do Contratante, para a execução dos serviços contratados, bem como sobre os desenvolvidos pelo Contratado, por força do Contrato;
- q) Razões de interesse público;
- r) A ocorrência de caso fortuito ou de força maior, regularmente comprovada, impeditiva da execução do Contrato.

14.3 - Constituem motivos para rescisão deste Contrato pelo Contratado:

- a) A supressão de serviços, por parte do Contratante, sem anuência do Contratado, acarretando modificações do valor inicial do Contrato, além do limite permitido em lei;
- b) A suspensão de sua execução, por ordem escrita do Contratante, por prazo superior a 120 (cento e vinte) dias, salvo em caso de calamidade pública, grave perturbação da ordem interna ou guerra ou ainda por força de ato governamental;
- c) O atraso superior a 90 (noventa) dias nos pagamentos devidos pelo Contratante relativos aos serviços já recebidos e faturados;
- d) A ocorrência de caso fortuito ou de força maior, regularmente comprovada, impeditiva da execução do Contrato;
- e) Quando o Contratado não apresentar a garantia de cumprimento do objeto, na forma do disposto no item deste Contrato que trata da Garantia.

14.4 - Nos casos relacionados nas alíneas de "a" a "c" do subitem 14.3 a Contratada será ressarcida dos prejuízos até então sofridos, desde que regularmente comprovados, tendo, ainda, direito a:

- a) Devolução da garantia prestada;
- b) Pagamento dos serviços que executou, desde que aceitos, até a data da rescisão do Contrato, porventura ainda não pagos.

14.5 - A rescisão do Contrato, efetivada pelo Contratante, com base no ajuste constante nas alíneas de "a" a "p" do subitem 14.2, acarreta as seguintes consequências, sem prejuízo da aplicação das sanções previstas neste Contrato e na lei:

- a) Assunção imediata, pelo Contratante, dos serviços objeto deste Contrato, no estado e no local em que se encontram, por ato próprio seu;
- b) Ocupação e utilização, pelo Contratante, do local, instalações, equipamentos, materiais e pessoal empregado na execução dos serviços, indispensáveis à sua continuidade, os quais serão devolvidos ou ressarcidos posteriormente ao Contratado, mediante avaliação prévia do Contratante;
- c) Execução, imediata, da garantia contratual constituída para se ressarcir de danos, inclusive multas aplicadas;
- d) Retenção dos créditos decorrentes deste Contrato, até o limite dos prejuízos causados pelo Contratado;
- e) Suspensão temporária de participação em licitação e impedimento de contratar com a Administração, pelo prazo de até 05 (cinco) anos;
- f) Declaração de inidoneidade para licitar ou contratar com a Administração Pública enquanto perdurarem os motivos determinantes da punição ou até que seja promovida a reabilitação perante a própria autoridade que aplicou a penalidade, que será concedida sempre que o Contratado ressarcir a Administração pelos prejuízos resultantes e após decorrido o prazo da sanção aplicada com base no subitem anterior.

14.6 - A rescisão do Contrato, seja decretada pelo Contratante ou pelo Contratado, não impedirá que a Contratante dê continuidade à execução dos serviços, mediante contratação de terceiros;

14.7 - A rescisão fundamentada por razões de interesse público ou a ocorrência de caso fortuito ou de força maior dará ao Contratado o direito a liberação da garantia contratual e ao recebimento do (s) valor (es) pertinente (s) aos serviços executados e aceitos;

14.8 - Ocorrendo a rescisão do Contrato, o Contratante constituirá "Comissão" para arrolamento da situação dos serviços, no momento da sua paralisação e concederá prazo corrido de 48 (quarenta e oito) horas, para que o Contratado indique seu representante.

14.8.1 - Vencido o prazo e não indicando o Contratado o seu representante ou não comparecendo o indicado para execução dos trabalhos, a "Comissão" fará o respectivo arrolamento.

14.8.2 - Em quaisquer das hipóteses as partes declaram aceitar incondicionalmente o relatório de arrolamento feito.



PREFEITURA MUNICIPAL DE CONSELHEIRO LAFAIETE

14.9 - Caso não convenha ao Contratante exercer o direito de rescindir o Contrato, quando a ação ou omissão do Contratado justificar essa medida, poderá suspender a execução do mesmo, a seu exclusivo critério, suspendendo o pagamento de faturas pendentes e/ou intervindo na execução dos serviços, da maneira que melhor atenda aos seus interesses, até que o Contratado cumpra integralmente a condição contratual infringida.

14.9.1 - Na hipótese de ocorrer acréscimos nos preços dos serviços, em consequência da adoção das medidas mencionadas neste item, correrão os mesmos por conta do Contratado e o respectivo valor poderá ser descontado dos seus créditos ou da garantia constituída.

CLÁUSULA DÉCIMA QUINTA – DA FORÇA MAIOR OU CASO FORTUITO

Constitui motivo de força maior ou caso fortuito, para justificativa de atraso ou falta cometida por qualquer uma ou ambas as partes, aos termos do presente Instrumento, os fatos cujos efeitos não seja possível evitar ou impedir, nos termos do parágrafo único do art. 393 do Código Civil, desde que essas causas afetem, diretamente, as obras/serviços contratados.

CLÁUSULA DÉCIMA SEXTA – DAS ALTERAÇÕES DO CONTRATO

16.1 – O Contratante reserva a si direito de introduzir modificações no projeto, mesmo durante a execução dos serviços, sempre que julgar necessário. No exercício deste direito, porém, o Contratante se empenhará no sentido de evitar prejuízos ao Contratado;

16.1.1 - As alterações contratuais sob alegação de falhas ou omissões em qualquer das peças, orçamentos, plantas, especificações, memoriais ou estudos técnicos preliminares do projeto básico não poderão ultrapassar, no seu conjunto, 10% (dez por cento) do valor total do contrato.

16.2 - Em caso de aditamento contratual que incorra em inclusão de serviços não previstos inicialmente na planilha orçamentária, os preços desses novos serviços serão reduzidos na mesma proporção do desconto ofertado pela contratada à época da licitação, ou seja, sofrerão redução proporcional à diferença percentual original entre os custos unitários dos insumos e serviços cotados em sua proposta e aqueles constantes na planilha orçamentária do órgão licitante.

CLÁUSULA DÉCIMA SÉTIMA – DA SUBCONTRATAÇÃO

17.1 - É vedada a subcontratação total do objeto do contrato, bem como dos serviços principais, ou seja, os considerados para efeito de atestação da capacidade técnico-operacional e técnico profissional como relevantes.

17.2 - A subcontratação de que trata este item não exclui a responsabilidade do contratado perante o órgão licitante quanto à qualidade técnica da obra ou do serviço prestado.

17.3 - A subcontratação depende de autorização prévia por parte do Contratante, com parecer técnico da fiscalização, ao qual cabe avaliar se a subcontratada cumpre os requisitos de qualificação técnica necessários para a execução dos serviços.

17.4 - Em qualquer hipótese de subcontratação, permanece a responsabilidade integral da Contratada pela perfeita execução contratual, cabendo-lhe realizar a supervisão e coordenação das atividades da subcontratada, bem como responder perante o Contratante pelo rigoroso cumprimento das obrigações contratuais correspondentes ao objeto da subcontratação.

CLÁUSULA DÉCIMA OITAVA - DO RECEBIMENTO DOS SERVIÇOS

18.1 - Após a conclusão dos serviços contratados, o CONTRATADO, mediante requerimento ao dirigente do CONTRATANTE, poderá solicitar o recebimento dos mesmos.

18.2 - Os serviços concluídos poderão ser recebidos provisoriamente, a critério do Contratante pelo responsável por seu acompanhamento e fiscalização, mediante termo circunstanciado, assinado pelas partes, em até 15 (quinze) dias da comunicação escrita do contratado.

18.3 - O termo circunstanciado citado no item anterior deve, quando:

a) Os serviços estiverem em conformidade com os requisitos preestabelecidos, explicitar esse fato no texto, que deverá ser datado e assinado pelo responsável pelo recebimento.

b) Os serviços apresentarem não conformidade com os requisitos preestabelecidos, relacionar os serviços desconformes, explicando as razões das inconsistências, dando prazos para correção, que não poderão ser superiores a 90 (noventa) dias.

18.4 - O Contratado fica obrigada a reparar, corrigir, remover, reconstruir ou substituir, às suas expensas, no todo ou em parte, o objeto em que se verificarem vícios, defeitos ou incorreções resultantes da execução ou materiais empregados, cabendo à fiscalização não atestar a última e/ou única medição de serviços até que sejam sanadas todas as eventuais pendências que possam vir a



PREFEITURA MUNICIPAL DE CONSELHEIRO LAFAIETE

ser apontadas no Termo de Recebimento Provisório.

18.5 - São condições indispensáveis para a efetiva emissão do Termo de Recebimento Definitivo, a apresentação pelo Contratado dos seguintes documentos:

- a) Certidão Negativa de Débito - CND;
- b) Projeto Como Construído (*As Built*), utilizando as especificações do CREA/MG (ou similar) para a elaboração do referido projeto, quando assim a obra exigir.

18.6 - A assinatura do Termo de Recebimento Definitivo não exime o Contratado das responsabilidades que lhe são cometidas pela legislação em vigor e por este contrato, nem exclui as garantias legais e contratuais, as quais podem ser arguidas pelo Contratante, dentro dos prazos de garantia e responsabilidade previstos em lei, se outro prazo não for estipulado neste Contrato.

18.7 - Após a assinatura do Termo de Recebimento Definitivo, a garantia prestada pelo Contratado será liberada e se em dinheiro, corrigida monetariamente, conforme procedimentos descritos na cláusula deste Contrato que trata de garantias.

CLÁUSULA DÉCIMA NONA - DA PARALISAÇÃO DOS SERVIÇOS

19.1 - O Contratante por conveniência administrativa ou técnica, se reserva o direito de paralisar, a qualquer tempo, a execução dos serviços, cientificando devidamente o Contratado, por escrito de tal decisão.

19.2 - Se o Contratado, por circunstância de força maior for impedida de cumprir total ou parcialmente o contrato, deverá comunicar imediatamente por escrito ao Contratante.

19.3 - Caso as paralisações referidas nos itens anteriores, ocorram uma ou mais vezes e perdurem por 10 (dez) dias ou mais, o Contratante poderá suspender o contrato, permanecendo a Contratada com as obrigações descritas no ato de suspensão.

19.3.1 - Com base na cláusula deste contrato, que trata das obrigações do Contratado, o Contratante no ato da suspensão deve elencar as obrigações que permanecerão para o Contratado.

19.4 - Em caso de paralisação da obra, o Contratado deverá apresentar à fiscalização, em até 05 (cinco) dias úteis, cópia da Guia de Recolhimento do FGTS e de Informações à Previdência Social-GFIP com o código de paralisação e o respectivo comprovante de entrega.

19.4.1 - A fiscalização deverá encaminhar cópia do documento mencionado ao setor financeiro do Contratante para o arquivamento e anotações necessárias.

19.5 - Se a suspensão injustificada do contrato perdurar por 120 (cento e vinte) dias, quaisquer das partes poderá solicitar a rescisão do Contrato.

19.6 - As despesas realizadas durante o período da paralisação e aceitas pela fiscalização serão pagas na primeira mediação de reinício dos serviços, mediante a apresentação dos seguintes documentos, sem prejuízos das exigências referentes aos pagamentos, no que couber:

- a) Autorização prévia da fiscalização com justificativa para que as mesmas sejam realizadas (ex: vigilância, desmobilização e as relacionadas com a manutenção do canteiro);
- b) Comprovantes da execução das mesmas (Ex: notas fiscais, recibos, folhas de pagamentos devidamente assinada pelo empregado, guias de encargos, etc.); Fotografias validadas pela fiscalização, contendo legenda e data;
- c) Outros que a fiscalização considerar necessários.

19.6.1 - A justificativa mencionada na alínea "a" deve explicitar as razões técnicas e/ou legais da execução dos serviços durante a paralisação.

CLÁUSULA VIGÉSIMA – DAS DISPOSIÇÕES GERAIS

20.1 - O Contratado se sujeita integralmente aos termos do presente contrato.

20.2 - Os casos omissos neste contrato serão resolvidos pelas Leis 8.666/93 e 12.642/2011, quando for o caso, e demais legislação pertinente.

20.3 - O Contratado deve informar imediatamente o Contratante, quando ocorrer alteração do endereço comercial, telefones, e-mail, com vistas a possibilitar eventual recebimento de correspondências, comunicados, notificações dentre outros.

20.3.1 - O descumprimento deste item, por parte do Contratado, implicará na aceitação, sem qualquer objeção, das determinações emanadas do Contratante, decorrentes de quaisquer tipos de comunicações eventualmente tentadas, relacionadas com a execução das obras ora contratadas.

20.4 - É vedado ao Contratado negociar duplicatas ou qualquer outro título cambial emitido contra o Contratante;

20.4.1 - O descumprimento desta condição contratual ensejará a aplicação das cominações ajustadas neste Instrumento.



PREFEITURA MUNICIPAL DE CONSELHEIRO LAFAIETE

20.5 - Os documentos discriminados neste contrato e os que vierem a ser emitidos pelas partes, em razão deste, o integrarão para todos os fins de direito, independente de transcrição e lhe são anexos.

20.6 - Compete ao Contratante dirimir divergência, de qualquer natureza, havida entre os documentos integrantes deste Instrumento;

20.7 - As partes considerarão completamente cumprido o contrato no momento em que todas as obrigações aqui estipuladas estiverem efetivamente satisfeitas, nos termos de direito e aceitas pelo Contratante;

20.7.1 - Se qualquer das partes relevar alguma eventual falta relacionada com a execução deste Contrato, tal fato não significa liberação ou desoneração a qualquer delas, para o cometimento de outras.

CLÁUSULA VIGÉSIMA PRIMEIRA - DA DOTAÇÃO ORÇAMENTÁRIA

As despesas de que trata o presente contrato correrão à conta das seguintes classificações orçamentárias ou a que vier a lhe substituir:

XX

CLÁUSULA VIGÉSIMA SEGUNDA – DO GERENCIAMENTO

O presente contrato será acompanhado pelo servidor XXX, cargo XXX, lotado XXX, que ficará responsável por fiscalizar a execução do mesmo, verificando a procedência do serviço prestado, registrando todas as ocorrências e deficiências verificadas em relatório, devendo manter contatos com o Contratado para a solução dos problemas detectados, bem como acompanhar a vigência do mesmo, nos termos do art. 67 da Lei 8.666/93.

Parágrafo Primeiro - As exigências e a atuação da fiscalização pelo Município de Conselheiro Lafaiete em nada restringem a responsabilidade única, integral e exclusiva do contratado no que concerne à execução do objeto do contrato.

Parágrafo Segundo – O Contratado permitirá e oferecerá condições para a mais ampla e completa fiscalização, durante a vigência do mesmo, fornecendo informações, propiciando o acesso à documentação pertinente e atendendo às observações e exigências apresentadas pela fiscalização/gestor.

CLÁUSULA VIGÉSIMA TERCEIRA – DA PUBLICAÇÃO

O extrato do presente contrato será publicado por conta do Contratante.

CLÁUSULA VIGÉSIMA QUARTA – DO FORO

As partes elegem o foro da Comarca de Conselheiro Lafaiete/MG, para dirimir as questões oriundas deste contrato.

E por estarem justos e contratados, firmam o presente em 02 (duas) vias de igual teor e forma, para que cumpra seus efeitos legais.

Conselheiro Lafaiete, _____ de _____ de 2020.

Empresa
CNPJ

XXX
Secretário Municipal XXX

XXXXXXX
Prefeito Municipal

XXXXXX
Procurador Municipal



PREFEITURA MUNICIPAL DE CONSELHEIRO LAFAIETE

Processo Licitatório nº: 113/2020
Modalidade: Tomada de Preços nº: 010/2020

ANEXO XII

EXPLICATIVO BALANÇO PATRIMONIAL E DEMONSTRAÇÕES FINANCEIRAS

Para todas as situações:

O Balanço Patrimonial e Demonstrações Financeiras devem ser aqueles levantados no dia trinta e um de Dezembro do último exercício e apresentados da seguinte forma:

- a) Sociedade Anônima – original ou cópia autenticada;
 - b) Ltda – cópia legível da página do Diário Geral, devidamente autenticada onde tenha sido transcrito o Balanço Patrimonial Ativo/Passivo e a Demonstração do Resultado. Referidos documentos deverão estar devidamente assinados pelo Representante Legal da Empresa e do Contador Responsável, acompanhados dos respectivos Termos de Abertura e Encerramento, assim como do registro na Junta Comercial ou Cartório de Registro;
 - c) As Microempresas e equiparadas deverão, também, apresentar Balanço Patrimonial com Demonstração Financeira devidamente assinada pelo Representante legal e Contador Responsável, ficando dispensadas de apresentação dos Termos de Abertura e Encerramento, assim como do registro na Junta Comercial ou Cartório de Registro;
- c.1.) Nessa Hipótese a condição de optante deverá ser devidamente comprovada através de documentos idôneos.

Em qualquer situação é vedada a substituição do Balanço Patrimonial por Balancetes ou Balanços Provisórios.



PREFEITURA MUNICIPAL DE CONSELHEIRO LAFAIETE

JUSTIFICATIVA QUALIFICAÇÃO ECONÔMICA FINANCEIRA

1. A Constituição Federal, em seu artigo 37, XXI, expressamente dispõe que o processo de licitação pública somente permitirá as exigências de qualificação técnica e econômica indispensáveis à garantia do cumprimento das obrigações.
2. Desta forma, e como a Lei de Licitações o faz, é permitido que a Administração Pública exija a demonstração da boa condição financeira e técnica daqueles que desejam com ela contratar, sempre que isso for indispensável.
3. Por isso é que a Lei 8.666, de 1993 previu alguns mecanismos para Administração aferir a idoneidade dos licitantes, mas consignou que tais requisitos poderiam ser dispensados, na linha da previsão constitucional. Na verdade, tais requisitos devem ser dispensados sempre que não forem indispensáveis à garantia do cumprimento das obrigações.
4. Por esse motivo, a regra geral é não se exigir dos licitantes maiores demonstrações, e isso grassa na maior parte dos processos licitatórios, como o quer a Constituição Federal.
5. Ocorre, entretanto, que a experiência tem demonstrado que um número considerável de contratos de prestação de serviço com disponibilização de mão de obra em regime de dedicação exclusiva tem se revelado uma fonte de grandes prejuízos para a Administração Pública e para os trabalhadores envolvidos. Não seria necessário estender-se nesse ponto, por serem verdadeiramente notórios os problemas que a Administração vem enfrentando nesses contratos, nomeadamente o de falta de pagamento de salários dos empregados, do recolhimento dos tributos, dos benefícios e obrigações correlatas, até se chegar à extinção contratual, sem o pagamento das verbas rescisórias.
6. Um dos motivos que contribui para se chegar nessa situação é, justamente, a Administração selecionar essas empresas da mesma forma que o faz para os demais objetos contratuais, ou seja, exigindo poucas demonstrações de qualificação econômica e técnica.
7. O princípio da isonomia, por sua vez, reclama que os iguais devem ser tratados de maneira igual, e os desiguais, desigualmente. Assim, se este tipo de objeto contratual tem certo diferencial, não é adequado tratá-lo como na generalidade dos casos. Isso ofende o sobredito princípio e inclusive causa prejuízo ao interesse público.
8. E não existe dúvida quanto à diferenciação desse tipo de objeto contratual, basta ver que os contratos com disponibilização de mão de obra tem merecido um tratamento bastante específico do Poder Público, seja nas instâncias normativas (com edição de normas específicas, como a IN 02, de 2008, do Ministério do Planejamento, ou a RESOLUÇÃO N.º 98, DE 2009, do CNJ), seja principalmente perante o Poder Judiciário (com milhares de julgados sobre o tema na Justiça do Trabalho, incluindo o Tribunal Superior do Trabalho, e mesmo o Egrégio Supremo Tribunal Federal).
9. Assim, a situação especial desse tipo de serviço demanda um tratamento diferenciado também nas licitações e contratos. A forma que tem sido feita a seleção – igualando-os com os demais - tem sido causa de vários problemas administrativos e sociais. Algumas vezes até mesmo o princípio da continuidade do serviço público tem sido afetado por conta das vicissitudes nessa seara contratual.
10. Por conta disso, nesses contratos com dedicação exclusiva de mão de obra, é recomendável que a Administração se valha de todo o instrumental previsto em lei para selecionar a proposta mais vantajosa. E tal instrumental tem um norte muito claro no sentido que a Administração procure contratar com empresas que tenham uma boa saúde financeira.
11. A principal forma de se aquilatar isso é através da análise dos balanços contábeis, com vistas a identificar a capacidade da empresa de arcar com o compromisso assumido de forma relativamente independente da Administração Pública. A lei tem o norte muito claro de afastar as empresas que se mostram totalmente dependentes da Administração para honrar os compromissos.



PREFEITURA MUNICIPAL DE CONSELHEIRO LAFAIETE

12. Isso pode ser notado mais claramente no art. 78, XV, que estabelece expressamente a responsabilidade de os contratados arcarem com até 90 dias de execução contratual, sem que a Administração implemente sua contrapartida no negócio. Nessa trilha, o artigo 31 prevê uma série de requisitos, tratados mais à frente, voltados à comprovação dessa capacidade financeira, ainda que se valha de termos destinados a colocar limites nessas exigências.

13. Ou seja, as exigências podem ser feitas, portanto, dentro de certos limites; quais sejam? Os limites do indispensável à garantia do cumprimento das obrigações.

14. A questão, portanto, é saber o que seria indispensável verificar nesses casos sobre a saúde financeira da empresa; o que a empresa precisa demonstrar para garantir minimamente o cumprimento das obrigações assumidas.

15. Pois bem, então, antes de tudo, é preciso saber quais seriam estas obrigações, para só então divisar o que seria necessário comprovar.

16. Nesse sentido, a resposta é fornecida pela própria lei de licitações, e já foi citada acima: a empresa contratada por qualquer órgão da Administração Pública Brasileira tem a obrigação legal de executar o contrato por até 90 dias, independentemente de pagamento.

17. Isso significa, em termos bastante claros, que se deve perquirir a capacidade de a licitante honrar com este compromisso. A dimensão dele é que variará, de acordo com o contrato.

18. Fixado este princípio, de que a Administração pode exigir a demonstração da capacidade de honrar a execução do contrato por até 90 dias, sem recebimento de pagamento algum, Resta então traduzi-lo em termos práticos. Nesse passo, o artigo 31 da Lei de Licitações dispõe que:

Art. 31. A documentação relativa à qualificação econômico-financeira limitar-se-á a:

I - balanço patrimonial e demonstrações contábeis do último exercício social, já exigíveis e apresentados na forma da lei, que comprovem a boa situação financeira da empresa, vedada a sua substituição por balancetes ou balanços provisórios, podendo ser atualizados por índices oficiais quando encerrado há mais de 3 (três) meses da data de apresentação da proposta;

II - certidão negativa de falência ou concordata expedida pelo distribuidor da sede da pessoa jurídica, ou de execução patrimonial, expedida no domicílio da pessoa física;

III - garantia, nas mesmas modalidades e critérios previstos no "caput" e § 1º do art. 56 desta Lei, limitada a 1% (um por cento) do valor estimado do objeto da contratação.

19. Isso significa, em termos bastante claros, que se deve perquirir a capacidade de a licitante honrar com este compromisso. A dimensão dele é que variará, de acordo com o contrato.

20. Como, evidentemente, a certidão negativa de falência e a garantia de 1% não têm o condão de demonstrar a capacidade de execução do contrato, independentemente do pagamento por parte da Administração; serão o balanço patrimonial e as demonstrações contábeis do último exercício social que poderão revelar tal condição.

21. Assim, a análise de tal documento deve demonstrar que a empresa tem disponibilidade de caixa para honrar tais compromissos, ou no mínimo condições de alcançar essa condição em curto prazo. No caso dos serviços com mão de obra, em que a demanda por recursos é grande devido ao pagamento de salários e encargos, a questão não é a empresa deter patrimônio suficiente para fazer frente à magnitude das obrigações assumidas, mas sim a capacidade de transformar esse patrimônio em numerário. Em uma palavra: liquidez.

22. Prescreve o art. 31, §5º:



PREFEITURA MUNICIPAL DE CONSELHEIRO LAFAIETE

§ 5o A comprovação de boa situação financeira da empresa será feita de forma objetiva, através do cálculo de índices contábeis previstos no edital e devidamente justificados no processo administrativo da licitação que tenha dado início ao certame licitatório, vedada a exigência de índices e valores não usualmente adotados para correta avaliação de situação financeira suficiente ao cumprimento das obrigações decorrentes da licitação.

23. Ante o estabelecido no referido dispositivo, a exigência dos índices contábeis no instrumento convocatório deve ser plenamente justificada na fase interna do processo administrativo da licitação, e somente poderão ser exigidos indicadores e valores usualmente adotados em procedimentos licitatórios, para a correta avaliação da situação econômico-financeira da empresa participante do certame. Tem-se, pois, que os índices são aqueles que refletem a saúde financeira de um segmento do mercado.

24. Sobre a necessidade de justificativa técnica na fixação do índice de liquidez, o Tribunal de Contas do Estado de Minas Gerais já se manifestou, a conferir:

Representação. Justificativa na fixação do índice de liquidez. —Carlos Pinto Coelho Motta enfatiza que 'a obrigatoriedade de o índice de liquidez ser usual no mercado, e ser motivado na fase interna do processo é prevista (...) como garantia da competição saudável e do não comprometimento do universo de licitantes' (In 'Eficácia nas Licitações e Contratos', 9. ed. Belo Horizonte: Del Rey, 2002, p. 304). Nessa linha é o pensamento do Professor Jessé Torres Pereira Júnior: 'A fixação deste índice [de liquidez] deve ser acompanhada obrigatoriamente de justificativa, o que em grande parte irá inibir a fixação de índices altos, capazes de afastar interessados' (...) (Representação n.º 742290. Rel. Conselheiro Simão Pedro Toledo. Sessão do dia 28/11/2007)

25. A usualidade dos índices exigidos no certame pode ser aferida através de comparação com as fórmulas e os índices contábeis utilizados pelos demais entes, cumprindo registrar exemplificativamente as fórmulas e os índices contábeis usualmente utilizados nas licitações do Governo Federal, conforme orientação da Secretaria de Logística e Tecnologia da Informação do Ministério do Planejamento, Orçamento e Gestão, expressa na Instrução Normativa nº 2, de 11/10/2010, cujo instrumento veio a estabelecer novas normas para o funcionamento do Sistema de Cadastramento Unificado de Fornecedores – SICAF, a conferir:

Art. 43. Os atos convocatórios devem conter cláusulas que assegurem o cumprimento das disposições contidas nesta norma, bem como as descritas nos incisos seguintes, de modo a explicitar que:

[...]

V – a comprovação da situação financeira da empresa será constatada mediante obtenção de índices de Liquidez Geral (LG), Solvência Geral (SG) e Liquidez Corrente (LC), resultantes da aplicação das fórmulas:

$$LG = \frac{\text{Ativo Circulante} + \text{Realizável a Longo Prazo}}{\text{Passivo Circulante} + \text{Passivo Não Circulante}}$$

$$SG = \frac{\text{Ativo Total}}{\text{Passivo Circulante} + \text{Passivo Não Circulante}}$$

$$LC = \frac{\text{Ativo Circulante}}{\text{Passivo Circulante}}$$

Parágrafo único. O fornecedor registrado no SICAF terá os índices, referidos no inciso V deste artigo calculados, automaticamente, pelo Sistema.

Art. 44. O instrumento convocatório deverá prever, também, que as empresas que apresentarem resultado igual ou menor que 1 (um), em qualquer dos índices referidos no inciso V do art. 43 desta



PREFEITURA MUNICIPAL DE CONSELHEIRO LAFAIETE

norma, quando da habilitação, deverão comprovar, considerados os riscos para a Administração, e, a critério da autoridade competente, o capital mínimo ou o patrimônio líquido mínimo, na forma dos §§ 2º e 3º, do art. 31 da Lei nº 8.666, de 1993, como exigência para sua habilitação, podendo, ainda, ser solicitada prestação de garantia na forma do § 1º do art. 56 do referido diploma legal, para fins de contratação.

26. Oportuno esclarecer que o Índice de Endividamento, também conhecido como Índice de Endividamento Total ou Índice de Endividamento Geral, representa o quanto a totalidade do ativo da empresa é necessário para liquidar sua dívida total, ou, noutras palavras, o quanto é a dependência de capital de terceiros na empresa, e pode ser calculado através da fórmula: (Passivo Circulante + Exigível a Longo Prazo) / Ativo Total. O Índice de Endividamento corresponde ao cálculo inverso do Índice de Solvência Geral.

27. A Administração Federal adota, para fins de avaliação da situação econômico-financeira da empresa licitante, os índices de Liquidez Corrente – LC, Liquidez Geral – LG e Solvência Geral – SG, sendo que, neste último, sua fórmula, também é definida levando-se em conta, para efeito de comparação com o Passivo (Passivo Circulante + Exigível a Longo Prazo), o **Ativo Total**.

28. Da mesma forma, seguindo a metodologia adotada pela Administração Federal, a Administração Estadual de Minas Gerais, por meio do Decreto nº 44.431, de 29/12/2006, instituiu o Cadastro Geral de Fornecedores – CAGEF, conforme previsto no art. 34 da Lei nº 8.666/93. O referido Decreto adota, como parâmetros de avaliação, idênticos indicadores utilizados pela Administração Federal, quais sejam, Liquidez Corrente, Liquidez Geral e Solvência Geral, cujos elementos integrantes de cada fórmula, também são idênticos, a conferir:

Art. 8º. O cadastramento do fornecedor será feito mediante a apresentação dos seguintes documentos:

[...]

§ 4º. O fornecedor cadastrado no CAGEF terá sua situação financeira avaliada com base nas fórmulas contidas no Anexo II deste Decreto.

ANEXO II

$$LG = \frac{\text{Ativo Circulante} + \text{Realizável a Longo Prazo}}{\text{Passivo Circulante} + \text{Exigível a Longo Prazo}}$$

$$SG = \frac{\text{Ativo Total}}{\text{Passivo Circulante} + \text{Exigível a Longo Prazo}}$$

$$LC = \frac{\text{Ativo Circulante}}{\text{Passivo Circulante}}$$

28. Posteriormente, a Administração Estadual de Minas Gerais revogou o mencionado Decreto n.º 44.431/2006, editando em sua substituição o Decreto de n.º 45.902, de 27/01/2012. Apesar de revogado o Decreto anterior, que regulamentava o CAGEF, no instrumento normativo em vigor (Decreto n.º 45.902/2012 – art. 16, § 1.º) foram mantidos os mesmos índices contábeis, na forma anteriormente prevista, para efeito de avaliação da situação financeira das empresas interessadas.

29. Por conseguinte, verifica-se que a conceituação dos indicadores e respectivas fórmulas estabelecidas pela Administração Estadual de Minas Gerais, para se avaliar a situação financeira das empresas licitantes, são idênticas àquelas adotadas pela Administração Federal.

30. Diante do exposto, os índices utilizados no certame encontram-se em conformidade com os índices usualmente adotados no âmbito da Administração Federal e Estadual de Minas Gerais, o que



PREFEITURA MUNICIPAL DE CONSELHEIRO LAFAIETE

atende plenamente às determinações contidas no § 5.º do art. 31 da Lei Geral de Licitações, para a correta avaliação da situação econômico-financeira das empresas interessadas.

31. Ainda sobre as fórmulas mais usadas em editais para aferir a boa situação financeira da empresa licitante, destaca-se o artigo “Índice de Liquidez ou de Endividamento para fins de Análise do Balanço”¹:

As fórmulas mais usadas em editais para aferir a boa situação financeira da licitante são:

$$\text{Liquidez Geral} = \frac{\text{Ativo Circulante} + \text{Realizável a Longo Prazo}}{\text{Passivo Circulante} + \text{Exigível a Longo Prazo}}$$

$$\text{Solvência Geral} = \frac{\text{Ativo Total}}{\text{Passivo Circulante} + \text{Exigível a Longo Prazo}}$$

$$\text{Endividamento Total} = \frac{\text{Passivo Circulante} + \text{Exigível a Longo Prazo}}{\text{Ativo Total}}$$

O dispositivo legal que regulamenta a utilização de índices para avaliar a condição financeira da licitante, encontra-se no artigo 31, § 5º da Lei Federal nº 8.666/93 e demais alterações posteriores:

[...]

Geralmente, os índices que refletem a boa situação financeira de empresas de diversos segmentos de mercado encontram-se nas revistas ou informativos especializados em matérias econômicas: Revista Conjuntura Econômica, Jornal Gazeta Mercantil, Jornal O Valor etc.

Quanto aos índices contábeis para aferição da qualificação econômico-financeira, segue a justificativa.

[...]

Da leitura do dispositivo supra, depreende-se, preliminarmente, quatro características a respeito da forma de se apurar a qualificação econômico-financeira do licitante:

1. a boa situação financeira deverá ser comprovada de forma objetiva, ou seja, concreta, exata;
2. os índices contábeis deverão estar expressos no ato convocatório;
3. o índice escolhido deverá estar justificado no processo; e
4. será vedada a utilização de índices não adotados usualmente.

Realizada pesquisa na legislação específica e em órgãos que promovem procedimentos licitatórios, constatou-se a utilização dos seguintes índices contábeis, conclusivamente, os mais adotados no segmento de licitações:

ÍNDICE DE LIQUIDEZ GERAL – ILG

$$\text{ILG} = \frac{\text{Ativo Circulante} + \text{Realizável a Longo Prazo}}{\text{Passivo Circulante} + \text{Exigível a Longo Prazo}}$$

Índice de Liquidez Geral (ILG) indica quanto a empresa possui em disponibilidades, bens e direitos realizáveis no curso do exercício seguinte para liquidar suas obrigações, com vencimento neste mesmo período.

¹ Disponível em: <http://www.portaldelicitacao.com.br/questoes-sobre-licitacoes/edital/239-indices-de-liquidez-ou-endividamento-para-fins-de-analise-do-balanco.html>. A pesquisa contou com a colaboração de Ariosto Mila Peixoto, advogado especializado em licitações públicas e contratos.



PREFEITURA MUNICIPAL DE CONSELHEIRO LAFAIETE

ÍNDICE DE LIQUIDEZ CORRENTE – ILC

$$ILC = \frac{\text{Ativo Circulante}}{\text{Passivo Circulante}}$$

Índice de Liquidez Corrente (ILC) indica quanto a empresa possui em recursos disponíveis, bens e direitos realizáveis a curto prazo, para fazer face ao total de suas dívidas de curto prazo.

ÍNDICE DE SOLVÊNCIA GERAL – ISG

$$ISG = \frac{\text{Ativo Total}}{\text{Passivo Circulante} + \text{Exigível a Longo Prazo}}$$

O índice de Solvência Geral expressa o grau de garantia que a empresa dispõe em Ativos (totais), para pagamento do total de suas dívidas. Envolve além dos recursos líquidos, também os permanentes.

Para os três índices colacionados (ILG, ILC e ISG), o resultado "> 1" é indispensável à comprovação da boa situação financeira, sendo certo que, quanto maior o resultado (1,20; 1,30; 1,50; etc), melhor será a condição da empresa.

ÍNDICES CONTÁBEIS – Situação – ILC, ILG e ISG

- < (menor) que 1,00: Deficitária
- 1,00 a 1,35: Equilibrada
- (maior) que 1,35: Satisfatória

Diante de todo o exposto, conclui-se pela adoção dos índices que retratam situação financeira equilibrada e que aumentam consideravelmente o universo de competidores:

- ILG: maior ou igual a 1,00; e
- ISG: maior ou igual a 1,00.

Portanto, o atendimento aos índices estabelecidos no Edital, demonstrará uma situação EQUILIBRADA da licitante. Caso contrário, o desatendimento dos índices revelará uma situação DEFICITÁRIA da empresa, colocando em risco a execução do contrato.

Ante o exposto, a exigência do Edital nada mais fez que traduzir em critérios objetivos o disposto no art. 37, XXI, da Constituição Federal, uma vez que a contratação de empresas em situação EQUILIBRADA é o mínimo que o SESI deve cercar-se para assegurar o integral cumprimento do contrato. Ademais, os índices escolhidos foram democráticos, na medida em que estabelecem um 'mínimo' de segurança na contratação. Destarte, não prosperam os argumentos da Impugnante de que os índices teriam sido discrepantes em relação ao objeto licitado.

Ademais, a BOA SITUAÇÃO FINANCEIRA exigida no artigo 31 não deixa margem a permitir índices que refletem situação financeira deficitária, como é o caso do presente edital.

32. Importante destacar que o Índice de Endividamento Geral (EG), previsto no edital em comento, em substituição ao Índice de Solvência Geral (SG), é comumente utilizado em editais de licitações, sendo sua fórmula definida, agregando os seguintes elementos:

$$\text{Índice de Endividamento Geral (EG)} = \frac{(\text{Passivo Circulante} + \text{Exigível a Longo Prazo})}{\text{Ativo Total}}$$

33. A fórmula que corresponde ao Grau de Endividamento (GE) tem em seu numerador, como elementos componentes, o Passivo Circulante e o Exigível a Longo Prazo e, em seu denominador, o Ativo Total, o que compreende o somatório dos valores de todos os bens e direitos da empresa submetida à avaliação, para efeito de comparação com o Passivo. Logo, vale reiterar, o EG nada



PREFEITURA MUNICIPAL DE CONSELHEIRO LAFAIETE

mais é do que a inversão da fórmula correspondente ao SG, ou seja, os elementos submetidos à avaliação para efeito de comparação, tanto do Ativo quanto do Passivo, são os mesmos, o que, portanto, não invalida a aceitação do Índice de Endividamento Geral, como usualmente adotado.

34. Como em matemática, quando se estabelece a comparação entre dois números naturais ou duas grandezas comensuráveis, esta operação é denominada de razão, assim, ao inverter as posições de numerador e denominador, a razão também se inverte. Dessa forma, exemplificativamente, pode se concluir com absoluta precisão que o Índice de Solvência Geral (SG) igual a 1,25 (um vírgula vinte e cinco), equivale exatamente ao Índice de Endividamento Geral (EG) igual a 0,8 (zero vírgula oito).

35. Verificada a usualidade das fórmulas, cabe analisar a adequação dos valores estabelecidos quanto aos índices.

36. Conforme observado pelo Tribunal Pleno do TCU no julgamento do Recurso Ordinário nº 808.260, há decisões jurisprudenciais admitindo como correta a adoção, por parte da Administração Pública, de índices de liquidez corrente e liquidez geral entre 1,0 e 1,5 e de índice de endividamento de 0,75 para avaliação da real situação financeira das empresas.

37. Como já foi decidido pelo Tribunal de Contas do Estado de São Paulo:

O ponto fulcral de discussão nos autos recai sobre a infringência do art. 31, § 5º, da Lei 8.666/93, uma vez que o edital exigiu índices para comprovação da qualificação econômico-financeira da empresa — de liquidez igual ou superior a 2,50 e de endividamento superior a 0,75%, configurando-se abusivos e coibidores da livre participação no pleito.

[...]

A jurisprudência desta Corte sobre o tema é pacífica e condena quocientes de 1,5 para cima, a exemplo do decidido nos autos dos TCs 514/003/96, 517/003/96, 37211/026/96, 13571/026/98, 21649/026/98, 13677/026/98, entre outros. (TC 031546/026/99, julg. 13/08/2002, publicada no DOE em 27/08/2002 — Relator: Cons. Edgard Camargo Rodrigues).

38. Em precedente mais recente, proferido pelo Tribunal de Justiça do Estado de Minas Gerais na data de 02 de abril de 2019 (Denúncia nº 951616), assim constou do voto do Conselheiro Relator Hamilton Coelho:

Quanto ao Índice de Endividamento (IE), existem decisões indicando como adequada a fixação entre 0,8 a 1,0, para avaliação da real situação financeira das empresas, a exemplo do Acórdão n.º 2299/2011 – Plenário, do Tribunal de Contas da União, de relatoria do Ministro Augusto Sherman:

No tocante aos índices de liquidez geral – LG e liquidez corrente LC, o normal é a exigência entre 1,0 a 1,5, e o grau de endividamento – GE entorno de 0,8 a 1,0. Assim, a fixação dos índices – maior ou igual a 5,00 e um grau de endividamento – GE menor ou igual 0,16, como valor limite teve a finalidade de restringir a participação no certame daquelas empresas que apresentassem a razão entre seu ativo e passivo circulante igual ou superior àquele índice, ou seja, que apresentassem a saúde financeira tal que para cada real atinente a dívidas de curto prazo assumidas deveria haver cinco reais em disponibilidade em seu caixa. A exigência de índices contábeis diversos dos usuais, sem a devida fundamentação em estudo aprofundado e específico que demonstre sua necessidade e adequação com relação ao objeto da licitação, afronta o § 5º do art. 31 da Lei 8.666/1993, (Acórdãos 2495/2010-TCU-Plenário, 170/2007-TCU-Plenário e 291/2007-TCU-Plenário).

39. Ainda acerca do tema, oportuno colacionar mais o seguinte aresto do Tribunal de Contas da União:

2380 - Contratação pública – Licitação – Habilitação – Econômico-financeira – Exigência de índices não usualmente utilizados – Ilegalidade – TCU O TCU considerou irregular a exigência de índices de liquidez geral, de liquidez corrente e de grau de endividamento não usualmente utilizados para a avaliação da situação financeira. Para o órgão jurisdicionado, as exigências visavam a garantir o



PREFEITURA MUNICIPAL DE CONSELHEIRO LAFAIETE

cumprimento das obrigações pela empresa contratada, em razão da complexidade da obra. Entretanto, para o relator, os índices fixados pelo órgão jurisdicionado tiveram a finalidade de restringir a participação no certame de outras empresas. Ainda, ressaltou que “no âmbito do Governo Federal, a Instrução Normativa MARE 5/1995, a qual estabeleceu os procedimentos destinados à implantação e operacionalização do Sistema de Cadastramento Unificado de Fornecedores – SICAF, definiu que a comprovação de boa situação financeira de empresa oriunda de localidade onde o SICAF não tenha sido implantado, será baseada na obtenção de índices de Liquidez Geral (LG), Solvência Geral (SG) e Liquidez Corrente (LC). As empresas que apresentem resultado igual ou menor do que 1,0, em qualquer dos índices referidos, deverão apresentar outras comprovações e garantias. Observa-se, assim, um parâmetro para a definição dos índices, o qual está bem aquém do exigido no presente caso, maior ou igual a 5 (cinco). Do mesmo modo, o grau de endividamento, menor ou igual a 0,16, está distante do índice usualmente adotado, que varia de 0,8 a 1,0. Além disso, em qualquer caso, é obrigatório justificar, no processo licitatório, os índices contábeis e valores utilizados, o que não foi realizado”. (TCU, Acórdão nº 2.299/2011, Plenário, Rel. Min. Subst. Augusto Sherman Cavalcanti, DOU de 02.09.2011)

40. Diante do exposto, justificadas as exigências de qualificação econômico-financeira, evidenciando-se a compatibilidade dos índices contábeis, fórmulas e valores com os paradigmas adotados pela jurisprudência como usualmente adotados no mercado, e, por conseguinte, sua razoabilidade e estrita consonância legal.