



PREFEITURA MUNICIPAL DE CONSELHEIRO LAFAIETE

RECIBO DE RETIRADA DE EDITAL PELA INTERNET

Processo Licitatório nº: 027/2023

Modalidade: Concorrência Pública nº: 003/2023

Tipo: MENOR PREÇO POR ITEM

OBJETO: Contratação de empresa especializada para execução de obras de construção de trincheira de acesso sob a Rodovia BR 040, para ligação do Bairro Santa Matilde aos Bairros Paulo VI e Amaro Ribeiro, no Município de Conselheiro Lafaiete, de acordo com especificações, quantitativos e condições contidos nos Anexos I e II, integrantes do Edital.

Nome da Empresa:.....

CNPJ:.....

Endereço:.....nº.....Bairro:.....

Cidade:Estado:.....

Telefone:.....Fax:

E-mail:

Pessoa para contato:

Obtivemos através do acesso à página www.conselheirolafaiete.mg.gov.br, nesta data, cópia do instrumento convocatório da licitação acima identificada.

Local:

Data: ____/____/2023.

Assinatura:

Senhor Licitante,

Visando comunicação futura entre este Município e sua empresa, solicitamos a Vossa Senhoria preencher o recibo de retirada do Edital e remeter à Comissão Permanente de Licitação, pelo e-mail: licita.lafaiete@gmail.com ou pelo telefone (31) 99239-2003.

A não remessa do recibo exime o Município de Conselheiro Lafaiete da responsabilidade da comunicação por meio de fax ou e-mail de eventuais esclarecimentos e retificações corridas no instrumento convocatório, bem como de quaisquer informações adicionais, não cabendo posteriormente qualquer reclamação.



PREFEITURA MUNICIPAL DE CONSELHEIRO LAFAIETE

2ª REPUBLICAÇÃO DE EDITAL DE LICITAÇÃO

Processo Licitatório nº: 027/2023

Modalidade: Concorrência Pública nº: 003/2023

Tipo: MENOR PREÇO POR ITEM

OBJETO: Contratação de empresa especializada para execução de obras de construção de trincheira de acesso sob a Rodovia BR 040, para ligação do Bairro Santa Matilde aos Bairros Paulo VI e Amaro Ribeiro, no Município de Conselheiro Lafaiete, de acordo com especificações, quantitativos e condições contidos nos Anexos I e II, integrantes do Edital.

•••APRESENTAÇÃO PARA CREDENCIAMENTO DOS LICITANTES:

Dia 02/08/2023 a partir das 09h:30min.

•••ABERTURA DA SESSÃO OFICIAL DA LICITAÇÃO:

Dia 02/08/2023 a partir das 09h:30min.

•••PRAZO FINAL PARA ENTREGA DOS ENVELOPES:

Dia 02/08/2023 a partir das 09h:30min.

Não havendo expediente na data supracitada, a data limite para recebimento das propostas comerciais e a abertura da sessão serão reanalisadas pela Comissão Permanente de Licitação e divulgadas nos órgãos competentes.

•LOCAL PARA REALIZAÇÃO DA LICITAÇÃO:

Edifício Solar Barão do Suaçuí, situado na Rua Barão do Suassuí, nº 106, Bairro Boa Vista, Conselheiro Lafaiete/MG.

•CONSULTAS AO EDITAL:

Pela internet, no site deste município, no endereço: www.conselheirilafaiete.mg.gov.br e, também pelo e-mail: licita.lafaiete@gmail.com.

•••ESCLARECIMENTOS:

Através do e-mail: licita.lafaiete@gmail.com ou pelo telefone (31) 99239-2003.



PREFEITURA MUNICIPAL DE CONSELHEIRO LAFAIETE

2ª REPUBLICAÇÃO DE EDITAL DE LICITAÇÃO

PROCESSO LICITATÓRIO N.º 027/2023
CONCORRÊNCIA PÚBLICA N.º 003/2023
TIPO: MENOR PREÇO POR ITEM
REGIME DE EXECUÇÃO: EMPREITADA POR PREÇO UNITÁRIO

PREÂMBULO

O Município de Conselheiro Lafaiete do Estado de Minas Gerais, através de sua Comissão Permanente de Licitação nomeada pela Portaria nº 690/2022, com endereço na Av. Prefeito Dr. Mário Rodrigues Pereira, 10, Centro, Conselheiro Lafaiete, MG, CEP 36.400-026, CNPJ/MF 19.718.360/0001-51, isento de inscrição estadual, torna público que fará realizar licitação sob a modalidade de Concorrência Pública nº 003/2023, do tipo Menor Preço por Item, regida pela Lei Federal n.º 8.666, de 21/06/1993 e suas alterações, pela Lei Complementar federal n.º 123, de 14/12/2006, alterada pela LC nº 147, de 07/08/2014, conforme abaixo especificado:

O Edital e seus anexos se encontram à disposição dos interessados junto à Comissão Permanente de Licitação, na Av. Prefeito Dr. Mário Rodrigues Pereira, 10, Centro, Conselheiro Lafaiete, MG, CEP 36.400-026, de segunda à sexta-feira, de 08:00h. às 17:00h, bem como no site www.conselheirolafaiete.mg.gov.br.

LOCAL/DATA RECEBIMENTO E ABERTURA DOS ENVELOPES

A sessão de abertura do certame será realizada no Edifício Solar Barão do Suaçuí, situado na Rua Barão do Suassuí, nº 106, Bairro Boa Vista, Conselheiro Lafaiete/MG.

DATA: 02/08/2023. HORÁRIO: 09h:30min.

I – DO OBJETO

1.1 - Constitui objeto da presente licitação a **Contratação de empresa especializada para execução de obras de construção de trincheira de acesso sob a Rodovia BR 040, para ligação do Bairro Santa Matilde aos Bairros Paulo VI e Amaro Ribeiro, no Município de Conselheiro Lafaiete, de acordo com especificações, quantitativos e condições contidos nos Anexos I e II, integrantes do Edital.**

1.2 - As normas, especificações e demais condições constantes deste instrumento convocatório, bem como seus anexos e partes integrantes seguem adiante descritas.

1.3- Constituem Anexos deste instrumento convocatório dele fazendo parte integrante:

Anexo I - Termo de Referência;

Anexo II - Memoriais Descritivos, Projetos, Planilha Orçamentária, Cronograma Físico Financeiro e Planilha de Composição do BDI;

Anexo III - Modelo Proposta de Preço;

Anexo IV - Modelo de Declarações Diversas;

Anexo V - Modelo de Carta de Credenciamento;

Anexo VI - Modelo de Declaração de Microempresa ou Empresa de Pequeno Porte;

Anexo VII - Modelo de Termo de Indicação e Compromisso de Responsável Técnico;

Anexo VIII - Modelo de Declaração de Responsabilidade;

Anexo IX - Modelo de Planilha de Composição de BDI;

Anexo X - Modelo de Carta de Desistência de Prazo de Recurso;

Anexo XI - Minuta de Contrato de Prestação de Serviços;

Anexo XII - Explicativo balanço patrimonial e demonstrações financeiras.

II – FONTE DOS RECURSOS E DOTAÇÃO ORÇAMENTÁRIA

2.1 - As despesas decorrentes desta contratação estão programadas em dotação orçamentária própria, prevista no orçamento da Administração Municipal, para o exercício de 2023 sob a rubrica:

02.27.001.15.451 16 1133 - 4.4.90.51.00.00 - Ficha 331 - Fonte 1.501.000 e 2.500.000

III – PRAZOS E VALORES ESTIMADOS



3.1 - O prazo de execução do objeto desta licitação será de 240 (duzentos e quarenta) dias, contados da assinatura da Ordem de Serviço, conforme Termos de Referência e Cronograma Físico Financeiro, constantes dos Anexos I e II.

3.2 - O valor máximo global admitido para a contratação é de **R\$ 7.551.332,89 (sete milhões, quinhentos e cinquenta e um mil, trezentos e trinta e dois reais e oitenta e nove centavos)**, conforme descrito na planilha orçamentária constante do Anexo II.

IV – DAS CONDIÇÕES DE PARTICIPAÇÃO

4.1 - O Presente Edital e seus anexos encontram-se, na íntegra, à disposição de qualquer empresa especializada no ramo que interesse em participar do certame, na Prefeitura Municipal de Conselheiro Lafaiete, situada à Av. Prefeito Dr. Mário Rodrigues Pereira, 10, Centro, Conselheiro Lafaiete, MG, CEP 36.400-026, bem como no site www.conselheirolafaiete.mg.gov.br.

4.2 - Poderão participar da presente licitação quaisquer empresas legalmente constituídas, especializadas no ramo de atividade que é objeto deste certame.

4.3 - A participação nesta licitação implica em aceitação integral e irrestrita dos termos deste Edital, dos regulamentos administrativos, das normas técnicas e, principalmente, das exigências e penalidades contidas na Lei Federal nº 8.666/93 e suas alterações.

4.4 - As empresas poderão ser representadas durante o certame por representante legal ou procurador legalmente constituído, observadas as disposições relativas ao credenciamento previstas nos itens 6.1 a 6.4 deste Edital.

4.5 - Falha, irregularidade ou falta de documentação pessoal do representante do licitante não impedirá a participação da empresa na licitação, entretanto, como espectador, não poderá se manifestar ou praticar atos durante a referida sessão.

4.6 - Não será permitida a participação de um mesmo representante para mais de uma empresa licitante.

4.7 - Não poderão participar desta licitação:

4.7.1 - Pessoas físicas;

4.7.2 - Pessoas jurídicas enquadradas nos impedimentos do art. 9º da Lei nº 8.666/93 e posteriores alterações;

4.7.3 - Empresas que incorram nas seguintes situações:

a) suspensão de licitar e impedida de contratar com a Administração do Município de Conselheiro Lafaiete, enquanto durar a punição, nos termos do art. 87, III da Lei 8.666/93;

b) declarada inidônea para licitar ou contratar com a Administração Pública, enquanto perdurar a sanção aplicada ou até que seja promovida sua reabilitação, nos termos do art. 87, IV da Lei 8.666/93.

c) que estiver sob processo de falência, concordata, recuperação judicial ou extrajudicial, sob o concurso de credores, em dissolução ou liquidação;

d) que estejam reunidas em consórcio e sejam controladoras coligadas ou subsidiárias entre si, ou ainda, qualquer que seja sua forma de conglomeração; uma vez se tratar de prestação de serviços comuns e/ou que empresas participantes em forma isoladas consigam suprir a demanda do objeto licitado sem prejuízo ao erário, conforme orientações do Tribunal de Contas;

e) empresa estrangeira não autorizada a funcionar no País;

f) cujo estatuto ou contrato social não seja compatível com o objeto desta licitação;

g) da qual participe servidor público municipal de Conselheiro Lafaiete/MG, independente do cargo;

h) empresa cujos sócios, ou diretores, responsáveis técnicos ou integrantes da equipe técnica pertençam simultaneamente a mais de uma empresa proponente;

i) empresas integrantes de um mesmo grupo econômico, assim entendidas aquelas que tenham diretores, sócios, representantes legais comuns, ou que utilizem recursos materiais, tecnológicos ou humanos em comum exceto se demonstrado que não agem representando interesse econômico em comum;

4.8 - A entrega da documentação pela Proponente presume o seu pleno conhecimento e entendimento de todas as condições editalícias e implica a sua automática aceitação aos termos.

4.9 - A empresa que pretender se utilizar dos benefícios previstos nos art. 42 a 45 da Lei Complementar 123, de 14 de dezembro de 2006, e da Lei Complementar 147/2014 deverá apresentar dentro do Envelope DOCUMENTAÇÃO, **declaração, firmada por contador**, de que se enquadra como



Microempresa ou de Empresa Porte ou Equiparada a Micro (Anexo VI) e/ou certidão simplificada emitida pela Junta Comercial, com emissão não superior a 06 (seis) meses.

4.10 - DA PARTICIPAÇÃO DE MICROEMPRESAS (ME), EMPRESAS DE PEQUENO PORTE (EPP) E MICROEMPREENDEDORES INDIVIDUAIS (MEI) QUE ATENDEREM O PREVISTO NO SUBITEM 4.9:

4.10.1 - Nos termos dos arts. 42 e 43 da Lei Complementar nº 123/06 e alterações, as ME, EPP e MEI, deverão apresentar toda a documentação exigida no Edital, mesmo que esta apresente alguma restrição com relação à regularidade fiscal;

a) Conforme Lei Complementar nº 155/2016, havendo alguma restrição na comprovação da regularidade fiscal e trabalhista, será assegurado o prazo de cinco dias úteis, cujo termo inicial corresponderá ao momento em que o proponente for declarado vencedor do certame, prorrogável por igual período, a critério da administração pública, para regularização da documentação, para pagamento ou parcelamento do débito e para emissão de eventuais certidões negativas ou positivas com efeito de certidão negativa.

b) A não regularização da documentação no prazo previsto acima implicará na decadência do direito à contratação, sem prejuízo das sanções previstas no art. 81 da Lei 8.666/93, sendo facultado à Administração convocar os licitantes remanescentes, na ordem de classificação, para contratação, ou revogar a licitação.

4.10.2 - Nos termos do artigo 18 da Lei Municipal 5.354/2011 combinado com os artigos 44 e 45 da Lei Complementar nº 123/2006 e alterações, nas licitações será assegurada, como critério de desempate, preferência de contratação para as microempresas, empresas de pequeno porte e microempresário individual, na forma disciplinada nos itens 10.15 e seguintes deste Edital.

V – DA VISITA TÉCNICA

5.1 - Para o correto dimensionamento e elaboração de sua proposta, a licitante poderá realizar vistoria nas instalações do local de execução dos serviços, acompanhado pelo servidor Daniel Garcia, lotado na Secretaria Municipal de Obras e Meio Ambiente, de segunda à sexta-feira, das 07 horas às 14 horas, devendo o agendamento ser efetuado previamente pelo telefone (31) 99239-5582.

5.2 - A visita técnica será facultativa.

5.2.1 - As empresas que não visitarem os locais de prestação dos serviços não poderão, em hipótese alguma e em nenhum tempo, alegar desconhecimento em relação aos serviços para a elaboração de sua proposta comercial em decorrência de sua ausência na referida visita.

5.2.2 - É de responsabilidade da licitante a ocorrência de eventuais prejuízos em virtude de sua omissão na verificação dos locais de prestação dos serviços.

5.3 - O prazo para vistoria iniciar-se-á no dia útil seguinte ao da publicação do Edital, estendendo-se até o dia útil anterior à data prevista para abertura da sessão pública.

5.3.1 - Será emitido atestado de Visita Técnica, que deverá compor a documentação de habilitação do proponente.

5.4 - O interessado deverá solicitar o Atestado de Visita Técnica devidamente assinado e carimbado pelo representante do Município, não sendo admitidas escusas posteriores de que a emissão do atestado é de responsabilidade do Município.

5.4.1 - Para a vistoria, o licitante, ou o seu representante, deverá estar devidamente identificado e apresentar na ocasião da visita:

- a) Cópia autenticada da última alteração contratual da proponente;
- b) Carta de Credenciamento ou procuração que confira poderes para realizar a visita técnica;
- c) Documento de identificação pessoal;

5.5 - As empresas que optarem pela não realização da visita técnica deverão incluir no Envelope nº 01 (Habilitação) declaração assinada pelo responsável técnico da empresa de pleno conhecimento das condições da obra/projetos a ser executada e que se responsabiliza pela ocorrência de eventuais prejuízos em virtude de sua omissão na verificação dos locais de



instalação e execução da obra, conforme previsto no item 7.5.1, alínea 'f' do Edital.

5.6 - Alegações posteriores relacionadas com o desconhecimento do objeto licitado não serão consideradas para reclamações futuras, ou de forma a desobrigar a completa execução do contrato.

VI – DO CREDENCIAMENTO E DA APRESENTAÇÃO DOS ENVELOPES DE HABILITAÇÃO E PROPOSTA

DO CREDENCIAMENTO

6.1 - Na sessão pública a ser realizada às 09h:30h do dia 02/08/2023, no Edifício Solar Barão do Suaçuí, situado na Rua Barão do Suassuí, nº 106, Bairro Boa Vista, Conselheiro Lafaiete/MG, será promovido o credenciamento dos licitantes, os quais deverão apresentar **cópia autenticada ou** cópia simples devidamente acompanhada dos respectivos originais, dos seguintes documentos, que ficarão retidos para compor o processo licitatório:

6.1.1 - Carteira de identidade ou documento legal equivalente do credenciado;

6.1.2 - Cópia do Ato Constitutivo, Estatuto ou Contrato Social em vigor, e de todas as suas alterações **ou** da consolidação respectiva, devidamente registrados, em se tratando de sociedade empresária e sociedade simples, e quando for o caso, acompanhado de documentos que comprovem seus administradores;

6.1.3 - Documento que o credencie a participar deste certame – **procuração por instrumento público ou particular, com firma reconhecida, facultado o reconhecimento de firma nos termos do art. 3º, inciso I, da Lei nº 13.726/2018, desde que apresentado o documento de identidade do signatário, para confrontação da assinatura, ou estando este presente e assinando o documento diante do agente** –, através da qual lhe sejam atribuídos poderes para apresentar proposta e praticar todos os atos em direito admitidos e pertinentes ao certame, em nome do licitante.

6.1.3.1 - O documento de credenciamento deverá obedecer ao modelo do Anexo V e, se não o fizer, deverá conter todos os dados informativos necessários ao credenciamento.

6.1.3.2 - Em caso de documentos firmados por assinatura digital, deverá ser providenciado pelo licitante a remessa eletrônica ou apresentação de mídia contendo o arquivo digital original para verificação/autenticação de conformidade da assinatura com a regulamentação da ICP-Brasil.

6.2 - A exceção à regra estabelecida no item 6.1 é o sócio, o proprietário ou o dirigente da empresa licitante, que ao possuir poderes para agir isoladamente em nome da empresa, poderá apresentar apenas os documentos especificados nos itens 6.1.1 e 6.1.2 para seu credenciamento.

6.3 - O credenciamento do licitante ou de seu representante legal junto à Comissão Permanente de Licitação implica na responsabilidade legal pelos atos praticados e a presunção de sua capacidade legal para realização das transações inerentes ao certame.

6.3.1 - Somente o representante credenciado poderá usar a palavra, apresentar reclamações e assinar atas, bem como renunciar ao direito de interpor recurso.

6.3.2 - As pessoas que não comprovarem possuir poderes para representação legal de licitante somente poderão assistir a sessão, na qualidade de ouvintes, sem qualquer participação.

6.3.3 - Ninguém poderá participar da licitação representando mais de 01 (uma) licitante, como também não será admitido mais de 01 (um) representante para cada licitante.

6.4 - Fica assegurado às licitantes, a qualquer tempo, mediante juntada dos documentos previstos nos itens antecedentes, a indicação e/ou substituição do seu representante junto à CPL.

HABILITAÇÃO E PROPOSTA

6.5 - Os envelopes contendo os documentos de Habilitação e Proposta Comercial deverão ser entregues simultaneamente no Edifício Solar Barão do Suaçuí, situado na Rua Barão do Suassuí, nº 106, Bairro Boa Vista, Conselheiro Lafaiete/MG, até às 09h:30h do dia 02/08/2023, improrrogavelmente, em envelopes não transparentes, separados, fechados e rubricados no fecho, contendo em suas partes externas e frontais, em caracteres destacados, ALÉM DA IDENTIFICAÇÃO



PREFEITURA MUNICIPAL DE CONSELHEIRO LAFAIETE

COMPLETA DA LICITANTE, os dizeres conforme a seguir:

À PREFEITURA MUNICIPAL DE CONSELHEIRO LAFAIETE

At.: Comissão Permanente de Licitação

**Processo Licitatório nº 027/2023
Concorrência Pública nº 003/2023**

**ENVELOPE 01
“DOCUMENTOS DE HABILITAÇÃO”**

Razão Social, endereço, e-mail e telefone

À PREFEITURA MUNICIPAL DE CONSELHEIRO LAFAIETE

At.: Comissão Permanente de Licitação

**Processo Licitatório nº 027/2023
Concorrência Pública nº 003/2023**

**ENVELOPE 02
“PROPOSTA COMERCIAL”**

Razão Social, endereço, e-mail e telefone

6.6.1 - No caso de protocolo/envio dos documentos anteriormente à data prevista para sessão pública, toda a documentação deverá ser entregue no Setor de Licitação da Prefeitura Municipal de Conselheiro Lafaiete, sito à Av. Pref. Mário Rodrigues Pereira, nº 10, Centro, Conselheiro Lafaiete/MG, CEP 36.400-026, no horário de 12h às 16h, onde será efetuado o protocolo de recebimento.

6.6 - Toda a documentação deverá ser apresentada, preferencialmente encadernada de tal forma a não conter folhas soltas, devendo estar devidamente numerada e rubricada.

6.7 - A documentação deverá ser apresentada no original ou em cópia autenticada em cartório competente, como também poderá ser apresentada para autenticação por membro da Comissão de Licitação, mediante a apresentação dos originais, na data e horário marcados para abertura de envelopes, conforme estabelece o art. 32 da Lei Federal 8.666/93.

6.8 - A não apresentação dos documentos exigidos e/ou a apresentação de qualquer dos documentos solicitados vencidos, incompletos, ilegíveis, contendo emendas, rasuras, entrelinhas, ou qualquer outro elemento que comprometa a sua autenticidade, implicará na inabilitação da Proponente.

6.9 - Sob pena de inabilitação, todos os documentos apresentados para habilitação deverão estar:

6.9.1 - Em nome da licitante, com número do CNPJ e endereço respectivo.

6.6.1.1 - Em se tratando de filial, os documentos de habilitação jurídica e regularidade fiscal deverão estar em nome da filial, exceto aqueles que, pela própria natureza, são emitidos somente em nome da matriz, mantendo esta, a responsabilidade pela entrega dos documentos mencionados.

6.9.2 - Os atestados de capacidade/responsabilidade técnica poderão ser apresentados em nome e com CNPJ da matriz e/ou da(s) filial(ais) da licitante.

6.10 - Em nenhuma hipótese conceder-se-á prazo para a apresentação de documento previsto no Edital e não apresentado em tempo hábil, exceto se todas as licitantes forem inabilitadas, quando a Comissão poderá abrir o prazo de 08 (oito) dias úteis para sanar a(s) pendência(s) documental(is), conforme determina o art.48 da Lei 8.666/93.

6.11 - A inabilitação da Proponente implicará na preclusão do seu direito de participar das fases subsequentes desta licitação.

6.12 - A Prefeitura Municipal de Conselheiro Lafaiete não se responsabilizará por envelopes entregues em local diverso do indicado no item 6.1. e que, por isso, não cheguem à data, horário e local previstos neste Edital.



6.13 - Imediatamente após encerrado o prazo para Cadastramento e Entrega dos envelopes, não mais serão aceitos documentos, e será dado início aos trabalhos, na presença dos representantes legais e demais interessados.

6.14 - Em nenhuma hipótese será concedido prazo para apresentação de quaisquer documentos que não tenham sido apresentados dentro dos envelopes.

6.15 - O licitante deverá arcar com todas as despesas e custos provenientes da preparação e participação das propostas, não cabendo à Prefeitura Municipal responsabilidade em relação a estes custos, qualquer que seja o resultado do certame.

VII – ENVELOPE Nº 01 – DOCUMENTOS DE HABILITAÇÃO

7.1 - O envelope nº. 01 – DOCUMENTOS DE HABILITAÇÃO deverá conter a documentação relativa à habilitação jurídica, à regularidade fiscal, à qualificação técnica, à qualificação econômico-financeira, ao cumprimento do disposto no art. 7º, inciso XXXIII da Constituição da República e ao cumprimento da cota de menor aprendiz.

7.2 - Os documentos relativos à habilitação jurídica são:

7.2.1 - Cédula de Identidade (proprietário/sócio).

a) Poderá ser apresentada em **original**, por qualquer processo de **cópia autenticada** por cartório competente ou por servidor da administração, mediante **cotejo da cópia com o original**, ou publicação em órgão da imprensa oficial.

7.2.2 - Certificado de Condição de Microempreendedor Individual;

7.2.3 - Ato Constitutivo, Estatuto ou Contrato Social e suas alterações posteriores, ou consolidação respectiva, devidamente registrados no caso de sociedades comerciais e, em sendo uma sociedade por ações, deverá acompanhar a Ata de eleição de seus administradores.

7.2.4 - Em sendo sociedade civil, deverá a empresa apresentar inscrição do Ato Constitutivo, acompanhada da prova da diretoria em vigor.

7.2.5 - Decreto de autorização, no caso de empresa ou sociedade estrangeira, devidamente instalada e em funcionamento no país, com ato de registro ou autorização para o seu funcionamento, expedido pelo órgão competente, caso a sua atividade exija, devendo todos os documentos estarem traduzidos para o vernáculo por tradutor oficial.

7.3 - Os documentos relativos à regularidade fiscal e trabalhista são:

7.3.1 - Prova de inscrição no Cadastro Nacional da Pessoa Jurídica (CNPJ) atualizada;

7.3.2 - Certificado de Regularidade do FGTS;

7.3.3 - Certidão negativa de débitos trabalhistas (CNDT), emitida pelo distribuidor de feitos da Justiça do Trabalho;

7.3.4 - Prova de regularidade perante a Fazenda Federal e prova de Regularidade do INSS (Certidão Conjunta emitida pela Receita Federal – PGFN);

7.3.5 - Prova de regularidade perante a Fazenda Estadual;

7.3.6 - Prova de regularidade perante a Fazenda Municipal;

Obs: Certidão Negativa de Débitos Municipais ou qualquer documento hábil que comprove a Regularidade com a Fazenda Pública Municipal em relação a todos os Tributos, Multas e Dívida Ativa (Certidão Plena). No caso de municípios que emitem certidões sobre Cadastro Mobiliário e Imobiliário somente separadas, deverão ser apresentados os comprovantes referentes a cada um dos cadastros (duas certidões, uma sobre Tributos Imobiliários e outra sobre Tributos Mobiliários).

7.3.7 - As Microempresas e Empresas de Pequeno Porte que desejarem obter benefícios da Lei Complementar n.º 123 de 14 de dezembro de 2006, alterada pela LC nº 147/14 e fizerem jus aos



PREFEITURA MUNICIPAL DE CONSELHEIRO LAFAIETE

benefícios, deverão apresentar **declaração, firmada por contador**, de que se enquadra como Microempresa ou Empresa de Pequeno Porte (Anexo VI) e/ou certidão simplificada emitida pela Junta Comercial, com emissão não superior a 06 (seis) meses.

7.4 - A licitante deverá apresentar declarações, subscritas pelo representante legal, facultada a utilização do modelo contido no Anexo IV, atestando que:

7.4.1 - Não outorga trabalho noturno, perigoso ou insalubre a menor de 18 (dezoito) anos, e qualquer trabalho a menor de 16 (dezesesseis) anos, salvo na condição de aprendiz, a partir de 14 (quatorze), em cumprimento do disposto no art. 7º, inciso XXXIII da Constituição da República;

7.4.2 - Cumpre à cota de menor aprendiz, conforme termos legais;

7.4.3 - Não incorre em fato(s) impeditivo(s) para habilitação, que comunicará à Prefeitura Municipal de Conselheiro Lafaiete a superveniência de fato impeditivo de habilitação, conforme previsto no art. 32, §2º, da Lei nº 8.666/93;

7.4.4 - Tomou conhecimento de todas as informações pertinentes ao processo licitatório, e que acata as condições para o cumprimento das obrigações objeto da licitação;

7.4.5 - Não possui em seu quadro societário servidor público da ativa, ou empregado de empresa pública ou de sociedade de economia mista da União ou do ente licitante.

7.5 - Os documentos relativos à qualificação técnica são:

7.5.1 - Para comprovar sua qualificação técnica a licitante deverá apresentar os seguintes documentos:

a) Certidão de Registro de Pessoa Jurídica, em situação regular e em vigor, emitida pelo Conselho Regional de Engenharia e Agronomia- CREA e/ou Conselho de Arquitetura e Urbanismo – CAU;

b) Certidão de Registro do(s) profissional(is) responsável(is) técnico(s) pela execução da obra (*vide* disposições constantes das alíneas 'c' e 'c.1'), com situação regular e em vigor emitida pelo Conselho Regional de Engenharia e Agronomia – CREA e/ou Conselho de Arquitetura e Urbanismo – CAU;

c) Termo de compromisso da empresa licitante atestando que o(s) profissional(is) mencionado(s) na alínea 'b' será(ão) o(s) responsável(is) técnico(s) pela execução da obra, devendo ser assinado pelo representante legal da empresa e pelo(s) profissional(is), facultada a utilização do modelo contido no Anexo VII.

c.1) Deverá ser indicado Responsável Técnico – RT para cada uma das 02 (duas) especialidades/funções previstas no item 11 do Anexo I – Termo de Referência, admitida a cumulação de função (desde que comprovada a capacidade técnica, conforme exigido na alínea 'd' subsequente), conforme disposto no quadro abaixo:

Engenheiro Civil e/ou Arquiteto Estrutural de OAE's (Obras de Arte Especial) – Profissional de nível superior em Engenharia Civil/Arquitetura, devidamente habilitado perante o CREA/CAU, que será responsável pelas atividades relacionadas às disciplinas de engenharia estrutural.
--

Engenheiro Civil e/ou Arquiteto Geotécnico – Profissional de nível superior em Engenharia Civil e Geotecnia, devidamente habilitado perante o CREA/CAU, que será responsável pelas atividades relacionadas às disciplinas de engenharia geotécnica.
--

d) Demonstração de que o(s) profissional(is) responsável(is) técnico(s) pela execução da obra executou(aram) obras/serviços de características técnicas de complexidade equivalente às do objeto da presente licitação. A demonstração será feita por atestado(s) emitido(s) por pessoa jurídica de direito público ou privado, devidamente registrado no respectivo conselho, CREA e/ou CAU, acompanhado de Certidões de Acervo Técnico – CAT, que comprove(m) ter o(s) profissional(is) executado para órgão ou entidade da administração pública direta ou indireta, federal, estadual, municipal ou do Distrito Federal, ou ainda, para empresa privada, serviços semelhantes ao objeto da licitação, na seguinte conformidade:

Engenheiro Civil e/ou Arquiteto Estrutural de OAE's (Obras de Arte Especial) – Apresentação de CAT e Atestado que comprove experiência em atividades compatíveis com o objeto da licitação, em que conste que tenha exercido funções relativas às disciplinas de engenharia estrutural , em



obras que envolvam a construção de transposição de rodovias (Viaduto(s) e/ou Trincheira(s) e/ou Túnel(is) e/ou Passagem Subterrânea - Exceto Passarelas, pontes e outros dispositivos que não venham ao caso).

Deverá constar nos Atestados/CAT's a comprovação de experiência do profissional na prestação dos serviços referentes às seguintes parcelas de maior relevância:

- 1) Execução de Obras de transposições em rodovias em operação;
- 2) Execução Obras de Arte Especiais executadas contenções em estacas de hélice contínua em infraestrutura rodoviária;
- 3) Execução Obras de Arte Especiais em concreto armado ou protendido no tocante às disciplinas de estruturas de concreto armado;
- 4) Execução de Sistema de iluminação pública de infraestrutura rodoviária;
- 5) Execução de Obras de drenagem em rodovias em operação;
- 6) Execução de Obras de sinalização rodoviária em rodovias em operação.

No tocante à atividade prevista no **item 2** acima, deverá ser comprovado o quantitativo mínimo de 252 metros de execução de estaca hélice contínua, diâmetro de 800 mm (SETOP ou similar), correspondente a 50% (cinquenta por cento) do montante previsto no objeto licitado.

Engenheiro Civil e/ou Arquiteto Geotécnico – Apresentação de CAT e Atestado que comprove experiência em atividades compatíveis com o objeto da licitação, em que conste que tenha exercido funções relativas às disciplinas de engenharia geotécnico.

Deverá constar nos Atestados/CAT's a comprovação de experiência do profissional na prestação dos serviços referentes às seguintes parcelas de maior relevância:

- 7) Execução de Obras de contenção em solo grampeado no tocante às disciplinas de obras de terra, estudo geotécnico, geologia de contenções em solo grampeado e terraplanagem.

No tocante à atividade prevista no **item 7** acima, deverá ser comprovado o quantitativo mínimo de 360 metros de execução de grampo para solo grampeado com comprimento maior que 4 m e menor ou igual a 6 m, diâmetro de 10 cm, perfuração com equipamento manual e armadura com diâmetro de 16 mm (SINAPI ou similar), correspondente a 50% (cinquenta por cento) do montante previsto no objeto licitado.

d.1) Nos CAT's/Atestados apresentados, os serviços deverão estar **preferencialmente** grifados, para melhor visualização quando da análise.

e) Comprovação de que a licitante possui em seu quadro permanente, na data da entrega da proposta, o(s) profissional(is) detentor(es) do(s) atestado(s) técnico(s) referido(s) no item anterior, entendendo-se como tal, para fins desta licitação, o sócio que comprove seu vínculo por intermédio de contrato social/estatuto social, o administrador ou o diretor, o empregado devidamente registrado em Carteira de Trabalho e Previdência Social, e o prestador de serviços com contrato escrito e firmado com o licitante ou com declaração de compromisso de vinculação contratual futura, caso o licitante se sagre vencedor do certame, facultada a utilização do modelo contido no Anexo VII;

f) Comprovação de visita técnica **ou** apresentação de declaração de que tem pleno conhecimento das condições de prestação do serviço e que se responsabiliza pela ocorrência de eventuais prejuízos em virtude de sua omissão na verificação dos locais de instalação e execução da obra, conforme modelo sugerido no Anexo VIII.

7.5.2 - A empresa e os profissionais de outras jurisdições devem apresentar o visto junto ao CREA-MG/CAU-MG para assinatura do contrato caso seja vencedora do certame.

7.5.3 - Não serão aceitos atestados emitidos pelo licitante, em seu próprio nome, nem nenhum outro que não tenha se originado de contratação.

7.5.4 - No caso de dois ou mais licitantes apresentarem atestados de um mesmo profissional como responsável técnico, como comprovação de qualificação técnica, todos serão inabilitados.

7.5.5 - A ausência da apresentação dos documentos acima listado desabilita o candidato a participar do presente certame.



7.5.6 - A Comissão Permanente de Licitação poderá solicitar apoio técnico do autor do projeto básico ou do Serviço de engenharia do Município para julgamento dos documentos de Qualificação Técnica.

7.6 - Documentos relativos à Qualificação Econômico-Financeira:

7.6.1 - Balanço patrimonial e demonstrações contábeis do último exercício social, já exigíveis e apresentados na forma da lei, que comprovem a boa situação financeira da empresa, vedada a sua substituição por balancetes ou balanços provisórios, observado o disposto no Anexo XII, podendo ser atualizados por índices oficiais quando encerrado há mais de 3 (três) meses da data de apresentação da proposta, nos termos do artigo 31, inciso I da lei nº. 8.666/93.

OBS.: Será considerado o capital atualizado, pela UNIDADE FISCAL DE REFERÊNCIA – UFIR, até o primeiro dia útil de cada mês, acumulada desde o mês de registro da sua alteração na Junta Comercial, considerado o mês da primeira publicação do aviso do capital social sempre que o valor nominal constante do contrato social não estiver grafado em real.

a) Comprovação de possuir índice de Liquidez igual ou superior a 1,0 (um vírgula zero), conforme dados retirados do Balanço Patrimonial, segundo a fórmula abaixo:

$$IL = AC/PC \quad \text{ou} \quad IL = AR/ECP,$$

Onde:

IL: Índice de Liquidez;

AR: Ativo Realizável;

AC: Ativo Circulante;

ECP: Exigível a Curto Prazo;

PC: Passivo Circulante;

b) Comprovação de possuir índice de Endividamento igual ou inferior a 0,80 (zero vírgula oitenta), conforme dados retirados do Balanço Patrimonial, segundo a fórmula abaixo:

$$IE = (PC + E.L.P) / AT$$

Onde:

IE: Índice de Endividamento;

ELP: Exigível a Longo Prazo;

PC: Passivo Circulante;

AT: Ativo Total;

7.6.2 - Certidão negativa de falência ou concordata, expedida pelo distribuidor da sede da pessoa jurídica, emitida nos últimos 90 (noventa) dias da data da entrega dos envelopes.

7.6.3 - Comprovação de prestação de garantia, para manutenção da proposta, no valor equivalente a 1% (um por cento) do valor global do(s) item(ns) de interesse, conforme respectiva planilha financeira, em qualquer das modalidades e nas mesmas condições previstas no parágrafo 1º, do artigo 56, da Lei Federal 8.666/93.

I - caução em dinheiro;

II - seguro-garantia;

III - fiança-bancária.

7.6.3.1 - VALOR DA GARANTIA: R\$ 75.513,32 (setenta e cinco mil, quinhentos e treze reais e trinta e dois centavos).

7.6.3.2 - A garantia, quando caução em dinheiro, deverá ser efetuada pelas licitantes, através de depósito identificado na conta do **Município de Conselheiro Lafaiete, CNPJ: 19.718.360/0001-51 – Banco (001) – Banco do Brasil – Agência 0504-5 – Conta: 73.304-0**, a ser atestado pela Tesouraria do Município de Conselheiro Lafaiete.

7.6.3.3 - O prazo de validade da garantia da proposta deverá ser de, no mínimo, 60 (sessenta) dias, a contar da data de abertura da presente licitação, sujeito à prorrogação, caso necessário.



7.6.3.4 - A Garantia da Proposta, prestada pelos proponentes, à exceção da prestada pela licitante vencedora, poderá ser levantada pelos licitantes 10 (dez) dias após a data da homologação do resultado da presente licitação.

7.6.3.5 - A Garantia da Licitante vencedora deverá ser complementada após a assinatura do contrato, nos termos previstos na minuta de contrato.

7.6.4 - Para análise e julgamento da Qualificação Econômico-Financeira e da Qualificação Técnica, a Comissão poderá solicitar o assessoramento de órgãos técnicos, ou de profissionais especializados, sendo tal assessoramento manifestado de forma verbal e consignado em ata, ou por meio de parecer conclusivo, que será juntado aos autos.

7.7- Da Autenticidade dos Documentos

7.7.1 - Os documentos de habilitação poderão ser apresentados em original, por qualquer processo de cópia autenticada por cartório competente ou pela Comissão Permanente de Licitação, sendo obrigatória a apresentação dos originais para conferência, ou publicação em órgão da imprensa oficial.

7.7.2 - Os documentos mencionados acima não poderão ser substituídos por qualquer tipo de protocolo ou apresentados por meio de cópias em fac-símile, mesmo autenticadas.

7.7.3 - Os documentos retirados pela Internet terão sua autenticidade certificada junto aos sites dos órgãos emissores, para fins de habilitação.

7.7.4 - Todos os documentos de habilitação emitidos em língua estrangeira deverão ser entregues acompanhados da tradução para língua portuguesa, efetuada por Tradutor Juramentado, e também devidamente consularizados ou registrados no Cartório de Títulos e Documentos. Documentos de procedência estrangeira, mas emitidos em língua portuguesa, também deverão ser apresentados devidamente consularizados ou registrados no Cartório de Títulos e Documentos.

7.8 - Da Inabilitação

7.8.1 - Serão inabilitados os licitantes que:

- a) deixarem de atender às condições de participação ou quaisquer das exigências deste Edital;
- b) não apresentarem os documentos exigidos e/ou apresentarem qualquer dos documentos vencidos, incompletos, ilegíveis, contendo emendas, rasuras, entrelinhas, ou qualquer outro elemento que comprometa a sua autenticidade.

7.8.2 - A inabilitação do licitante importará em preclusão do seu direito de participar da fase de julgamento da proposta, respeitando o direito de recurso.

7.8.3 - Ultrapassada a fase de habilitação, não mais caberá inabilitar os licitantes por motivos relacionados com sua habilitação, salvo em razão de fatos supervenientes ou só conhecidos após a classificação dos interessados.

VIII – ENVELOPE Nº 02 – PROPOSTA COMERCIAL

8.1 - O envelope nº. 02 – PROPOSTA COMERCIAL deverá ser apresentado em envelope lacrado, preferencialmente em papel timbrado, em 01 (uma) via, datada, datilografada ou processada por computador, sem emendas ou rasuras, com todas as folhas numeradas e rubricadas, com identificação da empresa proponente, contendo a assinatura do representante legal da Proponente, conforme modelo constante do Anexo III. Compõem a proposta:

8.1.1 - Planilha de orçamento, preenchida de acordo com os valores ofertados, seguindo a planilha orçamentária constante do Anexo II, conforme o item interessado;

8.1.2 - Planilha de composição analítica do BDI convencional, conforme modelo constante do Anexo IX;

8.1.3 - Planilha de cronograma de execução dos serviços, ajustada ao valor da proposta ofertada, conforme modelo de cronograma físico financeiro anexo ao Edital (Anexo II).



8.2 - A não apresentação de qualquer das planilhas e composições mencionadas no item anterior acarretará a desclassificação da licitante.

8.3 - As licitantes deverão, para fins de elaboração da proposta, verificar e comparar todos os projetos fornecidos para execução dos serviços. No caso de falhas, erros, discrepâncias ou omissões, bem como transgressões às Normas Técnicas, regulamentos ou posturas, caberá à licitante formular imediata comunicação escrita à Comissão Permanente de Licitação, no prazo estabelecido para impugnação do edital, para fins de esclarecimento por parte deste colegiado.

8.4 - Em nenhuma hipótese, o conteúdo das propostas poderá ser alterado, seja com relação às características técnicas, marcas, modelos, prazo de entrega, prazo de garantia e preço dos serviços, equipamentos e materiais ou de qualquer outra condição que importe modificação dos seus termos originais, ressalvadas aquelas destinadas a sanar apenas falhas formais, alterações essas que serão analisadas pela Comissão Permanente de Licitação.

8.5 - Serão corrigidos automaticamente pela Comissão Permanente de Licitação quaisquer erros aritméticos, bem como as divergências que porventura ocorrerem entre o preço unitário e o total do item, quando prevalecerá sempre o primeiro.

8.6 - A falta de data e/ou assinatura da proposta somente poderá ser suprida pelo representante legal presente à reunião de abertura dos envelopes "Proposta" e com poderes para esse fim, sendo desclassificado a licitante que não satisfizer tal exigência.

8.7 - O prazo de validade das propostas deverá ser de, no mínimo, 60 (sessenta) dias.

8.8 - No valor total dos serviços devem estar incluídos todos os custos de materiais, equipamentos, mão de obra, encargos sociais e trabalhistas, todos os insumos e demais despesas diretas, e ainda, aquelas referentes a benefícios e despesas indiretas (BDI), inclusive de mobilização, desmobilização, fornecimento de EPI's, uniformes para os operários, comunicações, aluguéis, reprografia, veículos, combustíveis, impostos, bonificações, auxílio alimentação, impostos, taxas, seguros e demais despesas inerentes ao exercício da atividade a ser contratada.

8.9 - Serão desclassificadas as propostas que não obedecerem às exigências do Edital, que imponham condições ou ainda quando forem vagas, omissas e/ou apresentem irregularidades e/ou defeitos capazes de impedir ou dificultar o julgamento objetivo das propostas comerciais.

8.10 - Será julgada vencedora da presente licitação a Proponente que atender a todas as exigências do Edital e seus anexos e que ofertar o **MENOR PREÇO POR ITEM**.

8.11 - Para a verificação das propostas, a Comissão poderá solicitar o assessoramento de órgãos técnicos, ou de profissionais especializados, sendo tal assessoramento manifestado de forma verbal e consignado em ata, ou por meio de parecer conclusivo, que será juntado aos autos.

8.12 - Quaisquer tributos, custos e despesas diretas ou indiretas, omitidos na proposta, ou incorretamente cotados, serão considerados como inclusos nos preços, não sendo aceitos pleitos de acréscimo a qualquer título.

8.13 - A licitante **deverá indicar o preço global do item a que se refere a proposta**, conforme documentos exigidos e constantes do presente instrumento convocatório.

8.14 - Cada licitante deverá elaborar suas composições de custos incluindo todos os materiais, equipamentos e mão-de-obra que entenderem necessários para a conclusão do serviço, de acordo com as especificações técnicas.

8.15 - Não poderá haver nenhum pleito de alteração de valores do contratado em função das composições apresentadas pela Prefeitura Municipal de Conselheiro Lafaiete.

8.16 - A proposta apresentada e considerada para efeito de julgamento será de exclusiva e total responsabilidade da licitante, não lhe cabendo o direito de pleitear qualquer alteração.

8.17 - Só será aceita cotação em moeda nacional, ou seja, em Real (R\$), em algarismo arábico e também por extenso, prevalecendo este último, em caso de divergência, desprezando-se qualquer valor além dos centavos.



IX – DA PLANILHA DE COMPOSIÇÃO DO BDI

9.1 - As empresas licitantes deverão apresentar juntamente com a Proposta de Preços, Planilha com a Composição do BDI (Modelo Anexo IX), observando-se o limite máximo de 24,53%.

9.2 - A planilha de composição do BDI deverá apresentar a composição do BDI utilizado, segundo as rubricas constantes do Anexo IX.

9.3 - Serão desclassificadas as propostas que não apresentarem a composição do BDI, apresentarem a planilha de composição do BDI em desacordo com o modelo previsto no item 9.2 acima ou que apresente BDI superior a 24,53%.

9.3.1 - Havendo divergência entre o valor do BDI aplicado na Planilha de Composição de Preços e o valor do BDI apresentado na Planilha de Composição de BDI, prevalecerá este último.

X – DOS PROCEDIMENTOS DA LICITAÇÃO

10.1 - O processamento desta licitação estará a cargo da Comissão Permanente de Licitação, que julgará em estrita conformidade com a Lei Federal n. 8.666/93.

10.2 - A Comissão Permanente de Licitação se reunirá em sessão pública, no dia e horário agendado por este Edital, para a abertura dos envelopes.

10.3 - A licitação terá duas fases:

10.3.1 - Abertura dos Envelopes nº 01 – Documentos de Habilitação;

10.3.2 - Abertura dos Envelopes nº 02 – Proposta Comercial.

10.4 - O não comparecimento de qualquer das Proponentes às sessões de abertura não impedirá que as mesmas se realizem.

10.5 - Poderá manifestar-se no curso dos trabalhos de julgamento, em nome da empresa Proponente, o seu dirigente, preposto ou procurador, credenciado através de Procuração/Carta de Credenciamento, com firma reconhecida, que deverá ser entregue antes do início da sessão de abertura, conforme previsto nesse Edital.

10.6 - Aberta a sessão, os representantes das Proponentes serão convidados a rubricar, juntamente com os membros da Comissão, os envelopes de habilitação e de propostas comerciais das Proponentes. Após, proceder-se-á a abertura dos envelopes nº 1, que contêm os documentos de habilitação, para exame por parte dos presentes credenciados.

10.7 - Ultrapassada a primeira fase do certame, não caberá a desclassificação por motivos relacionados com a habilitação, salvo em razão de fatos supervenientes, ou somente conhecidos após julgamento.

10.8 - A Comissão Permanente de Licitação não receberá envelope protocolizado em outro setor após o horário e data mencionados neste Edital.

10.09 - Será facultado à Comissão Permanente de Licitação, ou à Autoridade Superior, em qualquer fase da licitação, promover diligência destinada a esclarecer ou complementar a instrução do processo.

10.10 - Concluído o exame da documentação apresentada e dos questionamentos que tenham sido formulados, cumprirá à Comissão Permanente de Licitação anunciar sua decisão com respeito à habilitação das empresas licitantes e consultá-las sobre seu eventual interesse em renunciar ao prazo recursal.

10.11 - A Comissão Permanente de Licitação, caso julgue necessário, poderá suspender a sessão para analisar detidamente a documentação, dando publicidade ao resultado da habilitação em ocasião oportuna, bem como agendando a nova data de sessão de abertura das propostas.

10.12 - Satisfeitos os requisitos da primeira fase (habilitação) sem que tenha havido recurso ou diante da manifestação expressa em ata de sua desistência pelos participantes devidamente credenciados, ou mediante o julgamento dos recursos administrativos ofertados, passar-se-á para a segunda fase,



PREFEITURA MUNICIPAL DE CONSELHEIRO LAFAIETE

fase de julgamento das propostas. Os Envelopes nº. 02 - PROPOSTA COMERCIAL das Proponentes inabilitadas serão devolvidos lacrados, mediante recibo ou por via postal.

10.13 - Os Envelopes nº. 02 - PROPOSTA COMERCIAL das Proponentes habilitadas serão abertos em sessão pública, os documentos serão rubricados por todos os presentes, e a Comissão Permanente de Licitação examinará a conformidade da proposta com as exigências do edital e realizará a classificação das mesmas segundo o critério **MENOR PREÇO POR ITEM**.

10.14 - Havendo absoluta igualdade de condições entre duas ou mais propostas, o critério de desempate será o sorteio.

10.15 - Será assegurado, como critério de desempate, a preferência de contratação para as microempresas (ME), empresas de pequeno porte (EPP) e microempreendedor individual (MEI).

10.16 - Entende-se por empate aquelas situações em que as propostas apresentadas pelas microempresas e empresas de pequeno porte sejam iguais ou até 10% (dez por cento) superiores à proposta mais bem classificada, nos termos previstos na LC 123/06, alterada pela LC 147/14.

10.17 - No caso de empate em duas ou mais propostas, tendo dentre elas microempresa ou empresa de pequeno porte, proceder-se-á da seguinte forma:

10.17.1 - A microempresa ou empresa de pequeno porte mais bem classificada poderá apresentar proposta de preço inferior àquela considerada vencedora do certame, situação em que será adjudicado em seu favor o objeto licitado.

10.17.2- Não ocorrendo a contratação da microempresa ou empresa de pequeno porte, na forma do subitem 10.15 acima, serão convocadas as remanescentes que por ventura se enquadrem na hipótese do item 10.16 deste Edital, na ordem classificatória, para o exercício do mesmo direito.

10.17.3 - No caso de equivalência dos valores apresentados pelas microempresas e empresas de pequeno porte que se encontrem no intervalo estabelecido no item 10.16 deste Edital, será realizado sorteio entre elas para que se identifique aquela que primeiro poderá apresentar melhor oferta.

10.17.4 - Na hipótese da não-contratação nos termos previstos no item 10.15 e seguintes, o objeto licitado será adjudicado em favor da proposta originalmente vencedora do certame.

10.17.5 - A microempresa ou empresa de pequeno porte mais bem classificada será convocada, pela Comissão, para apresentar verbalmente nova proposta no prazo máximo de 05 (cinco) minutos, sob pena de preclusão, que deverá ser entregue datilografada ou equivalente em papel timbrado da empresa, no prazo máximo de 01 (um) dia útil, contado da comunicação do resultado, lavrado em Ata.

10.18 - O disposto no item 10.15 somente se aplicará quando a proposta mais bem classificada não tiver sido apresentada por microempresa ou empresa de pequeno porte.

10.19 - À Comissão Permanente de Licitação compete consignar, em ata circunstanciada, todos os fatos ocorridos e pronunciamentos, submetendo o procedimento à homologação da Autoridade Competente.

10.20 - A Prefeitura Municipal de Conselheiro Lafaiete se reserva o direito de, por despacho fundamentado da Autoridade Competente e, sem que caiba, em qualquer dos casos, direito de indenização à Proponente:

- a) Revogar a licitação, por razões de interesse público decorrente de fato superveniente devidamente comprovado, pertinente e suficiente para justificar tal conduta;
- b) Anular, total ou parcialmente, o procedimento, em razão de ilegalidade ocorrida em seu curso.

XI - DO CRITÉRIO DE JULGAMENTO

11.1 - A Comissão de Licitações verificará se as propostas atendem as condições estabelecidas neste Edital e nos seus anexos, desclassificando as que não satisfizerem as suas exigências, no todo ou em parte.

11.2 - Serão desclassificadas as propostas que:



PREFEITURA MUNICIPAL DE CONSELHEIRO LAFAIETE

- a) Não atendam aos requisitos deste instrumento convocatório;
- b) Apresentem preços simbólicos, de valor zero, superestimados ou manifestamente inexequíveis, incompatíveis com os preços e insumos de mercado, assim considerados nos termos do disposto no art. 44, § 3º e art. 48, incisos I e II, da Lei Federal 8.666/93;
- c) Apresentarem valor superior ao valor definido pela Prefeitura para cada item ou com preços manifestamente inexequíveis, assim considerados aqueles que não venham a ter demonstrada sua viabilidade por meio de documentação que comprove que os custos dos insumos são coerentes com os de mercado e que os coeficientes de produtividade são compatíveis com a execução do objeto.
- d) Apresentarem preços globais superiores aos constantes nas planilhas orçamentárias elaboradas pela Prefeitura Municipal de Conselheiro Lafaiete, referente a cada item licitado, conforme Anexo II.
- e) Não apresentarem qualquer das planilhas previstas no item 8.1 deste edital.
- f) Apresentem preços baseados em outras propostas, inclusive com o oferecimento de redução sobre a de valor menor;
- g) Contenham em seu texto rasuras, emendas, borrões, entrelinhas, irregularidades ou defeito de linguagem capazes de dificultar o julgamento.

11.3 - O Preço Total das propostas será obtido segundo os critérios abaixo:

- a) Havendo divergência entre o total registrado sob forma numérica e o valor apresentado por extenso, prevalecerá este último;
- b) Havendo divergência entre o valor da carta proposta e o valor da planilha de orçamento, prevalecerá este último;
- c) O Preço Total de cada item será o resultado da multiplicação do preço unitário proposto, pelo quantitativo de cada item registrado na planilha de orçamento, anexa ao edital;
- d) O Valor Total da proposta será o resultado da soma dos preços totais dos itens da respectiva planilha de preço.
- e) Em caso de absoluta igualdade de preços entre duas ou mais propostas, obedecido o disposto no § 2º do art. 45 da Lei Federal nº 8.666/93, a classificação se fará por sorteio;
- f) No julgamento serão observados os dispositivos da Lei Federal 8.666/93 e alterações posteriores e as disposições deste Edital;
- g) Do julgamento será lavrada ata circunstanciada em que será proclamado o resultado classificatório das propostas.

11.4 - No julgamento das propostas será considerada vencedora, nos termos do art. 45, §1º, inc. I, da Lei 8.666/93, a Proponente que ofertar o **MENOR PREÇO POR ITEM**, desde que atendidas todas as exigências contidas neste Edital e seus anexos.

XII - DA IMPUGNAÇÃO

12.1 - Qualquer cidadão é parte legítima pra impugnar este Edital, devendo protocolar o pedido até 5 (cinco) dias antes da data fixada para abertura dos envelopes de habilitação, dirigindo-se à Comissão Permanente de Licitação, devendo a Administração julgar e responder à impugnação em até 3 (três) dias úteis, sem prejuízo da faculdade prevista no § 1º do art. 113 da Lei nº 8.666/93.

12.2 - Decairá do direito de impugnar os termos deste Edital perante a Administração o licitante que não o fizer até o segundo dia útil antes da abertura dos envelopes de habilitação, caso em que tal comunicação não terá efeito de recurso.

12.3 - A impugnação feita tempestivamente não impedirá o interessado de participar do processo licitatório, até o trânsito em julgado da decisão e ela pertinente.



PREFEITURA MUNICIPAL DE CONSELHEIRO LAFAIETE

12.4 - As Impugnações aos termos do Edital poderão ser interpostas, mediante protocolo presencial ou via postal, devendo:

12.4.1 - **No caso de protocolo presencial:** ser entregues no Setor de Licitação da Prefeitura Municipal de Conselheiro Lafaiete, sito à Av. Prof. Mário Rodrigues Pereira, nº 10, Centro, Conselheiro Lafaiete/MG, CEP 36.400-026, no horário de 12h às 16h, onde será efetuado o protocolo de recebimento.

12.4.2 - **No caso de protocolo via postal:** serem encaminhadas ao Setor de Licitação da Prefeitura Municipal de Conselheiro Lafaiete, sito à Av. Prof. Mário Rodrigues Pereira, nº 10, Centro, Conselheiro Lafaiete/MG, CEP 36.400-026, aos cuidados da Comissão Permanente de Licitação, em envelope lacrado contendo, em sua parte externa, a identificação completa do remetente, e, no seu interior, a documentação exigida nos itens 12.6 e 12.7.

12.5 - A Prefeitura Municipal de Conselheiro Lafaiete não admitirá impugnações por meios não previstos neste Edital, tampouco se responsabilizará, no caso de protocolo via postal, por impugnações endereçados e/ou entregues em locais diversos do Setor de Licitação, deixando de conhecer aqueles que não sejam recebidos no prazo legal.

12.6 - Para Impugnação do edital, o interessado ou licitante deverá apresentar junto com suas razões, os documentos necessários que identifiquem a empresa ou pessoa física (caso não seja sócio ou proprietário, deverá apresentar procuração registrada no cartório), bem como que identifique suas alegações.

12.7 - Deverão ser entregues junto ao pedido de impugnação os seguintes documentos originais, autenticados por cartório, ou cópia simples devidamente acompanhada do original para conferência pelos servidores municipais, em caso de pessoas jurídicas:

12.7.1 - Contrato Social e alterações da empresa licitante.

12.7.2 - Cópia do documento de identidade.

12.7.3 - Procuração por instrumento público ou particular, outorgando poderes para representar a licitante perante a Administração Pública municipal.

12.7.4 - Em se tratando de pessoa física, deverá ser apresentado o documento de identificação oficial.

12.8 - A resposta à impugnação será divulgada através de comunicado a todos os licitantes via **correio eletrônico** e pelo **site oficial** do município, e, caso a legislação assim determine em determinados casos, também através da publicação na Imprensa Oficial e em jornais de grande circulação.

12.9 - A participação nesta licitação implica em aceitação integral e irrestrita dos termos deste Edital, dos regulamentos administrativos, das normas técnicas e, principalmente, das exigências e penalidades contidas na Lei Federal nº 8.666/93 e suas alterações.

XIII – DAS CONDIÇÕES DE PAGAMENTO

13.1 - O pagamento será efetuado por processamento eletrônico, a crédito do beneficiário em conta bancária no prazo em até 30 (trinta) dias do mês subsequente da data do recebimento da (s) Nota (s) Fiscal (is), devidamente conferidos e aprovados pelo Contratante.

13.1.1 - O pagamento da Nota Fiscal fica vinculado a prévia conferência pelo fiscal do contrato.

13.1.2 - As Notas Fiscais ou documentos que a acompanharem para fins de pagamento que apresentarem incorreções serão devolvidos à Contratada e o prazo para o pagamento passará a correr a partir da data da reapresentação dos documentos, considerados válidos pelo Contratante.

13.1.3 - Nas Notas Fiscais deverão vir os dados bancários completos da Contratada, sob pena de não realização do pagamento até a informação dos mesmos, de obrigação da Contratada.

13.2 - Para que os pagamentos possam ser efetuados, a contratada deverá apresentar, junto a nota fiscal de produtos/serviços, a seguinte documentação:



PREFEITURA MUNICIPAL DE CONSELHEIRO LAFAIETE

I - Documentos comprobatórios da regularidade fiscal e regularidade trabalhista solicitados no edital de licitação;

II - Termo de Medição de Serviços ou Relatório de Prestação de Serviços, devidamente atestado e aprovado pelo Fiscal do Contrato e pelo Secretário requisitante;

III – Registro fotográfico;

IV - Cópias autenticadas, da Guia de Recolhimento Previdência Social (GRPS), e da Guia de Recolhimento do Fundo de Garantia (GRF/GFIP) quitada (s), específica (s), vinculada (s) a prestação de serviços em questão, bem como os comprovantes de regularidade com o Instituto Nacional de Seguridade Social (INSS), com o Fundo de Garantia do Tempo de Serviço (FGTS), e com o Ministério do Trabalho e Emprego (CNDT), correspondentes a última nota fiscal ou fatura paga pela Administração.

13.3 - Sobre o valor devido ao contratado, a Administração efetuará as retenções tributárias cabíveis.

13.4 - Quanto ao ISSQN, será observado o disposto legislação municipal aplicável.

13.5 - É vedado ao Contratado transferir a terceiros os direitos ou créditos decorrentes do contrato.

13.6 - Os serviços serão medidos e pagos pelos serviços efetivamente prestados de forma satisfatória, de acordo com as orientações da fiscalização e com estas especificações, sendo que os pagamentos observarão os preços dos itens, de acordo com as planilhas de composição de custos e formação de preços apresentadas junto com a proposta.

13.7 - Após aprovada a medição pela fiscalização, poderá a contratada emitir e apresentar a respectiva nota fiscal, devidamente acompanhada dos demais documentos pertinentes, conforme relação constante do item 13.2, para que a contratante possa efetuar o pagamento, nos termos do edital e do contrato.

XIV - DAS OBRIGAÇÕES/DEVERES

14.1 - Compete ao Contratante:

Além das obrigações resultantes da aplicação da Lei nº 8.666/93 e demais normas pertinentes, são obrigações da Contratante:

- a) Proporcionar todas as condições para que a Contratada possa desempenhar seus serviços de acordo com as determinações do Contrato, do Edital e seus Anexos, especialmente do Termo de Referência;
- b) Exigir o cumprimento de todas as obrigações assumidas pela Contratada, de acordo com as cláusulas contratuais e os termos de sua proposta;
- c) Exercer o acompanhamento e a fiscalização dos serviços, por servidor especialmente designado, anotando em registro próprio as falhas detectadas, indicando dia, mês e ano, bem como o nome dos empregados eventualmente envolvidos, e encaminhando os apontamentos à autoridade competente para as providências cabíveis;
- d) Notificar a Contratada por escrito da ocorrência de eventuais imperfeições no curso da execução dos serviços, fixando prazo para a sua correção;
- e) Pagar à Contratada o valor resultante da prestação do serviço, na forma do contrato;
- f) Zelar para que durante toda a vigência do contrato sejam mantidas, em compatibilidade com as obrigações assumidas pela Contratada, todas as condições de habilitação e qualificação exigidas na licitação.

14.2 - Compete ao Contratado:

Sem prejuízo das obrigações legais, o Contratado deverá:

- a) Executar os serviços conforme especificações do Termo de Referência e de sua proposta, com os recursos necessários ao perfeito cumprimento das cláusulas contratuais;
- b) Reparar, corrigir, remover, reconstruir ou substituir, às suas expensas, no total ou em parte, no prazo máximo de 05 (cinco) dias, os serviços efetuados em que se verificarem vícios, defeitos ou



incorrções resultantes da execução ou dos materiais empregados, a critério da Administração;

- c) Fornecer os materiais e equipamentos, ferramentas e utensílios necessários, na qualidade e quantidade, nos termos de sua proposta;
- d) Arcar com a responsabilidade civil por todos e quaisquer danos materiais e morais causados pela ação ou omissão de seus empregados, trabalhadores, prepostos ou representantes, dolosa ou culposamente, ao Município ou a terceiros;
- e) Utilizar empregados habilitados e com conhecimentos básicos dos serviços a serem executados, de conformidade com as normas e determinações em vigor;
- f) Apresentar à Contratante, quando for o caso, a relação nominal dos empregados que adentrarão o órgão para a execução do serviço, os quais devem estar devidamente identificados por meio de crachá;
- g) Responsabilizar-se por todas as obrigações trabalhistas, sociais, previdenciárias, tributárias e as demais previstas na legislação específica, cuja inadimplência não transfere responsabilidade à Administração;
- h) Instruir seus empregados quanto à necessidade de acatar as orientações da Administração, inclusive quanto ao cumprimento das Normas Internas, quando for o caso;
- i) Relatar à Administração toda e qualquer irregularidade verificada no decorrer da prestação dos serviços;
- j) Não permitir a utilização do trabalho do menor;
- k) Manter durante toda a vigência do contrato, em compatibilidade com as obrigações assumidas, todas as condições de habilitação e qualificação exigidas na licitação;
- l) Arcar com o ônus decorrente de eventual equívoco no dimensionamento dos quantitativos de sua proposta, inclusive quanto aos custos variáveis decorrentes de fatores futuros e incertos, devendo complementá-los, caso o previsto inicialmente em sua proposta não seja satisfatório para o atendimento ao objeto da licitação, exceto quando ocorrer algum dos eventos arrolados nos incisos do § 1º do art. 57 da Lei Nº 8.666, de 1993;
- m) Providenciar junto ao CREA/CAU as Anotações de Responsabilidade Técnica – ART/ Registro de responsabilidade técnica – RRT/CAU, referentes ao objeto do contrato.
- n) Estudar todos os elementos de projeto de forma minuciosa, antes e durante a execução dos serviços e obras, devendo informar à Fiscalização sobre qualquer eventual incoerência, falha ou omissão que for constatada;
- o) Executar os serviços e obras em conformidade com desenhos, memoriais, especificações e demais elementos de projeto, bem como com as informações e instruções emanadas pela fiscalização da contratante;
- p) Manter durante a execução do contrato em compatibilidade com as obrigações por ele assumidas todas as condições de habilitação exigidas na licitação;
- q) Facilitar, por todos os meios ao seu alcance, a ampla ação da Fiscalização, permitindo o acesso aos serviços e obras em execução, bem como atendendo prontamente às solicitações e/ou esclarecimentos que lhe forem efetuados;
- r) Responder diretamente por todas e quaisquer perdas e danos causados em bens ou pessoas, inclusive em propriedades vizinhas, decorrentes de omissões e atos praticados por seus funcionários e prepostos, fornecedores e subcontratadas, bem como originados de infrações ou inobservância de leis, decretos, regulamentos, portarias e posturas oficiais em vigor, devendo indenizar o Contratante por quaisquer pagamentos que seja obrigado a fazer a esse título, incluindo multas, correções monetárias e acréscimos de mora;
- s) Retirar das obras qualquer pessoa que esteja perturbando os trabalhos do contratado e/ou da Fiscalização;
- t) Assegurar durante a execução das obras, a proteção e conservação dos serviços executados, bem como, fazer a sinalização e manter a vigilância necessária à segurança de pessoas e dos bens móveis e imóveis, de forma a controlar a entrada e saída de materiais, máquinas, equipamentos e pessoas, bem como manter a ordem e disciplina em todas as dependências do canteiro de serviço;
- u) Manter no local das obras instalações, funcionários e equipamentos em número, qualificação e especificação adequados ao cumprimento do contrato;
- v) Providenciar para que os materiais, mão-de-obra e demais suprimentos estejam em tempo hábil nos locais de execução, de modo a satisfazer as necessidades previstas no cronograma e plano de execução dos serviços e obras objeto do contrato;
- x) Responder pelos encargos trabalhistas, previdenciários, fiscais, comerciais ou qualquer outro não previsto neste Edital, resultante da execução do contrato, responsabilizando-se pelo fiel cumprimento de todas as disposições e acordos relativos à legislação social e trabalhista em vigor, particularmente no que se refere ao pessoal alocado nas obras objeto do contrato;
- x) Atender às normas e portarias sobre segurança e saúde no trabalho e providenciar os seguros exigidos em lei, na condição de única e responsável por acidentes e danos que eventualmente causar a pessoas físicas e jurídicas direta ou indiretamente envolvidas nas obras objeto do contrato;
- y) Reparar, corrigir, remover, reconstruir ou substituir, no prazo estabelecido pela fiscalização, às suas



expensas, no total ou em parte, o objeto do contrato em que se verifiquem vícios, defeitos ou incorreções resultantes da execução ou dos materiais empregados;

z) Caberá também a contratada responder, durante 5 (cinco) anos após o Recebimento Definitivo das obras, por sua qualidade e segurança, devendo efetuar a reparação de quaisquer falhas, vícios, defeitos ou imperfeições que se apresentem nesse período, independentemente de qualquer pagamento do Contratante;

aa) É condição indispensável a apresentação da matrícula CNO, PCMSO, PGR e PCMAT para a autorização do início dos serviços;

ab) É condição indispensável para liberação da caução a apresentação da certidão de baixa da matrícula CNO (Cadastro Nacional de Obras) da obra e apresentação da CND respectiva;

ac) Realizar e apresentar laudos de todos os ensaios laboratoriais, estruturais e geotécnicos conforme normas regulamentadoras.

14.3 - A Contratada deverá apresentar ao gestor do contrato, no prazo máximo de 5 dias corridos, contados após a emissão da Ordem de Serviço, os seguintes documentos:

a) Anotações de Responsabilidade Técnica – ART e/ou RRT, do serviço objeto da licitação;

b) Abertura de certificado de matrícula junto ao INSS, para as obras em referência e matrícula CNO (Cadastro Nacional de Obras).

14.4 - A Contratada deverá apresentar à Fiscalização, as medidas de segurança e saúde do trabalho conforme legislação vigente a serem adotadas durante a execução dos serviços e obras, observado o disposto no item 7.3.11 do Anexo I – Termo de Referência.

VX – PENALIDADE

15.1 - Ficará impedido de licitar e contratar com o Contratante e toda a Administração Pública Federal e Estadual, pelo prazo de até cinco anos, sem prejuízo das multas previstas no contrato, bem como das demais cominações legais, garantida prévia e fundamentada defesa, o licitante que:

15.1.1 - Convocado dentro do prazo de validade da sua proposta não celebrar o Contrato;

15.1.2 - Deixar de entregar a documentação exigida neste contrato e anexos ou apresentar documento falso;

15.1.3 - Ensejar o retardamento da execução ou da entrega do objeto da licitação sem motivo justificado;

15.1.4 - Não manter a proposta, salvo se em decorrência de fato superveniente, devidamente justificado;

15.1.5 - Praticar atos fraudulentos na execução do Contrato;

15.1.6 - Comportar-se de modo inidôneo ou cometer fraude fiscal, ou

15.1.7 - Der causa à inexecução total ou parcial do Contrato.

15.1.8 - A aplicação da sanção de que trata o subitem 15.1 implicará ainda o descredenciamento do Contratante, pelo mesmo prazo, do Sistema de Cadastramento Unificado de Fornecedores, quando este estiver sido implantado neste Município;

15.1.9 - As sanções administrativas, criminais e demais regras previstas no Capítulo IV da Lei nº 8.666/93, aplicam-se a este Contrato.

15.2 - Sem prejuízo da faculdade de rescisão contratual, a Contratante poderá aplicar sanções de natureza moratória e punitiva ao Contratado, diante do não cumprimento das cláusulas contratuais.

15.3 - Poderá o Contratado ainda responder por qualquer indenização suplementar no montante equivalente ao prejuízo excedente que causar, na forma do parágrafo único, do artigo 416, do Código Civil.

15.4 - Pela inexecução total ou parcial do Contrato ou instrumento equivalente, a Contratante poderá ainda, garantida a prévia defesa, aplicar à Contratada as seguintes sanções:



PREFEITURA MUNICIPAL DE CONSELHEIRO LAFAIETE

15.4.1 - ADVERTÊNCIA: É o aviso por escrito, emitido quando a Contratada descumprir qualquer obrigação, e será expedido pelo Gestor/Fiscal do Contrato ou servidor responsável pelo recebimento do objeto da licitação, se o descumprimento da obrigação ocorrer na fase de execução do objeto, entendida desde a recusa em retirar a nota de empenho ou em assinar o Contrato, nos seguintes casos:

15.4.1.1 - Quando a licitante se recusar a retirar a nota de empenho ou a assinar o Contrato, por um período de 05 (cinco) dias úteis contados do vencimento do prazo para retirada ou assinatura;

15.4.1.2 - Quando a licitante, convocada dentro do prazo de validade de sua proposta, atrasar ou ensejar o retardamento na execução do seu objeto, por um período de 5 (cinco) dias úteis contados do vencimento do prazo para início da execução do objeto;

15.4.1.3 - Quando se tratar de execução de serviços, caso seja identificado atraso superior a 15 (quinze) dias no cumprimento das metas em relação ao Cronograma Aprovado, não justificado pela empresa contratada.

15.4.1.4 - Quando a licitante descumprir qualquer outra obrigação atinente ao objeto deste Contrato, sendo a advertência registrada e fundamentada em documento específico.

15.4.2 - MULTA: É a sanção pecuniária que será imposta ao Contratado, pelo Ordenador de Despesas do Contratante, por atraso injustificado na execução do objeto da licitação ou inexecução do mesmo, sendo esta parcial ou total, e será aplicada nos seguintes percentuais:

15.4.2.1 - Nos casos de atrasos:

15.4.2.1.1 - 0,33% (trinta e três centésimos por cento) por dia de atraso, na entrega do objeto da licitação, calculado sobre o valor correspondente à parte inadimplente, até o limite de 9,9% (nove, vírgula, nove por cento), que corresponde até 30 (trinta) dias de atraso;

15.4.2.1.2 - 0,66 % (sessenta e seis centésimos por cento) por dia de atraso, na entrega do objeto da licitação, calculado, desde o primeiro dia de atraso, sobre o valor correspondente à parte inadimplente, em caráter excepcional, e a critério da Contratante, quando o atraso ultrapassar 30 (trinta) dias;

15.4.2.1.3 - 5% (cinco por cento) sobre o valor total contratado, por descumprimento do prazo de entrega objeto da licitação, sem prejuízo da aplicação do disposto nos subitens 15.4.2.1.1 e 15.4.2.1.2;

15.4.2.2 - Nos casos de recusa ou inexecução:

15.4.2.2.1 - 15% (quinze por cento) sobre o valor total contratado, em caso de recusa injustificada do adjudicatário em assinar o Contrato ou retirar o instrumento equivalente, dentro do prazo estabelecido pela Contratante ou inexecução parcial do objeto da licitação, calculado sobre a parte inadimplente;

15.4.2.2.2 - 20% (vinte por cento) sobre o valor total contratado, pela inexecução total do objeto da licitação ou descumprimento de qualquer cláusula do Contrato, exceto prazo de entrega.

15.4.2.3 - A multa será formalizada por simples apostilamento, na forma do artigo 65, § 8º, da Lei nº 8.666/93 e será executada após regular processo administrativo, oferecido à Contratada a oportunidade do contraditório e ampla defesa, no prazo de 05 (cinco) dias úteis, a contar do recebimento da notificação, nos termos do § 3º do artigo 86 da Lei nº 8.666/93, observada a seguinte ordem:

15.4.2.3.1 - Mediante desconto no valor da garantia depositada do respectivo Contrato,

15.4.2.3.2 - Mediante desconto no valor das parcelas devidas à contratada;

15.4.2.3.3 - Mediante procedimento administrativo ou judicial de execução.

15.4.2.4 - Se a multa aplicada for superior ao valor da garantia prestada, além da perda desta, responderá à Contratada pela sua diferença, devidamente atualizada pelo Índice Nacional de Preços ao Consumidor Amplo - IPCA, *pro rata tempore*, que será descontada dos pagamentos eventualmente devidos pelo Contratante ou cobrados judicialmente. O atraso, para efeito de cálculo de multa, será contado em dias corridos, a partir do dia seguinte ao do vencimento do prazo de entrega, se dia de expediente normal na repartição interessada, ou no primeiro dia útil seguinte.

15.4.2.5 - Em despacho, com fundamentação sumária, poderá ser relevado:

a) O atraso na execução do objeto da licitação não superior a 05 (cinco) dias; e



PREFEITURA MUNICIPAL DE CONSELHEIRO LAFAIETE

b) A execução de multa cujo montante seja inferior ao dos respectivos custos de cobrança.

1.5.2.6 - A multa poderá ser aplicada cumulativamente com outras sanções, segundo a natureza e a gravidade da falta cometida, observados os princípios da proporcionalidade e da razoabilidade.

1.5.2.7 - Persistindo o atraso por mais de 30 (trinta) dias, será aberto Processo Administrativo com o objetivo de anulação da nota de empenho e/ou rescisão unilateral do Contrato, exceto se houver justificado interesse do Contratante em admitir atraso superior a 30 (trinta) dias, sendo mantidas as penalidades na forma dos subitens 15.4.2.1 e 15.4.2.2.

15.4.3 - **SUSPENSÃO:** É a sanção que impede temporariamente o fornecedor de participar de licitações e de contratar com a Administração, e suspende o registro cadastral do Contratado no Sistema de Cadastramento Unificado de Fornecedores do Município, quando este estiver implantado, de acordo com os prazos a seguir:

15.4.3.1 - Por até 90 (noventa) dias, quando a licitante deixar de entregar, no prazo estabelecido no edital, os documentos e anexos exigidos, por meio eletrônico, de forma provisória, ou, em original ou cópia autenticada, de forma definitiva, ou ainda, atrasar, sem justificativa pertinente ao certame, qualquer fase da licitação;

15.4.3.2- Por até 02 (dois) anos, quando a licitante, convocada dentro do prazo de validade de sua proposta, não celebrar o Contrato, ensejar o retardamento na execução do seu objeto, falhar ou fraudar na execução do Contrato.

15.4.3.3 - Por até 05 (cinco) anos, quando a Contratada:

15.4.3.3.1 - Apresentar documentos fraudulentos, adulterados ou falsificados nas licitações, objetivando obter, para si ou para outrem, vantagem decorrente da adjudicação do objeto da licitação;

15.4.3.3.2 - Tenha praticado atos ilícitos visando a frustrar os objetivos da licitação; e

15.4.3.3.3 - Receber qualquer das multas previstas no subitem 15.4.2 e não efetuar o pagamento.

15.4.3.4 - São competentes para aplicar a penalidade de suspensão:

a) O Setor responsável pelas licitações do Contratante, quando o descumprimento da obrigação ocorrer no âmbito do procedimento licitatório; e

b) Ordenador de Despesas do Contratante, se o descumprimento da obrigação ocorrer na fase de execução do objeto da licitação, entendida desde a recusa em retirar a nota de empenho ou assinar o Contrato ou qualquer documento hábil que venha substituí-lo.

15.4.4 - **DECLARAÇÃO DE INIDONEIDADE:** A declaração de inidoneidade será aplicada somente pelo Secretário do Município responsável, à vista dos motivos informados na instrução processual.

15.4.4.1 - Será declarada inidônea a empresa que cometer ato como os descritos nos arts. 90, 92, 93, 94, 95, 96 e 97 da Lei nº 8.666/93.

15.5 - Disposições gerais

15.5.1 - As sanções previstas nos subitens 15.4.3 e 15.4.4 poderão também ser aplicadas às empresas ou aos profissionais que, em razão do Contrato:

15.5.1.1 - Tenham sofrido condenação definitiva por praticarem, por meios dolosos, fraude fiscal no recolhimento de quaisquer tributos;

15.5.1.2 - Tenham praticado atos ilícitos visando a frustrar os objetivos da licitação;

15.5.1.3 - Demonstrem não possuir idoneidade para contratar com a Administração em virtude de atos ilícitos praticados.

15.6 - Do direito de defesa

15.6.1 - É facultado ao Contratado interpor recurso contra a aplicação das penas de advertência, suspensão temporária ou de multa, no prazo de 05 (cinco) dias úteis, a contar da ciência da respectiva notificação.



PREFEITURA MUNICIPAL DE CONSELHEIRO LAFAIETE

15.6.2 - O recurso será dirigido ao Ordenador de Despesas do órgão Contratante, por intermédio da autoridade que aplicou a sanção, a qual poderá reconsiderar sua decisão, no prazo de 05 (cinco) dias úteis, ou, nesse caso, a decisão ser proferida dentro do prazo de 05 (cinco) dias úteis, contado do recebimento do recurso, sob pena de responsabilidade.

15.6.3 - Na contagem dos prazos estabelecidos neste item, excluir-se-á o dia do início e incluir-se-á o do vencimento, e considerar-se-ão os dias consecutivos, exceto quando for explicitamente disposto em contrário;

15.6.4 - Assegurado o direito à defesa prévia e ao contraditório, e após exaurida a fase recursal, a aplicação da sanção será formalizada por despacho motivado, cujo extrato deverá ser publicado nos Diários Oficiais da União e do Estado de Minas Gerais, devendo constar:

15.6.4.1 - A origem e o número do processo em que foi proferido o despacho.

15.6.4.2 - O prazo do impedimento para licitar e contratar;

15.6.4.3 - O fundamento legal da sanção aplicada; e

15.6.4.4 - O nome ou a razão social do punido, com o número de sua inscrição no Cadastro da Receita Federal.

15.7 - Do assentamento em registros

15.7.1 - Ficam desobrigadas do dever de publicação nos Diários Oficiais da União, do Estado de Minas Gerais e do Município as sanções aplicadas com fundamento nos subitens 15.4.1 e 15.4.2, as quais se formalizam por meio de simples apostilamento e/ou registro em sistema, na forma do artigo 65, § 8º, da Lei nº 8.666/93.

15.7.2 - Os prazos referidos neste documento só se iniciam e vencem em dia de expediente no órgão ou na entidade.

15.8 - Da sujeição a perdas e danos

15.8.1 - Independentemente das sanções legais cabíveis, previstas no edital, a Contratada ficará sujeita, ainda, à composição das perdas e danos causados ao Contratante pelo descumprimento das obrigações licitatórias.

XVI – DA GARANTIA PARA EXECUÇÃO CONTRATUAL

16.1 - O Contratado deverá entregar ao Contratante, no ato da assinatura do presente, a Garantia de Cumprimento do Contrato, correspondente a 5% (cinco por cento) do valor global da proposta (importância segurada), com prazo de vigência não inferior ao prazo de vigência do Contrato, numa das modalidades indicadas na Lei nº. 8.666/93, sob pena de aplicação das cominações previstas neste instrumento.

16.2 - O Contratado poderá optar por uma das modalidades previstas no § 1º, do artigo 56, da Lei Federal 8.666/93:

- a) caução em dinheiro;
- b) seguro-garantia com validade não inferior a 12 (doze) meses;
- c) carta-fiança bancária com validade não inferior a 12 (doze) meses.

16.2.1 - A garantia, quando caução em dinheiro, deverá ser efetuada pelas licitantes, através de depósito identificado na conta do **Município de Conselheiro Lafaiete, CNPJ: 19.718.360/0001-51 – Banco (001) – Banco do Brasil – Agência 0504-5 – Conta: 73.304-0**, a ser atestado pela Tesouraria do Município de Conselheiro Lafaiete.

16.3 - A garantia visa assegurar o pleno cumprimento, pelo Contratado, das obrigações estipuladas neste contrato.

16.4 - A garantia deverá ser prestada no ato de assinatura do contrato, impreterivelmente, sob pena de não liberação do contrato para assinatura e aplicação de penalidades cabíveis.



16.5 - A garantia prestada será restituída ou liberada após o término do contrato e competente recebimento da obra.

16.6 - É condição indispensável para liberação da caução a apresentação da certidão de baixa da matrícula CNO da obra e apresentação da CND respectiva.

16.7 - No caso de alteração do valor do contrato ou prorrogação de sua vigência, a garantia deverá ser readequada ou renovada nas mesmas condições.

16.8 - Se o valor da garantia for utilizado, total ou parcialmente, pela Contratante, para compensação de prejuízo causado no decorrer da execução contratual por conduta da Contratada, esta deverá proceder à respectiva reposição no prazo de 05 (cinco) dias úteis, contados da data em que tiver sido notificada.

16.9 - Na notificação devem constar as razões da utilização da garantia, com referência ao documento em que a contratada foi cientificada das correções que deveria providenciar e do valor das mesmas.

16.10 - Após a execução do contrato, constatado o regular cumprimento de todas as obrigações a cargo da Contratada, a garantia por ela prestada será liberada ou restituída no prazo máximo de 30 (trinta) dias da solicitação da contratada.

16.11 - Quando da liberação da garantia em dinheiro oferecida pelo Contratado, respeitadas as demais condições contratuais, será acrescida do valor correspondente ao saldo de depósito da conta bancária remunerada em que ficou depositado o valor.

XVII - DO REAJUSTAMENTO

17.1 - Não haverá reajustamento nos preços propostos, salvo, se por razões supervenientes, os prazos ultrapassarem o período de 12 (doze) meses a partir da data base e serão realizados conforme os procedimentos:

- a) O índice de reajuste será o Índice Nacional de Custo da Construção Civil - INCC, da Fundação Getúlio Vargas, publicada na revista Conjuntura Econômica;
- b) A data base adotada será da assinatura do contrato.
- c) Para o cálculo do reajustamento será utilizada a seguinte fórmula:

$R = V \times I - I_0 =$ onde:

R - Valor do reajustamento calculado;

V - Valor contratual das obras ou serviços a serem reajustados;

I - Índice INCC FGV, correspondente a data do reajuste (12 meses da data base); I_0 - Índice INCC da FGV, correspondente à data base.

17.2 - Somente ocorrerá este reajuste para as parcelas que ultrapassem o período mencionado e caso o adimplemento da obrigação das parcelas a realizar não estejam atrasadas por culpa do Contratado conforme cronograma físico aprovado pela fiscalização do Contratante.

17.3 - Não se admitirá como encargo financeiro juros, despesas bancárias e ônus semelhantes.

17.4 - Em caso de atraso na execução dos serviços atribuível ao Contratado, os preços contratuais serão reajustados pela fórmula estabelecida no subitem 17.1, obedecendo-se os seguintes critérios:

17.5 - Se os índices aumentarem, prevalecerão aqueles vigentes nas datas em que as etapas dos serviços seriam realizadas de conformidade com o programado no cronograma físico-financeiro;

17.6 - Se os índices diminuírem, prevalecerão aqueles vigentes nas datas em que os serviços forem executados.

17.7 - No caso de atraso ou não divulgação do índice de reajustamento, o Contratante pagará ao Contratado a importância calculada pelo índice anual vigente, liquidando a diferença correspondente tão logo seja divulgado o índice definitivo.

17.8 - Caso o índice estabelecido para reajustamento venha a ser extinto ou de qualquer forma não possa mais ser utilizado, será adotado em substituição, mediante aditamento do Contrato, o que vier a ser determinado pela legislação então em vigor.



17.9 - Na ausência de previsão legal quanto ao índice substituto, as partes elegerão novo índice oficial, para reajustamento do preço do valor remanescente.

XVIII - DOS RECURSOS

18.1 - Será facultado à licitante, nos termos do art. 109 da Lei Federal 8.666/93 e alterações posteriores:

18.1.1 - Interposição de recurso, nos seguintes casos:

- a) da habilitação ou inabilitação da licitante, dirigido ao Presidente da Comissão Permanente de Licitação;
- b) da classificação ou desclassificação das propostas, dirigido ao Presidente da Comissão Permanente de Licitação;
- c) anulação ou revogação desta Concorrência, dirigido ao Chefe do Executivo Municipal;
- d) aplicação das penalidades de advertência ou multa, dirigido ao Chefe do Executivo Municipal.

18.1.2 - Representação, no prazo de 05 (cinco) dias úteis, da intimação da decisão relacionada com o objeto da licitação, quando, da decisão referente ao julgamento da questão, não couber recurso hierárquico.

18.2 - Os recursos administrativos deverão ser apresentados no prazo de 05 (cinco) dias úteis, a contar da intimação do ato ou da lavratura da ata, devidamente fundamentados e assinados por representante legal da Recorrente, dirigidos à Comissão Permanente de Licitação, obedecendo-se os termos do art. 109, da Lei Federal nº 8.666/93.

18.3 - As ocorrências havidas durante o ato de abertura dos envelopes contendo os documentos de habilitação e as propostas de preços serão registradas em ata, que será assinada pelos membros da Comissão Permanente de Licitação e pelos demais presentes;

18.4 - Quaisquer recursos referentes a esta licitação deverão ser interpostos no prazo legal, aos cuidados da Comissão Permanente de Licitação, devendo ser protocolizados no Setor de licitação desta Prefeitura para:

Prefeitura Municipal de Conselheiro Lafaiete/MG

CNPJ Nº 19.718.360/0001-51

A/C : Comissão Permanente de Licitação

Av. Prefeito Dr. Mário Rodrigues Pereira, 10, Centro, Conselheiro Lafaiete, MG, CEP 36.400-026

18.5 - Será admitida a **interposição** mediante protocolo presencial ou via postal, sendo que os recursos cabíveis deverão obedecer aos seguintes requisitos, sob pena de não serem conhecidos:

18.5.1 - Ser apresentado em uma via original, datilografada ou processada por computador, contendo razão social, CNPJ, endereço e, preferencialmente, endereço eletrônico, rubricado em todas as folhas e assinado pelo representante legal ou credenciado do licitante, devidamente comprovado.

18.5.2 - **No caso de protocolo presencial:** ser entregue no Setor de Licitação da Prefeitura Municipal de Conselheiro Lafaiete, sito à Av. Pref. Mário Rodrigues Pereira, nº 10, Centro, Conselheiro Lafaiete/MG, CEP 36.400-026, no horário de 12h às 16h, onde será efetuado o protocolo de recebimento.

18.5.3 - **No caso de protocolo via postal:** ser encaminhado ao Setor de Licitação da Prefeitura Municipal de Conselheiro Lafaiete, sito à Av. Pref. Mário Rodrigues Pereira, nº 10, Centro, Conselheiro Lafaiete/MG, CEP 36.400-026, aos cuidados do Pregoeiro Oficial, em envelope lacrado contendo, em sua parte externa, a identificação completa do remetente, e, no seu interior, o documento nos moldes descritos no item 18.5.1.

18.6 - O resultado do recurso será divulgado através de comunicado a todos os licitantes via **correio eletrônico** e pelo **site oficial** do município, e, caso a legislação assim determine em determinados casos, também através da publicação na Imprensa Oficial e em jornais de grande circulação.

18.7 - A Prefeitura Municipal de Conselheiro Lafaiete não admitirá a interposição de recursos por meios não previstos neste Edital, tampouco se responsabilizará, no caso de protocolo via postal, por recursos endereçados e/ou entregues em locais diversos do Setor de Licitação,



deixando de conhecer aqueles que não sejam recebidos no prazo legal.

18.8 - Interposto recurso, dele será dada ciência aos demais licitantes, através de e-mail, que poderão impugná-lo no prazo previsto no art. 109, §3º, da Lei Federal 8.666/93, observadas as formas de interposição contidas no item 18.5.

18.9 - Deverá ser comprovado o poder de representação do signatário do instrumento de recurso ou das impugnações aos recursos e aos termos do instrumento convocatório, por meio de procuração com firma reconhecida, anexada ao recurso ou impugnação.

XIX - DA HOMOLOGAÇÃO, ADJUDICAÇÃO E CONTRATAÇÃO

19.1 - Decorrido o prazo de 05 (cinco) dias úteis da data de publicação do resultado do julgamento da proposta comercial, se não houver recurso, será homologado o resultado da licitação.

19.2 - A licitante vencedora deverá comparecer, no prazo de até no máximo 05 (cinco) dias, à Prefeitura Municipal para assinar o contrato, sob pena de decair do direito à contratação.

19.3 - O não atendimento da convocação por parte da adjudicatária para a assinatura do contrato, ou sua recusa injustificada em assiná-lo, no prazo definido pelo edital, será configurado como descumprimento total da obrigação assumida, sujeitando-se o infrator às sanções legais cabíveis e à execução da garantia da proposta.

19.4 - Se a licitante vencedora não aceitar a adjudicação ou convocada, não comparecer para assinatura do contrato ou não apresentar a documentação exigida para assinatura do contrato, serão convocados os demais participantes classificados, segundo a ordem de classificação, para fazê-lo em igual prazo e nas mesmas condições propostas pelo primeiro classificado, inclusive quanto aos preços.

19.5 - Ocorrendo a hipótese prevista no item anterior com os demais participantes convocados, a Prefeitura de Conselheiro Lafaiete poderá revogar a presente licitação, sujeitando a empresa faltosa às sanções legais cabíveis.

XX – DO REGIME DE EXECUÇÃO

20.1 - Os serviços objeto deste Contrato serão executados pelo regime de Empreitada por Preço Unitário.

20.2 - Os preços máximos de referência unitários e global do certame são aqueles definidos no item 3.2 deste Edital.

XXI – DA FISCALIZAÇÃO E ACOMPANHAMENTO

21.1 - O contrato ou instrumento equivalente oriundo desta contratação terá como responsáveis:

21.1.1 - FISCALIZAÇÃO: Empresa a ser CONTRATADA para gerenciamento, fiscalização e supervisão da obra;

21.1.2 - GESTOR DO CONTRATO: Cláudio Quirino Custódio, Gestor do contrato, obraslafaiete@outlook.com.br, telefone 31 99239 5582;

21.1.3 - SUPERVISÃO (FISCAL) DO CONTRATO: Daniel Henrique dos Santos Garcia, Fiscal do contrato, eng.lafaiete.pmcl@outlook.com.br, telefone 31 99239 5582.

21.2 - Compete à Fiscalização acompanhar, supervisionar, gerenciar e fiscalizar as execuções das obras, e reportar, quando necessário, à Supervisão.

21.3 - Compete ao Gestor do Contrato acima identificado exercer a administração do contrato, com atribuições voltadas para o controle das questões documentais da contratação, quais sejam, verificar se os recursos estão sendo empenhados conforme as respectivas dotações orçamentárias, acompanhar o prazo de vigência do contrato, verificar a necessidade e possibilidade da renovação/prorrogação, bem como estudar a viabilidade de realização de reequilíbrio econômico-financeiro e da celebração dos respectivos termos aditivos, etc.



21.4 - Compete à Supervisão exercer a verificação concreta do objeto, devendo o servidor designado verificar a qualidade e procedência da prestação do objeto respectivo, encaminhar informações ao gestor do contrato, atestar documentos fiscais, exercer o relacionamento necessário com a Contratada, dirimir as dúvidas que surgirem no curso da execução do contrato, etc.

21.5 - A Fiscalização contratada via processo licitatório de que trata este item não exclui nem reduz a responsabilidade da Contratada, inclusive perante terceiros, por qualquer irregularidade, resultante de imperfeições técnicas, vícios redibitórios, ou emprego de material inadequado ou de qualidade inferior, e, na ocorrência desta, não implica em corresponsabilidade da Administração ou de seus agentes e prepostos, de conformidade com o art. 70 da Lei nº 8.666/93.

XXII - PRAZO E CONDIÇÕES DE ENTREGA/RECEBIMENTO

22.1 - As obras deverão ser executadas conforme cronogramas físico financeiros, projetos, planilhas orçamentárias e memorial descritivo.

22.2. As obras e serviços serão recebidos:

22.2.1. O recebimento provisório será realizado no ato da entrega, mediante protocolo assinado pela Fiscalização/Supervisão, para posterior verificação da conformidade com as especificações constantes do Termo, Edital e Contrato, em até 15 (quinze) dias da comunicação escrita do contratado.

22.2.2. O recebimento do objeto dar-se-á definitivamente no prazo de até 60 (sessenta) dias úteis contados a partir do recebimento provisório, uma vez verificada a execução satisfatória dos serviços, mediante termo de recebimento definitivo, firmado pelo fiscal do contrato.

22.2.3. Havendo rejeição dos serviços, no todo ou em parte, a contratada deverá refazê-los no prazo estabelecido pela Administração, observando as condições estabelecidas para a prestação.

22.2.4. Na impossibilidade de serem refeitos os serviços rejeitados, ou na hipótese de não serem os mesmos executados, o valor respectivo será descontado da importância mensal devida à contratada, sem prejuízo da aplicação das sanções cabíveis.

22.2.5. Em caso de irregularidade não sanada pela CONTRATADA, a CONTRATANTE reduzirá a termo os fatos ocorridos para aplicação de sanções.

XXIII - DO CONTRATO DE PRESTAÇÃO DE SERVIÇOS

23.1 - Observar-se-ão, na formalização do contrato, os dispositivos deste Edital e do art. 55 da Lei Federal nº 8.666/93.

23.2 - O prazo de vigência do contrato decorrente desta licitação será de 360 (trezentos e sessenta) dias corridos, contados da sua assinatura, podendo tal prazo ser prorrogado ou rescindido nos termos da Lei 8.666/93 e suas alterações.

23.3 - Considerar-se-á executado o contrato com o integral cumprimento de seu objeto, o que será certificado por meio do Termo de Recebimento Definitivo da Obra.

23.4. Será permitida a subcontratação conforme item 15 e seus subitens constantes do Anexo I – Termo de Referência do Edital.

23.5. É admissível a fusão, cisão ou incorporação da contratada com/em outra pessoa jurídica, desde que sejam observados pela nova pessoa jurídica todos os requisitos de habilitação exigidos na licitação original; sejam mantidas as demais cláusulas e condições do contrato; não haja prejuízo à execução do objeto pactuado e haja a anuência expressa da Administração à continuidade do contrato.

XXIV - DA AUTORIZAÇÃO PARA O INÍCIO DOS SERVIÇOS

24.1 - Os serviços só serão iniciados mediante autorização por escrito, a qual se dará através de requisição/ordem de serviços emitido pelo órgão competente do Município.

XXV - DAS DIVERGÊNCIAS, DÚVIDAS E OMISSÕES



25.1 - No caso de divergência de informações entre os desenhos de execução dos projetos e as especificações, prevalecerá primeiramente o contido no projeto, seguindo as especificações e, por último, a planilha orçamentária, sempre consultada a autoridade requisitante da licitação.

25.2 - Em caso de divergência entre desenho de escalas diferentes, prevalecerão sempre os de maior escala. Na divergência entre cotas dos desenhos e suas dimensões medidas em escala, prevalecerão as primeiras, sempre consultada a autoridade requisitante da licitação.

25.3 - As dúvidas e/ou omissões, porventura existentes nas especificações técnicas constantes deste edital serão resolvidas pela autoridade requisitante da licitação.

XXVI - DAS DISPOSIÇÕES FINAIS

26.1 - Além das disposições expressas neste Edital, as propostas sujeitam-se à legislação aplicável à matéria.

26.2 - Fica assegurado ao Município de Conselheiro Lafaiete o direito de anular esta licitação por motivo de ilegalidade, de ofício ou por provocação de terceiros, sem que caiba qualquer indenização aos licitantes.

26.3 - Os casos omissos neste Edital serão decididos pela Comissão de Licitação, de acordo com a Lei Federal nº 8.666/93 e alterações posteriores.

26.4 - A Comissão de Licitação poderá relevar erros formais em quaisquer documentos apresentados, desde que tais erros não alterem o conteúdo.

26.5 - Fica expressamente vedada à apresentação de propostas alternativas, ficando a licitante que assim proceder sumariamente desclassificada.

26.6 - O Município de Conselheiro Lafaiete poderá optar pelos acréscimos e supressões que se fizerem necessárias nos serviços licitados até o limite de 25% (vinte e cinco por cento) do valor inicial atualizado do contrato, de acordo com o § 1º e 2º do art. 65 da Lei Federal nº 8.666/93 e alterações posteriores.

26.7 - O Município de Conselheiro Lafaiete reserva para si o direito de não aceitar ou receber prestação dos serviços e relatórios em desacordo com o previsto neste edital e seus anexos pertinentes ao objeto podendo rescindir o contrato nos termos previsto no art. 77 da Lei 8.666/93 sem prejuízo das sanções previstas.

26.8 - A contratação não estabelece qualquer vínculo de natureza empregatícia ou de responsabilidade entre o Município e os agentes, prepostos, empregados ou demais pessoas ligadas à contratada designadas para a execução do objeto contratado, sendo a contratada a única responsável por todas as obrigações e encargos decorrentes das relações de trabalho entre ela e os seus profissionais ou contratados, previstos na legislação vigente, seja trabalhista, previdenciária, social, de caráter secundário ou qualquer outra.

26.9 - A contratada por si, seus agentes, prepostos, empregados ou qualquer encargo assume inteira responsabilidade pelos danos ou prejuízo causados direta ou indiretamente à Prefeitura, seus servidores ou terceiros, produzidos em decorrência da execução do objeto contratado ou da omissão em executá-lo, resguardando-se ao Município de Conselheiro Lafaiete direito de regresso na hipótese de ser compelido a responder por tais danos e prejuízos.

26.10 - A contratada bem como seus agentes, prepostos e empregados se obrigam a guardar sigilo sobre dados, informações e documentos fornecidos pelo Município de Conselheiro Lafaiete ou obtidos em razão da execução do objeto contratado, sendo vedada qualquer reprodução dos mesmos durante a vigência do contrato e após o término do mesmo.

26.11 - Todas as informações, resultados e relatórios e quaisquer documentos obtidos ou elaborados pela contratada durante a execução do objeto do contrato, serão de propriedade do Município de Conselheiro Lafaiete, não podendo ser utilizados, divulgados ou reproduzidos para qualquer fim, senão com prévia e expressa autorização dessa, sob pena de responsabilidade administrativa, civil, criminal nos termos da legislação vigente.

26.12 - A Contratada assumirá, automaticamente, ao firmar o contrato, a responsabilidade exclusiva



PREFEITURA MUNICIPAL DE CONSELHEIRO LAFAIETE

por eventuais danos causados ao Município de Conselheiro Lafaiete, ou a terceiros, inclusive por acidentes e mortes, em consequência de falhas na execução dos serviços contratados, decorrentes de culpa ou dolo da Contratada, ou de qualquer de seus empregados ou prepostos.

26.13 - Todos os tributos que incidirem sobre o contrato ou atividades que constituam seu objeto deverão pagos, regularmente, pela Contratada, e por sua conta exclusiva. Competirá igualmente à Contratada, exclusivamente, o cumprimento de todas as obrigações impostas pela legislação trabalhista e de previdência social, pertinente ao pessoal contratado para a execução dos serviços avençados.

26.14 - Fica assegurado à Secretaria Municipal de Obras, com fundamento no interesse público, sem que caibam aos licitantes qualquer tipo de reclamação ou indenização, o direito de alterar as condições deste Edital, especificações ou qualquer documento pertinente a esta licitação, bem como a Administração revogar a presente licitação, ou anulá-la sempre que ocorrer ilegalidade de ofício ou por provocação de terceiros, em qualquer de suas fases, respeitada a Lei de Licitações.

26.15 - Qualquer modificação no Edital exigirá divulgação pela mesma forma de que se deu o texto original, reabrindo-se o prazo inicialmente estabelecido, exceto quando, inquestionavelmente, a retificação não alterar a formulação das propostas.

26.16 - As empresas e/ou representantes obrigam-se a acompanhar as publicações referentes a este processo no site www.conselheirolafaiete.mg.gov.br e as publicações no Diário Oficial "Minas Gerais", com vista a possíveis alterações e avisos.

26.17 - Fica estabelecido que as especificações e toda a documentação da licitação são complementares entre si, de modo que qualquer detalhe que se mencione em um documento e se omita em outro será considerado especificado e válido.

26.18 - Para dirimir quaisquer questões decorrentes desta licitação, é competente o foro da comarca do Município de Conselheiro Lafaiete/MG.

Conselheiro Lafaiete/MG, 29 de junho de 2023.

Alisson Dias Laureano
Presidente da CPL



PREFEITURA MUNICIPAL DE CONSELHEIRO LAFAIETE

PROCESSO LICITATÓRIO Nº 027/2023
CONCORRÊNCIA PÚBLICA Nº 003/2023

ANEXO I - TERMO DE REFERÊNCIA



P r e f e i t u r a
Conselheiro Lafaiete

TERMO DE REFERÊNCIA

CONTRATAÇÃO DE EMPRESA ESPECIALIZADA PARA PRESTAÇÃO DE SERVIÇOS TÉCNICOS DE EXECUÇÃO DAS OBRAS DA TRINCHEIRA NA BR-040 PARA ACESSO DO BAIRRO SANTA MATILDE AO BAIRRO PAULO VI E TODA REGIÃO DO AMARO RIBEIRO, NO MUNICÍPIO DE CONSELHEIRO LAFAIETE/MG, ALTURA DO KM 632+400 NORTE/SUL



1. OBJETO:

O presente Termo de Referência (TR) tem por objetivo definir a natureza, a abrangência, as responsabilidades, atribuições e demais informações necessárias para formulação de propostas por parte de proponentes interessadas na licitação para **contratação de empresa especializada para execução de obras de construção de trincheira de acesso sob a Rodovia BR 040, altura do km 632+400 norte/sul, para ligação do Bairro Santa Matilde aos Bairros Paulo VI e Amaro Ribeiro, neste Município de Conselheiro Lafaiete - MG**, de acordo com as especificações e condições constantes neste termo de referência, projetos, memoriais descritivos, planilhas orçamentárias e memórias.

2. DESCRIÇÃO DETALHADA:

- Contratação de empresa para execução de obras e serviços de engenharia, que compreenderá o fornecimento de mão de obra, todo o material de consumo e insumos necessários e adequados à execução da obra da Trincheira, em regime de empreitada por preço unitário, conforme apresentado pela licitante vencedora em sua proposta comercial e especificações e quantitativos disponibilizados.
- A empresa CONTRATADA e as interessadas no edital poderão consultar o Contrato de Permissão Especial de Uso para Implantação de Trincheira de Acesso Viário, através do Sistema Eletrônico de Informações – SEI da ANTT, Processo 50500.056458/2022-74. Deve-se atentar para as condições estabelecidas no Contrato, pelas cláusulas, bem como a elaboração de documentos, emissão de licenças, comunicações de início da obra, entre outras, ali descritas.
- A empresa CONTRATADA passará por treinamento específico, a ser ministrado pela Concessionária local (Via040), para estabelecimento dos critérios exigidos pela mesma na execução de serviços dentro da faixa de domínio. A CONTRATADA obriga-se a aceitar as condições para a realização dos serviços.
- A empresa CONTRATADA deverá entregar planilha com planejamento de atividades das obras **semanalmente** à Concessionária a, e **diariamente** deverá entrar em contato com a Concessionária local para solicitação do número de autorização do serviço.



- A CONTRATADA deverá prever o atendimento à eventuais exigências de sinalização e segurança, por parte da Concessionaria Local.
- A empresa CONTRATADA deverá atentar para a elaboração detalhada e execução do documento Plano Básico Ambiental (PBA), de acordo com o estudo preliminar anexo a este termo de referência e para o inventário de árvores também anexo. Durante as obras, a empresa CONTRATADA deverá conduzir as obras em atenção às exigências do PBA, atentar para as normas ambientais, licenças (solicitadas previamente), treinamento ambiental para funcionários e recuperação de áreas, bem como as normas estabelecidas nos documentos. O PBA deverá ser enviado à FISCALIZAÇÃO do município, a qual o avaliará e dará o aceite para prosseguimento das execuções.
- A empresa CONTRATADA deverá efetuar vistoria cautelar para detecção de interferências no terreno onde será construído a Trincheira - Obra de Arte Especial, notadamente cabeamentos e encanamentos, como cabos de fibra e energia, água, esgoto, gás, entre outros que possam se aplicar. Na identificação de possíveis interferências a CONTRATADA deverá fazer contato com as respectivas empresas, acordar as remoções, prazos e outras tratativas que se fizerem necessárias. É de responsabilidade exclusiva da CONTRATADA os procedimentos junto às concessionárias cujas interferências foram identificadas para planejamento e remoção. Eventuais despesas de remoção serão suportadas pelo Município que responderá pelos pagamentos. Os serviços de escavação devem ser executados com cautela a fim de não danificar/romper as possíveis interferências. Danos causados à terceiros serão de inteira responsabilidade da CONTRATADA.
- Um breve resumo de implantação da trincheira (interligação viária) foi previsto com a seguinte metodologia executiva de construção da OAE / Viaduto, descrita resumidamente:
 1. Instalação de canteiro e execução da sinalização provisória de obras;
 2. Interdição parcial do tráfego da BR-040, mantendo-se uma faixa de rolamento para cada sentido de tráfego;
 3. Abertura de cava de escavação, remoção do pavimento e execução das linhas de estacas do lado interditado (ver detalhes nos projetos e memoriais). O plano de ataque é realizar primeiramente a obra com interferência na BR040, **não sendo**



admitidos atrasos ou empecilhos durante a execução dos serviços. Também não poderão ocorrer imprevistos nesta etapa, **nem interrupção total do tráfego da rodovia**;

4. Execução da superestrutura da O.A.E. (travessas dos encontros, tabuleiro, lajes de aproximação, etc.);
5. Inversão da interdição parcial do tráfego com liberação da pista sobre chapas metálicas instaladas junto ao tabuleiro da O.A.E.;
6. Abertura de cava de escavação, remoção do pavimento e execução das linhas de estacas do lado interditado e execução completa da outra metade da O.A.E. (estacas e superestrutura) como na etapa 3;
7. Finalização do pavimento e liberação total do tráfego da BR-040;
8. Execução das estacas e vigas de coroamento dos muros ala laterais de ambos os lados;
9. Escavação em nichos sob a O.A.E. até a cota do greide projetado do novo viário;
10. Execução das estruturas dos muros ala laterais e de proteção dos taludes de encontro;
11. Execução dos serviços complementares para implantação do novo viário projetado (terraplenagem de adequação e interligação viária, pavimento e drenagem, sinalização viária, revestimentos vegetais e acabamentos).

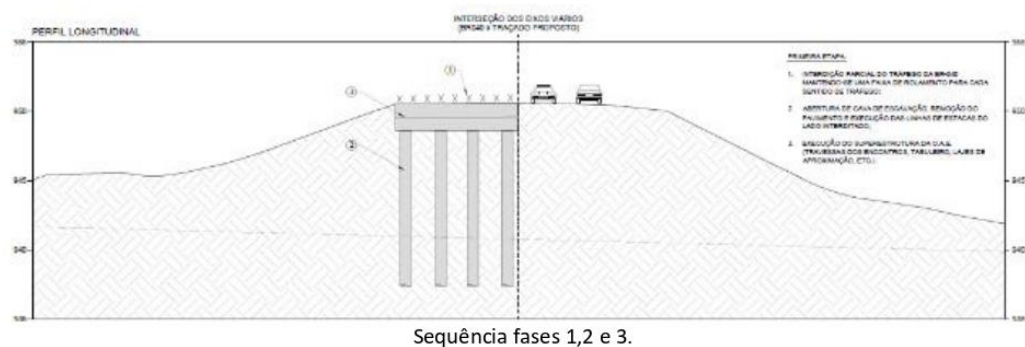

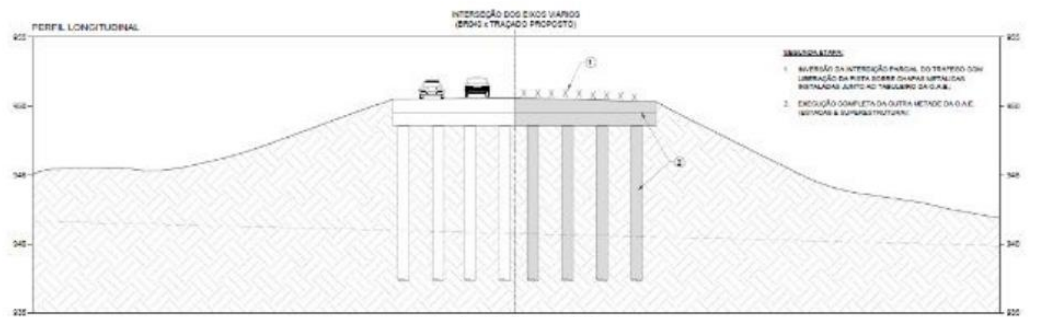

Seqüência fases 4,5 e 6.

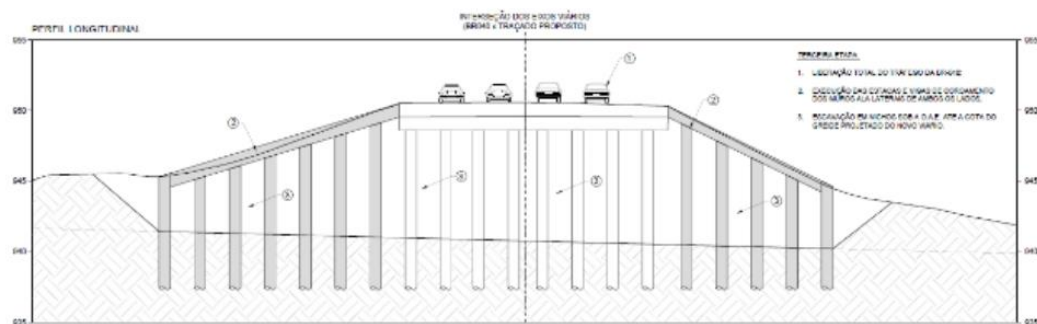

Seqüência fases 7 e 8.

3. INFORMAÇÕES:

RESPONSÁVEL TÉCNICO PELO PROJETO A SER EXECUTADO

MMF PROJETOS DE ENGENHARIA E ARQUITETURA LTDA – empresa contratada pelo Município responsável pela elaboração dos projetos estruturais, geotécnicos e complementares em nível executivo, para construção da trincheira.

UNIDADE CONTRATADA RESPONSÁVEL PELA FISCALIZAÇÃO

Empresa especializada em prestação de serviços técnicos de supervisão, gerenciamento, acompanhamento e FISCALIZAÇÃO das obras de execução da trincheira.

UNIDADE DO MUNICÍPIO RESPONSÁVEL PELA SUPERVISÃO

Equipe da Secretaria Municipal de Obras e Meio Ambiente encarregada de fiscalizar a EMPRESA EXECUTORA (EMPREITEIRA) e a FISCALIZAÇÃO.



4. GENERALIDADES:

4.1. Para efeito das presentes especificações, o termo CONTRATADA define o proponente vencedor do certame, a quem será adjudicado o contrato e será responsável pelas execuções das obras; o termo FISCALIZAÇÃO corresponde à futura empresa fiscalizadora que será admitida em outro processo licitatório e competirá na responsabilidade da FISCALIZAÇÃO das obras, a quem deverá se reportar à SUPERVISÃO; o termo SUPERVISÃO corresponde à equipe que representa a Secretaria de Obras e Meio Ambiente, a qual fiscalizará a empresa CONTRATADA e a empresa de FISCALIZAÇÃO; o termo CONTRATANTE define o Município de Conselheiro Lafaiete.

4.2. A EMPRESA INTERESSADA, **DEVERÁ AVALIAR** TODO O PROJETO EXECUTIVO E TODOS OS DOCUMENTOS (projetos, planilhas, cronogramas, etc) ANTERIORMENTE À FASE DE LICITAÇÃO, E CASO VISUALIZE INCONFORMIDADE NOS DOCUMENTOS (Ex.: itens faltantes na planilha orçamentária, falta de detalhe em projeto, etc) DEVERÁ IMEDIATAMENTE COMUNICAR À COMISSÃO DE LICITAÇÃO PARA QUE SEJAM TOMADAS PROVIDÊNCIAS CABÍVEIS À SITUAÇÃO (seja republicação com correção do edital ou solicitação de resposta quanto às dúvidas pela equipe técnica), A FIM DE QUE O PROCESSO NÃO CAMINHE COM IMPERFEIÇÕES QUE IMPEÇAM SUA EXECUÇÃO. CASO NÃO SEJAM VERIFICADAS AS SITUAÇÕES EXPLANADAS ACIMA, **A EMPRESA ARCARÁ COM A RESPONSABILIDADE E CUSTOS ADIVINDOS DA NÃO COMUNICAÇÃO COM OS DEVIDOS SETORES COM RELAÇÃO ÀS INCONFORMIDADES EXISTENTES.** DE ACORDO COM O DOCUMENTO A SER EMITIDO PELA LICITANTE INTERESSADA E APRESENTADO NA LICITAÇÃO, ITEM 10, **A EMPRESA DECLARA QUE TEM TODO O CONHECIMENTO NECESSÁRIO PARA ELABORAÇÃO DA PROPOSTA.**

4.3. Possíveis indefinições, omissões, falhas ou incorreções dos documentos ora fornecidos deverão ser, antecipadamente, objeto de **impugnação** pelas LICITANTES interessadas, e não poderão constituir pretexto para a CONTRATADA pretender cobrar “serviços extras, aditivos e alterações” e/ou alterar a composição de preços unitários. Considerar-se-á a CONTRATADA como especializada nos serviços em questão e que, por conseguinte, deverá ter computado, no valor global da sua proposta, também, as complementações e acessórios por acaso omitidos nos projetos, mas implícitos e necessários à perfeita e completa execução.

4.4. A Obra deverá ser entregue à CONTRATANTE inteiramente concluída e em perfeitas condições de uso, quando será emitido o TERMO DE RECEBIMENTO PROVISÓRIO, **sem** que isso venha eximir a CONTRATADA de eventuais reparos dos serviços que estejam em



desacordo com a boa técnica de engenharia e normas construtivas, ou ainda, de substituir quaisquer serviços ou equipamentos que apresentarem problemas ao iniciar-se sua utilização.

4.5. A CONTRATADA deverá, antes do início da Obra, providenciar a matrícula da Obra no INSS (CNO) e providenciar toda documentação do contrato.

4.6. Quando da instalação do canteiro de serviços, a CONTRATADA deverá atender a ABNT e as normas do MINISTÉRIO DO TRABALHO, providenciar a confecção e instalação, a critério da FISCALIZAÇÃO, da placa identificadora da obra, executada estritamente de acordo com o modelo fornecido pela FISCALIZAÇÃO. Entende-se como canteiro de serviços, os itens como alojamento, depósito para guarda de materiais, escritório, sanitários, vestiários, entre outros, assim definida como instalações provisórias. Incluso nesse parágrafo os itens relativos aos tapumes, cercas, faixa e ou cordão de isolamento, entre outros. Incluso também a vigilância permanente da obra até a entrega definitiva da mesma. A instalação do canteiro de serviços deverá ser orientada pela FISCALIZAÇÃO, que indicará os locais e áreas para sua implantação física, devendo a CONTRATADA visitar previamente o local das obras, informando-se das condições existentes.

4.7. Todas as despesas relativas aos parágrafos anteriores e todos os serviços da planilha orçamentária deverão estar incluídas na taxa relativa aos Benefícios e Despesas Indiretas (BDI).

4.8. A CONTRATADA irá executar obras e serviços de engenharia, de acordo com o cronograma físico-financeiro, fornecendo mão de obra e todo o material de consumo e insumos necessários e adequados à execução da obra, conforme apresentado pela licitante vencedora em sua proposta comercial e especificações e quantitativos estabelecidos.

4.9. Todos os projetos, cronograma físico-financeiro, planilha orçamentária, memoriais descritivos, entre outros documentos, serão disponibilizados à CONTRATADA, com a ressalva de que a constatação de qualquer lapso ou insuficiência de detalhes não servirá de pretexto para que a se desobrigue da responsabilidade pela completa e perfeita execução dos serviços contratados e pelo preço proposto. **Caso seja verificado alguma incompatibilidade, isto deverá ser questionado antes do dia do certame, na forma e condições previstas em edital de licitação.**

4.10. Os custos mensais de serviços de suporte ao canteiro de obras, notadamente despesas com ligação e manutenção de água/esgoto, energia elétrica, internet, dentre outros, são de inteira responsabilidade da CONTRATADA, **ainda que não previstos em planilha orçamentária**, devendo ser contabilizados para fins de proposta de preços.



4.11. A metodologia executiva deverá seguir toda a especificação contida no projeto de responsabilidade da empresa contratada para tal (**MMF PROJETOS DE ENGENHARIA E ARQUITETURA LTDA**), memoriais e planilhas, com observância de padrões de boa técnica e atendimento obrigatório de normativos, leis específicas, em especial de segurança do trabalho.

4.12. A empresa executora deverá elaborar o Laudo Cautelar, que será realizado nas proximidades da obra que irá iniciar (logradouros, lotes, edificações, etc), para resguardo da empresa executora e terceiros, caso alguma avaria seja causada em razão da obra. Os custos provenientes do laudo deverão ser contabilizados para fins da proposta de preços.

5. DOTAÇÃO ORÇAMENTÁRIA:

As despesas decorrentes desta contratação estão programadas em dotação orçamentária própria, prevista no orçamento da Administração Municipal, para o exercício de 2023: 27.001.15.451.16.1133 331 - 4.4.90.51

6. JUSTIFICATIVA DA CONTRATAÇÃO:

A contratação descrita no objeto justifica-se pela necessidade de construção da Obra de Arte Especial que interligará o bairro Santa Matilde ao bairro Paulo VI e toda a região do Bairro Amaro Ribeiro, no município de Conselheiro Lafaiete, promovendo a interligação entre os setores da cidade separados pela rodovia BR-040, eliminando os acessos irregulares e minimizando acidentes, tanto de veículos quanto pedestres.

7. FORMA, PRAZO E LOCAL:

7.1. O prazo de execução das obras e serviços serão de 240 (duzentos e quarenta) dias corridos, contados da assinatura da Ordem de Serviço e de acordo com o Cronograma físico-financeiro apresentado nos anexos.

7.2. A CONTRATADA deverá executar os serviços utilizando-se dos materiais, equipamentos, ferramentas e utensílios necessários à perfeita execução contratual, conforme disposto neste Termo de Referência, memoriais descritivos e outros documentos.

7.3. Os serviços e obras deverão ser executados com base nos parâmetros mínimos a seguir estabelecidos:

7.3.1. A CONTRATADA obriga-se a dar início às obras e serviços a partir da data fixada na Ordem de Início de Serviços, observado prazo de mobilização, emitida pelo CONTRATANTE.

7.3.2. A execução dos serviços deverá ter compatibilidade plena com os projetos.



7.3.3. A CONTRATADA obriga-se a executar as obras e serviços, obedecendo integral e rigorosamente, no que for pertinente, às respectivas normas da ABNT, aos projetos, ensaios, detalhes, memoriais descritivos, planilhas orçamentárias, cronograma físico-financeiro, especificações e demais documentos que compõem a presente licitação.

7.3.4. A CONTRATADA, sem prejuízo das suas responsabilidades, deverá comunicar imediatamente à FISCALIZAÇÃO, por escrito, qualquer anormalidade verificada na execução das obras e serviços, como também comunicar qualquer fato que resultar em risco de segurança e estabilidade, ou comprometer a qualidade da obra.

7.3.5. A CONTRATADA deverá adotar soluções que ofereçam economia e facilidade de execução, operação e manutenção futuras, sempre de acordo e nunca inferior às especificações de projeto, planilhas orçamentárias e memoriais descritivos.

7.3.6. Para o cumprimento do prazo estabelecido, as obras e serviços deverão ser executados durante o período necessário para a realização dos trabalhos. A Secretaria Municipal de Obras e Meio Ambiente tem seu horário de funcionamento de segunda-feira à sexta-feira de 07:00h às 16:00h.

7.3.7. A CONTRATADA deverá adotar soluções que ofereçam segurança à funcionários e usuários.

7.3.8. Os funcionários da obra deverão ser pessoas de experiência, capacidade técnica e idoneidade moral e nela deverão permanecer durante as horas de trabalho, além de estarem habilitados a prestar esclarecimentos a ela pertinentes, sempre que solicitados por representantes da FISCALIZAÇÃO e SUPERVISÃO.

7.3.9. A CONTRATADA manterá no local das obras e serviços, os técnicos e a mão-de-obra necessários à perfeita execução destes, por cujos encargos responderá, unilateralmente, em toda a sua plenitude.

7.3.10. A CONTRATADA deverá apresentar ao fiscal do contrato, no prazo máximo de 5(cinco) dias, contados **após a emissão da ordem de Serviço**, os seguintes documentos:

- Anotações de Responsabilidade Técnica – ART e/ou RRT, do serviço objeto da licitação;
- Abertura de certificado de matrícula junto ao INSS, para as obras em referência e matrícula CNO (Cadastro Nacional de Obras);

7.3.11 A CONTRATADA deverá apresentar à FISCALIZAÇÃO, as medidas de segurança e saúde do trabalho conforme legislação vigente a serem adotadas durante a



execução dos serviços e obras. Todos os documentos referentes à segurança e saúde do trabalho devem ser específicos ao objeto do contrato.

Será realizada reunião presencial com a empresa CONTRATADA e equipe técnica da Prefeitura, antes da emissão da Ordem de Serviço, para alinhamento e orientação dos documentos a serem entregues, com a devida elaboração e assinatura de Ata, onde serão descritas as ações, prazos e responsáveis por cada item citado. O prazo para a entrega das documentações será de 5(cinco) dias úteis a partir da data da reunião, tendo a equipe técnica um prazo para análise de 3(três) dias úteis, com emissão de parecer. Após as ações elencadas anteriormente, será emitido a Ordem de Serviço. Se a documentação não for entregue no prazo estipulado de acordo com o plano de ação da reunião, a CONTRATADA será notificada e posteriormente serão encaminhados à Procuradoria do Município, podendo ser aberto processo administrativo contra a mesma.

A CONTRATADA deverá realizar inspeções de segurança e saúde do trabalho a cada 15(quinze) dias, com o objetivo de eliminar e/ou minimizar todas as condições de risco de acidentes e doenças ocupacionais, e encaminhar relatório fotográfico à FISCALIZAÇÃO, demonstrando as possíveis não conformidades encontradas, as medidas corretivas/preventivas a serem adotadas, bem como o prazo e responsáveis por cada ação a ser realizada conforme o relatório. A equipe técnica da Prefeitura poderá realizar inspeções desta natureza a qualquer momento em que julgar necessário.

Os documentos a serem entregues são os discriminados abaixo, podendo ser solicitado documento auxiliar de acordo com a necessidade do momento:

- Programa de Gerenciamento de Riscos (PGR) – NR1;
- Equipamento de proteção individual – NR6 – Aquisição, fornecimento e utilização dos EPIs de acordo com cada atividade a ser executada, bem como cargo/função. Elaboração de monitoramento e controle do fornecimento e treinamento dos EPIs conforme ficha técnica e lista de treinamento específico de cada tema a ser abordado;
- Programa de Controle Médico e Saúde Ocupacional (PCMSO) – NR7;
- Atestados de Saúde Operacional (ASO) dos profissionais que farão parte do efetivo do contrato;
- Atendimento à NR4, NR5, NR10, NR11, NR12, NR15, NR16, NR17, NR18, NR20, NR23, NR24, NR25, NR26, NR33, NR35, e demais NR's que se fizerem necessários durante a vigência do contrato.

A CONTRATADA deverá comunicar imediatamente à FISCALIZAÇÃO, qualquer tipo de acidente, incidente e/ou doença ocupacional ocorrido durante o contrato para que se possa tomar as medidas em conjunto conforme legislação vigente. Se a FISCALIZAÇÃO julgar que houve perdas durante a execução dos serviços e a CONTRATADA não tiver comunicado à



mesma em tempo hábil, será notificada e posteriormente será encaminhado à Procuradoria do Município, podendo ser aberto processo administrativo contra a mesma.

7.3.12. A equipe deverá ser coordenada por um **Encarregado Geral** o qual ficará sobre orientação de um responsável técnico, devidamente habilitado.

7.3.13. O encarregado geral providenciará para que os serviços sejam cumpridos com pontualidade e assiduidade.

7.3.14. A CONTRATADA colocará na direção geral das obras e serviços, na parte que lhe compete, profissional com curso superior na área de engenharia civil e registrado no CREA, devidamente habilitado, que será seu responsável técnico, na forma da legislação vigente.

7.3.15. **O responsável técnico deverá ter providenciado a Anotação de Responsabilidade Técnica – ART, específica para o objeto deste contrato. O prazo para apresentação da ART é de 5 (cinco) dias a partir da assinatura do contrato.**

7.3.16. Os profissionais indicados pelo licitante para fins de comprovação da capacitação técnico-operacional (item 11.1) deverão participar da obra ou serviço objeto da licitação, admitindo-se a substituição por profissionais de experiência equivalente ou superior, desde que aprovada pela Administração. No caso de eventual necessidade de substituição do responsável técnico, deverá ser encaminhada CAT do profissional substituto, preenchendo os mesmos requisitos exigidos no item 11.1, para aprovação prévia da SUPERVISÃO e deverá ser providenciada nova ART.

7.3.17. **Todos os materiais a serem empregados nos serviços deverão ser de primeiro uso e devem atender rigorosamente aos padrões especificados e às normas da ABNT, e deverão possuir garantia pelo prazo estabelecido pelo fabricante.**

7.3.18. Se julgar necessário, a FISCALIZAÇÃO poderá solicitar à CONTRATADA a apresentação de informação, por escrito, dos locais de origem dos materiais ou de **certificados de ensaios relativos aos mesmos**, comprovando a qualidade dos materiais empregados na execução dos serviços. **Os ensaios e as verificações serão providenciados pela CONTRATADA e executados por laboratórios aprovados pela FISCALIZAÇÃO.**

7.3.19. As cores de quaisquer materiais e pinturas a serem executadas serão definidas ou confirmadas pela FISCALIZAÇÃO no momento oportuno, e de acordo com o projeto e demais especificações.



7.3.20. As marcas e produtos indicados nas plantas, especificações e listas de material admitem o similar se devidamente comprovado seu desempenho e desde que previamente aceito pela FISCALIZAÇÃO.

7.3.20.1. A similaridade indicada é em relação ao atendimento aos requisitos e critérios mínimos de desempenho especificados e normatizados, coincidência de aspectos visuais (aparência/acabamento), de materiais de fabricação, de funcionalidade e de ergonomia. A similaridade será avaliada pela FISCALIZAÇÃO, antes do fornecimento efetivo, mediante apresentação do material proposto pela CONTRATADA, laudos técnicos do material, laudos técnicos comparativos entre o produto especificado e o produto alternativo, emitidos por laboratórios conceituados, com ônus para a CONTRATADA;

7.3.20.2. No caso de não haver indicação de marca como padrão de referência, deverão ser observadas a descrição do item, com as dimensões; ou, em não havendo mais no mercado (retirada de linha de fabricação ou outro motivo justificável) substituição por similar ou superior em qualidade. As ferramentas e equipamentos deverão estar em perfeitas condições de uso, substituindo-se sempre que não estiverem em condições adequadas para execução dos serviços.

7.3.21. Se o serviço não for iniciado ou encerrado no prazo previsto, deverá ser justificado à FISCALIZAÇÃO com prazo de antecedência;

7.3.22. Caberá à CONTRATADA todo o planejamento da execução das obras e serviços, nos seus aspectos administrativos e técnicos, conforme programação física especificada da obra, obrigando-se a manter no local das obras:

- Um Livro de Ocorrências de Obra (diário de obra), com folhas numeradas;
- Registro de autorização (ordem de início dos serviços);
- ART (Anotação de responsabilidade técnica);
- Todos os projetos, planilhas orçamentárias, cronograma físico-financeiro, memoriais descritivos, especificações e demais documentos.

7.3.23. No Livro de Ocorrência de Obra (diário de obra), mencionado acima, serão lançadas diariamente, pela CONTRATADA, todas as ocorrências da obra, tais como: obras e serviços realizados, entradas e saídas de materiais, anormalidades, chuvas, etc., de modo a haver um completo registro de execução da obra. À FISCALIZAÇÃO e SUPERVISÃO compete visitar as ocorrências registradas, emitir pareceres, determinar providências, autorizar serviços, etc.

7.3.24. A CONTRATADA deverá apresentar, parcialmente durante as medições e ao final da obra, relatório sucinto com fotos sobre a execução da obra, à FISCALIZAÇÃO, que



os encaminhará ao agente fiscalizador do município (SUPERVISÃO), com parecer conclusivo.

7.3.25. A CONTRATADA fornecerá e utilizará equipamentos adequados à obra, de acordo com o objetivo da mesma. O transporte, a guarda e manutenção dos equipamentos e insumos são de sua exclusiva responsabilidade e ônus, e deverão ser realizadas de modo a não interferir, desnecessariamente ou indevidamente, no acesso e/ou uso das vias e bens públicos ou particulares.

7.3.26. Correrá por conta da CONTRATADA ou de seu segurado, a reparação de danos causados a terceiros, em decorrência das obras e serviços.

7.3.27. Correrão por conta da CONTRATADA todas as despesas relativas à proteção, sinalização, tapumes, ensaios de prova de cargas e vigilância das obras e serviços provisórios ou definitivos, até o recebimento definitivo das obras e serviços, pela CONTRATANTE.

7.3.28. Após a conclusão das obras e serviços a CONTRATADA deverá remover todo equipamento utilizado, o material excedente, o escritório de obras, os entulhos e as obras provisórias, entregando os serviços, o local e as áreas contíguas livres e em condições de limpeza e de uso imediato;

7.3.29. A CONTRATADA prestará todos os esclarecimentos solicitados pela FISCALIZAÇÃO e CONTRATANTE, cujas reclamações, orientações e determinações obriga-se a atender pronta e irrestritamente.

7.3.30. Os casos omissos, quando não solucionados de comum acordo, serão resolvidos pela área competente do CONTRATANTE.

7.3.31. A CONTRATADA manterá organizada, limpa e em bom estado de higiene as instalações do canteiro de serviço, especialmente as vias de circulação, passagens e escadarias, refeitórios e alojamentos, coletando e removendo regularmente as sobras de materiais, entulhos e detritos em geral.

7.3.32. A CONTRATADA deverá comunicar à FISCALIZAÇÃO, com a devida antecedência necessária, qualquer dúvida ou divergência em projetos e/ou especificações que por ventura possam ocorrer quando da execução dos serviços. Somente com a aprovação da FISCALIZAÇÃO poderão ser executadas alterações nas especificações de projetos. Serão de responsabilidade da empresa CONTRATADA quaisquer prejuízos que venham ocorrer pela execução de serviços não aprovados / autorizados.



7.3.33. Providenciar as ligações das utilidades necessárias à execução dos serviços e obras, como água, esgoto e energia elétrica, bem como responder pelas despesas de consumo até o seu recebimento definitivo.

7.3.34. Providenciar as ligações definitivas das demais utilidades previstas no projeto, como gás, telefone, rede lógica, etc., que se aplicarem ao caso.

7.3.35. O recebimento não exclui a responsabilidade civil da CONTRATADA pela solidez e segurança dos serviços e dos materiais empregados.

5.3.36. Os materiais a serem empregados e os serviços a serem executados deverão obedecer rigorosamente:

- **Às normas e especificações constantes dos projetos, memoriais descritivos, termo de referência e demais documentos específicos;**
- **Às normas da ABNT;**
- **Aos regulamentos das empresas concessionárias;**
- **Às prescrições e recomendações dos fabricantes;**
- **Às normas internacionais consagradas, na falta das normas da ABNT;**
- **Às normas regulamentadoras do Ministério do Trabalho;**

7.3.37. Os serviços e a mão de obra deverão ser dimensionados (qualificação e quantificação) de acordo com o cronograma físico-financeiro, apresentando pessoas capacitadas para as diversas disciplinas da execução da obra (estruturas de concreto, geotecnia, elétrica, drenagem, contenção, pavimentação, paisagismo) a fim de atendê-lo e não causar atrasos na execução da mesma:

- A CONTRATADA deverá coordenar todos os funcionários. O encarregado geral e Engenheiro responsável técnico pela obra deverão transmitir o planejamento dos projetos, planilhas e cronograma físico - financeiro às suas equipes, evitando atrasos e desperdícios;
- A CONTRATADA deverá responsabilizar-se pela escolha dos materiais, acabamentos, fornecimento e logística, tornando concretos os planos pré-estabelecidos constantes dos desenhos e plantas, obedecendo-se as especificações, detalhes, memoriais, cronogramas, previsões de prazos e de custos e buscando-se um bom padrão de qualidade nos resultados finais do produto.

8. CRITÉRIOS DE RECEBIMENTO DO OBJETO:

8.1. As obras e serviços serão recebidos:



8.1.1. O recebimento provisório dos serviços e obras serão realizados no ato da entrega, mediante protocolo assinado pela FISCALIZAÇÃO/SUPERVISÃO, para posterior verificação da conformidade com as especificações constantes deste Termo, do Edital e do Contrato. O recebimento do objeto dar-se-á definitivamente no prazo de **até 60 (sessenta) dias úteis** contados a partir do recebimento provisório, uma vez verificada a execução satisfatória dos serviços, mediante termo de recebimento definitivo, firmado pelo fiscal do contrato.

8.1.2. Havendo rejeição, no todo ou em parte, a CONTRATADA deverá refazê-los no prazo estabelecido dos itens rejeitados.

8.1.3. Na impossibilidade de serem refeitos os itens rejeitados, ou na hipótese de não serem os mesmos executados, o valor respectivo será descontado da importância devida à CONTRATADA, ou executada garantia, sem prejuízo da aplicação das sanções cabíveis.

8.1.4. Em caso de irregularidade não sanada pela CONTRATADA, a CONTRATANTE reduzirá a termo os fatos ocorridos para aplicação de sanções.

9. PROCEDIMENTOS DE GESTÃO E FISCALIZAÇÃO DO CONTRATO:

9.1. O contrato ou instrumento equivalente oriundo desta contratação terá como responsáveis:

9.1.1. FISCALIZAÇÃO: Empresa a ser CONTRATADA para gerenciamento, fiscalização e supervisão da obra;

9.1.2. GESTOR DO CONTRATO: Cláudio Quirino Custódio, Gestor do contrato, obraslafaiete@outlook.com.br, telefone 31 99239 5582;

9.1.3. SUPERVISÃO (FISCAL) DO CONTRATO: Daniel Henrique dos Santos Garcia, Fiscal do contrato, eng.lafaiete.pmcl@outlook.com.br, telefone 31 99239 5582.

9.2. Compete à FISCALIZAÇÃO acompanhar, supervisionar, gerenciar e fiscalizar a qualidade da execução da obra de arte especial e reportar à SUPERVISÃO.

9.3. Compete ao Gestor do Contrato acima identificado exercer a administração do contrato, com atribuições voltadas para o controle das questões documentais da contratação, quais sejam, verificar se os recursos estão sendo empenhados conforme as respectivas dotações orçamentárias, acompanhar o prazo de vigência do contrato, verificar a necessidade e possibilidade da renovação/prorrogação, bem como estudar a viabilidade de realização de reequilíbrio econômico-financeiro e da celebração dos respectivos termos aditivos, etc.

9.4. Compete à SUPERVISÃO exercer a verificação concreta do objeto, devendo o servidor designado verificar a qualidade e procedência da prestação do objeto respectivo, encaminhar informações ao gestor do contrato, atestar documentos fiscais, exercer o relacionamento necessário com a CONTRATADA, dirimir as dúvidas que surgirem no curso



da execução do contrato sem ônus por erros de projetos iniciais de responsabilidade da empresa contratada.

9.5. A FISCALIZAÇÃO CONTRATADA via Processo Licitatório de que trata este item não exclui nem reduz a responsabilidade da CONTRATADA, inclusive perante terceiros, por qualquer irregularidade, resultante de imperfeições técnicas, vícios redibitórios, ou emprego de material inadequado ou de qualidade inferior, e, na ocorrência desta, não implica em corresponsabilidade da Administração ou de seus agentes e prepostos, de conformidade com o art. 70 da Lei Nº 8.666, de 1993.

9.6. O item administração local será pago proporcionalmente ao montante executado naquela determinada medição;

10. REALIZAÇÃO DE VISTORIA:

10.1. Para o correto dimensionamento e elaboração de sua proposta, a LICITANTE poderá realizar vistoria no local de execução dos serviços, acompanhado pelo servidor Daniel Garcia designado para esse fim, de **segunda à sexta-feira**, das **07 horas às 14 horas**, devendo o agendamento ser efetuado previamente pelo telefone **31 99239 5582**.

10.2. A visita técnica será **facultativa**. Porém, a Secretaria de Obras e Meio Ambiente indica ser importante essa vistoria.

10.2.1. As empresas que não visitarem os locais de prestação dos serviços não poderão, em hipótese alguma e em nenhum tempo, alegar desconhecimento em relação aos serviços para a elaboração de sua proposta comercial em decorrência de sua ausência na referida visita.

10.2.2. É de responsabilidade da licitante a ocorrência de eventuais prejuízos em virtude de sua omissão na verificação dos locais de prestação dos serviços.

10.3. O prazo para vistoria iniciar-se-á no dia útil seguinte ao da publicação do Edital, estendendo-se até o dia útil anterior à data prevista para abertura da sessão pública.

10.4. Será emitido atestado de Visita Técnica, que deverá compor a documentação de habilitação do proponente.

10.5. O interessado deverá solicitar o Atestado de Visita Técnica devidamente assinado e carimbado pelo representante do Município, não sendo admitidas escusas posteriores de que a emissão do atestado é de responsabilidade do Município.

10.6. Para a vistoria, a licitante, ou o seu representante, deverá estar devidamente identificado e apresentar na ocasião da visita:

- Cópia autenticada da última alteração contratual da proponente;
- Carta de Credenciamento ou procuração que confira poderes para realizar a visita técnica;
- Documento de identificação pessoal;



11. DOCUMENTAÇÃO/EQUIPE TÉCNICA:

A CONTRATADA deverá apresentar equipe técnica constituída de forma coerente com a Metodologia apresentada e complexidade da obra, para atendimento no acompanhamento do contrato conforme apresentado:

- Engenheiro civil de estruturas/Arquiteto OAE's (Obras de Artes Especiais);
- Engenheiro civil geotécnico/Arquiteto;

Na avaliação da qualificação da licitante, será levada em consideração a constituição e a experiência da equipe que executará os serviços, sendo que a execução do objeto contratado exige a participação de uma equipe polivalente, com uma larga experiência em engenharia. Os profissionais que compõem a equipe técnica prevista para a execução dos serviços servem como parâmetro para apresentação das propostas pela CONTRATADA. A Proponente poderá alocar outros profissionais que entender necessários, porém a remuneração estará restrita ao estipulado no contrato, sendo que a qualificação desses profissionais deverá atender às exigências necessárias à realização das atividades descritas nos itens anteriores do presente Termo de Referência

11.1. DAS CONDIÇÕES DE HABILITAÇÃO

11.1.1. Qualificação Técnica:

As empresas deverão apresentar os documentos abaixo relacionados, além dos previstos no edital, sendo comprovação de aptidão para desempenho de atividade pertinente e compatível em características, quantidades e prazos com o objeto da licitação, através da apresentação dos seguintes documentos:

a) Certificado de Registro no Conselho Regional de Engenharia e Agronomia – CREA e/ou Certificado de Registro de Arquitetura e Urbanismo/CAU, em situação regular e em vigor, referente à empresa licitante. As empresas que forem sediadas em outra jurisdição e, conseqüentemente, inscritas no CREA/CAU de origem, deverão apresentar, obrigatoriamente, visto junto ao CREA/CAU/MG, apenas como condição para celebração do contrato;

b) Declaração indicando qual(is) profissional(is), devidamente registrado(s) no conselho de classe, que será(ão) o(s) responsável(is) técnico(s) pela execução dos serviços, **atentando-se para indicação de profissional(is) para, no mínimo, as 2 (duas) especialidades/funções, conforme quadros a seguir.** Estes profissionais também deverão apresentar Certificado de Registro no Conselho Regional de Engenharia e Agronomia – CREA/CAU, em situação regular e em vigor. A declaração de indicação deverá



constar, preferencialmente, o cargo que irá ocupar e o nome do profissional, com as respectivas assinaturas dos responsáveis técnicos e representante legal da empresa.

c) Os profissionais de nível superior, indicados na alínea “b”, deverão compor o quadro permanente de pessoal da licitante, na data prevista para a entrega das propostas, e serem detentores de atestados de capacidade técnica, acompanhado de CAT (Certidão de Acervo Técnico), devidamente registrados na entidade profissional competente, que comprove terem os profissionais executado para órgão ou entidade da administração pública direta ou indireta, federal, estadual, municipal ou do Distrito Federal, ou ainda, para empresa privada, serviços semelhantes ao objeto da presente licitação e especificados abaixo, que deverão estar, preferencialmente grifados, para melhor visualização quando da análise pela Comissão, **considerando-se como parcela de maior relevância: obras de construção de Viaduto(s) e/ou Trincheira(s) e/ou Túnel(is) e/ou Passagem Subterrânea que envolvam (Exceto Passarelas e outros dispositivos que não venham ao caso):**

Não serão aceitos atestados emitidos pelo licitante, em seu próprio nome, nem nenhum outro que não tenha se originado de contratação.

No caso de dois ou mais licitantes apresentarem atestados de um mesmo profissional como responsável técnico, como comprovação de qualificação técnica, todos serão inabilitados.

A ausência da apresentação dos documentos acima listados desabilita o candidato a participar do presente certame.

Em caso de mudança de profissionais durante a execução do trabalho, a empresa CONTRATADA deverá informar previamente à SUPERVISÃO do município e apresentar técnico de currículo compatível com a execução dos serviços contratados.

Será ainda de responsabilidade integral da equipe técnica indicada, a elaboração dos serviços preliminares, diagnóstico e compatibilização dos serviços do presente Termo de Referência.

A exigência de qualificação técnica operacional mínima é amplamente justificada devido à natureza e complexidade do serviço e, principalmente, devido ao valor envolvido na construção da trincheira e por ser uma obra de grande risco onde não poderá ocorrer imprevistos e/ou interdição devido ao fluxo de veículos no local (Trecho da BR-040).

OBS.: Nas CATS/Atestados apresentados, os serviços de maior relevância deverão estar preferencialmente grifados/destacados, para melhor visualização quando da análise pela Equipe Responsável Técnica da Secretaria de Obras do Município.



- d) O conceito de OAE são regidos pela Associação Brasileira de Normas e Técnicas (ABNT), especificamente a Norma Brasileira (NBR) 7188/2013: Na área de engenharia são denominadas como Obras de Arte Especiais: Pontes são estruturas que servem para **interligar dois pontos inacessíveis**, separados por condições naturais (rios, vales e outros obstáculos). Viadutos, segundo a ABNT, são estruturas que têm como função **transpor um obstáculo artificial**, como por exemplo uma avenida ou uma rodovia, objeto deste certame.
- e) Prova de que os profissionais, designados como Responsáveis Técnicos (RT-Engenheiro) pertençam ao quadro permanente da empresa licitante, na data prevista para entrega da proposta, entendendo-se como tal, para fins desta licitação, o sócio que comprove seu vínculo por intermédio de contrato social/estatuto social, o administrador ou o diretor, o empregado devidamente registrado em Carteira de Trabalho e Previdência Social, e o prestador de serviços com contrato escrito firmado com o licitante ou com declaração de compromisso de vinculação contratual futura, caso o licitante se sagre vencedor do certame, ou, ainda, mediante assinatura conjunta no Termo de Indicação (alínea “b”).
- f) Comprovação de visita técnica ou apresentação de declaração, assinada pelo representante legal ou por um dos responsáveis técnicos indicados, de que tem pleno conhecimento das condições de prestação do serviço e que se responsabiliza pela ocorrência de eventuais prejuízos em virtude de sua omissão na verificação dos locais de instalações e execuções das obras e serviços. Trata-se de condição indispensável de participação, considerando-se tal requisito é essencial, para que as licitantes possam conhecer seu ambiente físico, dimensionar os serviços, verificar suas condições técnicas, planejar a execução do objeto desta licitação. A visita será realizada conforme agendamento perante a Secretaria Municipal de Obras e Meio Ambiente, pelo telefone 31 99239 5582 / 31 99239 5505. No ato da visita, o Responsável Técnico designado pela licitante deverá apresentar os documentos elencados no item 10.6.
- g) Os profissionais que compõem a equipe técnica a ser apresentada para a execução dos serviços, deverão apresentar as respectivas cartas de anuência e/ou currículos comprobatórios, acrescidos de diploma que comprovem a especialização solicitada, de acordo com cada especialidade:



EQUIPE TÉCNICA		
Engenheiro Civil e/ou Arquiteto Estrutural de OAE's (obras de arte especiais) Profissional de nível superior em Engenharia Civil/Arquitetura, devidamente habilitado perante o CREA/CAU, com experiência comprovada em atividades compatíveis com o objeto da licitação no tocante às disciplinas de engenharia estrutural , comprovada por meio de tantos atestados e/ou certidões e/ou declarações quantos forem necessários, e que em pelo menos um deles conste que tenha exercido as funções e serviços requeridos e que envolvam a construção de transposição de rodovias (Viaduto(s) e/ou Trincheira(s) e/ou Túnel(is) e/ou Passagem Subterrânea - Exceto Passarelas, pontes e outros dispositivos que não venham ao caso). <u>Verificação: Itens: 1 – 2 – 3 – 4 – 5 – 6</u>		
Engenheiro Civil e/ou Arquiteto Geotécnico - Profissional de nível superior em Engenharia Civil e Geotecnia, devidamente habilitado perante o CREA/CAU, com experiência comprovada em atividades compatíveis com o objeto da licitação no tocante às disciplinas de engenharia geotécnica , comprovada por meio de tantos atestados e/ou certidões e/ou declarações quantos forem necessários. <u>Verificação: Item: 7</u>		
Observação: Será considerado para fins de verificação e previsão nas Certidões de Acervo Técnicas apresentadas a execução de transposições em rodovia em operação.		
<u>As CATs deverão constar a experiência dos profissionais em ter prestado serviço de execução, sendo avaliado:</u>		
<ol style="list-style-type: none">1) Execução de Obras de transposições em rodovias em operação;2) * Execução Obras de Arte Especiais executadas contenções em estacas de hélice contínua em infraestrutura rodoviária3) Execução Obras de Arte Especiais em concreto armado ou protendido no tocante às disciplinas de estruturas de concreto armado;4) Execução de Sistema de iluminação pública de infraestrutura rodoviária;5) Execução de Obras de drenagem em rodovias em operação;6) Execução de Obras de sinalização rodoviária em rodovias em operação;7) * Execução de Obras de contenção em solo grampeado no tocante às disciplinas de obras de terra, estudo geotécnico, geologia de contenções em solo grampeado e terraplanagem.		
DESCRIÇÃO CERTIDÕES DE ACERVO TÉCNICAS QUANTITATIVAS	QUANTIDADE PLANILHA ORÇAMENTÁRIA	QUANTIDADE CAT
Item 2: * EXECUÇÃO DE ESTACA HÉLICE CONTÍNUA, DIÂMETRO DE 800 MM (SETOP)	504 METROS	252 METROS
Item 7: EXECUÇÃO DE GRAMPO PARA SOLO GRAMPEADO COM COMPRIMENTO MAIOR QUE 4 M E MENOR OU IGUAL A 6 M, DIÂMETRO DE 10 CM, PERFURAÇÃO COM EQUIPAMENTO MANUAL E ARMADURA COM DIÂMETRO DE 16 MM (SINAPI)	720 METROS	360 METROS



11.2. DA CLASSIFICAÇÃO FINAL

A classificação dos licitantes far-se-á em ordem crescente dos preços propostos, sendo declarada vencedora a licitante que der maior desconto.

11.3. DA PROPOSTA COMERCIAL:

11.3.1. A PROPOSTA COMERCIAL deverá ser entregue no ENVELOPE – PROPOSTA COMERCIAL, indevassável e hermeticamente fechado.

11.3.2. A proposta deverá ser apresentada em formulário próprio da licitante, emitida por meio mecânico, sem emendas, rasuras, acréscimos ou entrelinhas, em linguagem clara, objetiva e que não dificulte a exata compreensão do seu enunciado, devendo consignar preço para o dia previsto para a abertura dos envelopes, de acordo com o ato convocatório.

11.3.3. As propostas deverão indicar claramente:

a) Nome e endereço da licitante, número do CNPJ, número da inscrição estadual e telefone. Serão aceitas como tal as informações no impresso da empresa ou no carimbo, devendo ser complementadas as que faltarem;

b) Modalidade e número da licitação;

c) Preço unitário e total, em moeda corrente nacional, para prestação dos serviços especificados em planilha orçamentária, devendo neles estar incluída toda a despesa, tais como: suprimentos, impostos, fretes, seguros e quaisquer outras que incidam ou venham a incidir sobre o objeto licitado;

d) Validade das propostas, que não poderá ser inferior a 60 (sessenta) dias, a contar da data fixada para entrega dos envelopes. Caso esse prazo não esteja expressamente indicado na Proposta Comercial, o mesmo será considerado como aceite para efeito de julgamento;

e) Demais elementos exigidos no Termo de Referência e no Edital;

g) Os preços ofertados não poderão ser superiores aos normalmente praticados pela licitante;

h) Será desclassificada a proposta que exija faturamento mínimo.

11.3.4. Não serão aceitas propostas que apresentem vantagens não previstas neste Termo de Referência e no Edital de Licitação, ou ainda, aquelas que ofereçam preços ou vantagens baseadas em ofertas de outras licitantes.

12. GARANTIA DE EXECUÇÃO DOS SERVIÇOS

12.1 A CONTRATADA deverá comprometer-se a prestar a garantia mínima de 05 (cinco) anos, ou conforme estabelecido em lei, pela execução dos serviços.

12.2. O início do período de garantia dos serviços dar-se-á na data de emissão do Termo de Recebimento Definitivo dos serviços.



12.3. A CONTRATADA será responsável por efetuar a qualquer tempo, dentro do prazo de garantia, e sem ônus para a CONTRATANTE, a substituição dos serviços objetos deste Termo de Referência, quando os mesmos apresentarem divergência em relação às especificações exigidas;

12.4. A substituição dos serviços, caso seja necessária, deverá ser efetivada em até 5 (cinco) dias úteis, salvo justificativa para aumento do prazo, contados da comunicação realizada pela CONTRATANTE;

12.5. A correspondência eletrônica (e-mail) também será considerada instrumento para cumprimento das rotinas de abertura de chamado previstas nesta cláusula;

12.6. Será exigido garantia do contrato conforme lei n° 8666/93.

13. GARANTIA CONTRATUAL

A contratada deverá prestar garantia de contrato no percentual de 5% (cinco por cento) do valor do contrato, tendo seu valor atualizado nas mesmas condições, nos termos do art. 56 da Lei n. 8.666/93.

14. OBRIGAÇÃO DAS PARTES:

14.1. OBRIGAÇÕES DA CONTRATADA:

14.1.1. Executar os serviços conforme especificações do Termo de Referência e de sua proposta, com os recursos necessários ao perfeito cumprimento das cláusulas contratuais.

14.1.2. Reparar, corrigir, remover, reconstruir ou substituir, às suas expensas, no total ou em parte, no prazo máximo de **05 (cinco) dias**, os itens efetuados em que se verificarem vícios, defeitos ou incorreções resultantes da execução ou dos materiais empregados, a critério da Administração.

14.1.3. Fornecer os materiais e equipamentos, ferramentas e utensílios necessários, na qualidade e quantidade, nos termos de sua proposta.

14.1.4. Arcar com a responsabilidade civil por todos e quaisquer danos materiais e morais causados pela ação ou omissão de seus empregados, trabalhadores, prepostos ou representantes, dolosa ou culposamente, ao Município ou a terceiros.

14.1.5. Utilizar empregados habilitados e com conhecimentos básicos dos serviços a serem executados, de conformidade com as normas e determinações em vigor.

14.1.6. Apresentar à FISCALIZAÇÃO, quando for o caso, a relação nominal dos empregados que participarão da obra, os quais devem estar devidamente identificados por meio de crachá.



14.1.7. Responsabilizar-se por todas as obrigações trabalhistas, sociais, previdenciárias, tributárias e as demais previstas na legislação específica, cuja inadimplência não transfere responsabilidade à Administração.

14.1.8. Instruir seus empregados quanto à necessidade de acatar as orientações da Administração, inclusive quanto ao cumprimento das Normas Internas, quando for o caso.

14.1.9. Relatar à Administração toda e qualquer irregularidade verificada no decorrer da prestação dos serviços.

14.1.10. Não permitir a utilização do trabalho de menor.

14.1.11. Manter durante toda a vigência do contrato, em compatibilidade com as obrigações assumidas, todas as condições de habilitação e qualificação exigidas na licitação.

14.1.12. Arcar com o ônus decorrente de eventual equívoco no dimensionamento dos quantitativos de sua proposta, inclusive quanto aos custos variáveis decorrentes de fatores futuros e incertos, devendo complementá-los, caso o previsto inicialmente em sua proposta não seja satisfatório para o atendimento ao objeto da licitação, exceto quando ocorrer algum dos eventos arrolados nos incisos do § 1º do art. 57 da Lei Nº 8.666, de 1993.

14.1.13. Providenciar junto ao CREA as Anotações de Responsabilidade Técnica – ART, referentes ao objeto do contrato.

14.1.14. Estudar todos os elementos de projeto de forma minuciosa, antes e durante a execução dos serviços e obras, devendo informar à FISCALIZAÇÃO sobre qualquer eventual incoerência, falha ou omissão que for constatada.

14.1.15. Executar os serviços e obras em conformidade com desenhos, memoriais, especificações e demais elementos de projeto, bem como com as informações e instruções emanadas pela FISCALIZAÇÃO da CONTRATANTE.

14.1.16. Manter durante a execução do contrato em compatibilidade com as obrigações por ele assumidas todas as condições de habilitação exigidas na licitação.

14.1.17. Facilitar, por todos os meios ao seu alcance, a ampla ação da FISCALIZAÇÃO, permitindo o acesso aos serviços e obras em execução, bem como atendendo prontamente às solicitações e/ou esclarecimentos que lhe forem efetuados.

14.1.18. Responder diretamente por todas e quaisquer perdas e danos causados em bens ou pessoas, inclusive em propriedades vizinhas, decorrentes de omissões e atos praticados por seus funcionários e prepostos, fornecedores e subcontratadas, bem como originados de infrações ou inobservância de leis, decretos, regulamentos, portarias e posturas oficiais em vigor, devendo indenizar o CONTRATANTE por quaisquer pagamentos que seja obrigado a fazer a esse título, incluindo multas, correções monetárias e acréscimos de mora.



14.1.19. Retirar das obras qualquer pessoa que esteja perturbando os trabalhos do contratado e/ou da FISCALIZAÇÃO.

14.1.20. Assegurar durante a execução das obras, a proteção e conservação dos serviços executados, bem como, fazer a sinalização e manter a vigilância necessária à segurança de pessoas e dos bens móveis e imóveis, de forma a controlar a entrada e saída de materiais, máquinas, equipamentos e pessoas, bem como manter a ordem e disciplina em todas as dependências do canteiro de serviço.

14.1.21. Manter no local dos serviços e obras instalações, funcionários e equipamentos em número, qualificação e especificação adequados ao cumprimento do contrato.

14.1.22. Providenciar para que os materiais, mão-de-obra e demais suprimentos estejam em tempo hábil nos locais de execução, de modo a satisfazer as necessidades previstas no cronograma e plano de execução dos serviços e obras objeto do contrato.

14.1.23. Responder pelos encargos trabalhistas, previdenciários, fiscais, comerciais ou qualquer outro não previsto neste Edital, resultante da execução do contrato, responsabilizando-se pelo fiel cumprimento de todas as disposições e acordos relativos à legislação social e trabalhista em vigor, particularmente no que se refere ao pessoal alocado nos serviços e obras objeto do contrato.

14.1.24. Atender às normas e portarias sobre segurança e saúde no trabalho e providenciar os seguros exigidos em lei, na condição de única e responsável por acidentes e danos que eventualmente causar a pessoas físicas e jurídicas direta ou indiretamente envolvidas nos serviços e obras objeto do contrato.

14.1.25. Reparar, corrigir, remover, reconstruir ou substituir, no prazo estabelecido pela FISCALIZAÇÃO, às suas expensas, no total ou em parte, o objeto do contrato em que se verifiquem vícios, defeitos ou incorreções resultantes da execução ou dos materiais empregados.

14.1.26. Caberá também a CONTRATADA responder, durante 5 (cinco) anos após o Recebimento Definitivo dos serviços e obras, por sua qualidade e segurança, devendo efetuar a reparação de quaisquer falhas, vícios, defeitos ou imperfeições que se apresentem nesse período, independentemente de qualquer pagamento do CONTRATANTE.

14.1.27. É condição indispensável a apresentação da matrícula CNO, PCMSO, PGR e PCMAT para a autorização do início dos serviços.

14.1.28. É condição indispensável para liberação da garantia a apresentação da certidão de baixa da matrícula CNO da obra e apresentação da CND respectiva.

14.1.29. REALIZAR E APRESENTAR LAUDOS DE TODOS OS ENSAIOS LABORATORIAIS ESTRUTURAIS E GEOTÉCNICOS CONFORME NORMAS REGULAMENTADORAS.



14.2. OBRIGAÇÕES DA CONTRATANTE:

14.2.1. Proporcionar todas as condições para que a CONTRATADA possa desempenhar seus serviços de acordo com as determinações do Contrato, do Edital e seus Anexos, especialmente do Termo de Referência.

14.2.2. Exigir o cumprimento de todas as obrigações assumidas pela CONTRATADA, de acordo com as cláusulas contratuais e os termos de sua proposta.

14.2.3. Exercer o acompanhamento e a FISCALIZAÇÃO dos serviços, por servidor especialmente designado, anotando em registro próprio as falhas detectadas, indicando dia, mês e ano, bem como o nome dos empregados eventualmente envolvidos, para adoção das providências cabíveis.

14.2.4. Notificar a CONTRATADA por escrito da ocorrência de eventuais imperfeições no curso da execução dos serviços, fixando prazo para a sua correção.

14.2.5. Pagar à CONTRATADA o valor resultante da prestação do serviço, na forma do contrato.

14.2.6. Zelar para que durante toda a vigência do contrato sejam mantidas, em compatibilidade com as obrigações assumidas pela CONTRATADA, todas as condições de habilitação e qualificação exigidas na licitação.

15. DA SUBCONTRATAÇÃO:

15.1. A CONTRATADA, na execução do contrato, sem prejuízo das responsabilidades contratuais e legais, poderá subcontratar parcialmente o objeto, nas seguintes condições:

15.1.2. Em qualquer hipótese de subcontratação, permanece a responsabilidade integral da CONTRATADA pela perfeita execução contratual, cabendo-lhe realizar a supervisão e coordenação das atividades da subcontratada, bem como responder perante a CONTRATANTE pelo rigoroso cumprimento das obrigações contratuais correspondentes ao objeto da subcontratação.

15.1.3. As empresas a serem subcontratadas deverão ser indicadas e qualificadas pela empresa CONTRATADA, com a descrição dos bens e serviços a serem fornecidos e seus respectivos valores.

15.1.4. A empresa e/ou pessoa física CONTRATADA é responsável pelos danos causados pela subcontratada à Administração ou a terceiros na execução do objeto subcontratado.

15.1.5. A empresa CONTRATADA compromete-se a substituir imediatamente a empresa subcontratada, na hipótese de extinção da subcontratação, sob pena de aplicação das sanções previstas no edital e seus anexos.



16. CONDIÇÕES E FORMA DE PAGAMENTO:

16.1. O pagamento será efetuado por processamento eletrônico, a crédito do beneficiário em conta bancária no prazo em até **30 (trinta)** dias do mês subsequente da data do recebimento da (s) Nota (s) Fiscal (is), devidamente conferidos e aprovados pelo CONTRATANTE:

16.1.1. O pagamento da Nota Fiscal fica vinculado a prévia conferência pelo fiscal do contrato;

16.1.2. As Notas Fiscais ou documentos que a acompanharem para fins de pagamento que apresentarem incorreções serão devolvidos à CONTRATADA e o prazo para o pagamento passará a correr a partir da data da reapresentação dos documentos, considerados válidos pelo CONTRATANTE;

16.1.3. Nas Notas Fiscais deverão vir os dados bancários completos da CONTRATADA, sob pena de não realização do pagamento até a informação dos mesmos, de obrigação da CONTRATADA;

16.2. Para que os pagamentos possam ser efetuados, a CONTRATADA deverá apresentar, junto a nota fiscal de produtos/serviços, a seguinte documentação:

I - Documentos comprobatórios da regularidade fiscal e regularidade trabalhista do edital;

II - Termo de Medição ou Relatório de Prestação de Serviços, devidamente atestado e aprovado pelo Fiscal do Contrato e pelo Secretário requisitante;

III – Registro fotográfico;

IV - Cópias autenticadas, da Guia de Recolhimento Previdência Social (GRPS), e da Guia de Recolhimento do Fundo de Garantia (GRF/GFIP) quitada (s), específica (s), vinculada (s) a prestação de serviços em questão, bem como os comprovantes de regularidade com o Instituto Nacional de Seguridade Social (INSS), com o Fundo de Garantia do Tempo de Serviço (FGTS), e com o Ministério do Trabalho e Emprego (CNDT), Certidões Negativas de Débito, Federal, Estadual e Municipal, correspondentes a última nota fiscal ou fatura paga pela Administração;

16.3. Sobre o valor devido ao contratado, a Administração efetuará as retenções tributárias cabíveis;

16.4. Quanto ao ISSQN, será observado o disposto legislação municipal aplicável;

16.5. É vedado ao Contratado transferir a terceiros os direitos ou créditos decorrentes do contrato;

16.6. Os serviços serão medidos e pagos pelos serviços efetivamente prestados de forma satisfatória, de acordo com as orientações da FISCALIZAÇÃO e com estas especificações, sendo que os pagamentos observarão os preços dos itens, de acordo com as planilhas de composição de custos e formação de preços apresentadas junto com a proposta;



16.7. Após aprovada a medição pela FISCALIZAÇÃO, e ratificada pela SUPERVISÃO do Município, poderá a CONTRATADA emitir e apresentar a respectiva nota fiscal, devidamente acompanhada dos demais documentos pertinentes, conforme relação constante do item **16.2**, para que a CONTRATANTE possa efetuar o pagamento, nos termos do edital e do contrato.

17. PRAZO DE VIGÊNCIA DO CONTRATO:

O prazo do contrato decorrente da licitação será de 360 (trezentos e sessenta) dias corridos, contados da sua assinatura, podendo tal prazo ser prorrogado nas hipóteses elencadas no parágrafo primeiro do artigo 57 da Lei nº 8.666, de 1993.

18. DECLARAÇÃO DO ORDENADOR DE DESPESAS

O Secretário Municipal de Obras e Meio Ambiente Cláudio Quirino Custódio, enquanto ordenador de despesa, declara para fins do disposto na Lei de Responsabilidade Fiscal - LRF Nº 101/2000, que a despesa que se pretende realizar tem adequação orçamentária e financeira com a lei orçamentária anual (LOA) e compatibilidade com o plano plurianual (PPA) e com a lei de diretrizes orçamentárias (LDO), conforme art. 16, inciso II, §§ 1º e 4º da Lei de Responsabilidade Fiscal.

19. SANÇÕES ADMINISTRATIVAS

O contratado que cometer infração administrativa nos termos da Lei nº 8.666/1993, estará sujeito às penalidades previstas nas referidas legislações, e em edital de licitação e as previstas em contrato.

20. REGIME DE EXECUÇÃO

Empreitada por preço unitário.

De acordo com o Acórdão TCU 1977/2013, o regime por preço unitário é indicado para obras executadas “abaixo da terra”, pavimentação e terraplenagem, além de que os pagamentos são realizados apenas pelos serviços efetivamente executados.

21. COORDENADAS GEOGRÁFICAS

-20.66694444 S; -43.79416667W

22. OUTRAS CONSIDERAÇÕES



A critério da CONTRATANTE poderá ser solicitado à CONTRATADA, apresentações do andamento e dos resultados obtidos nas diferentes atividades e etapas. Em todos os trabalhos de natureza técnica, compreendidos nos serviços, deverão ser adotadas, prioritariamente, as normas técnicas vigentes da concessionária local, DER/MG e caso estas não existam, serão utilizadas as normas da Associação Brasileira de Normas Técnicas – ABNT. Onde essas normas forem omissas ou incompletas, poderão ser adotadas normas de outras entidades brasileiras ou de origem estrangeira, sendo que, em qualquer hipótese, tais normas estarão sujeitas à aceitação da Prefeitura de Conselheiro Lafaiete antes de sua adoção.

O prazo para mobilização e início dos trabalhos será no máximo 10 (dez) dias úteis, contados a partir da data do recebimento da ordem de serviço.

23. ANEXOS

I – Projetos, memoriais, planilha orçamentária e composições, cronograma físico-financeiro, sondagem, documentos ambientais.

Conselheiro Lafaiete, 20 de junho de 2023.

Cláudio Quirino Custódio
Secretário Municipal de Obras e Meio Ambiente

Daniel Garcia
Servidor do Município



PREFEITURA MUNICIPAL DE CONSELHEIRO LAFAIETE

PROCESSO LICITATÓRIO Nº 027/2023
CONCORRÊNCIA PÚBLICA Nº 003/2023

ANEXO II

Memoriais Descritivos

Projetos

Planilha Orçamentária

Cronograma Físico Financeiro

Planilha de Composição do BDI

Devido ao extenso volume da documentação, os documentos técnicos integrantes do Anexo II do Edital encontram-se disponíveis para download através do seguinte link:

<http://conselheirolafaiete.mg.gov.br/v2/wp-content/uploads/lici/Rep2CP003.2023.zip>

OBS.: Caso seu navegador não abra o link automaticamente, através de clique, gentileza copiar o link, colá-lo na barra de pesquisa do navegador, e pesquisar. Os arquivos serão baixados automaticamente.



PREFEITURA MUNICIPAL DE CONSELHEIRO LAFAIETE

PROCESSO LICITATÓRIO Nº 027/2023
CONCORRÊNCIA PÚBLICA Nº 003/2023

ANEXO III

MODELO DE PROPOSTA DE PREÇOS

.....timbre ou identificação do licitante.....

(Razão social, CNPJ, Endereço completo, e-mail, Telefone/Fax)

À PREFEITURA MUNICIPAL DE CONSELHEIRO LAFAIETE/MG

Atendendo ao Processo Licitatório acima citado, apresentamos nossa proposta, conforme abaixo alinhado:

ITEM	UNID	DESCRIÇÃO	VALOR GLOBAL (R\$)
01	sv	Contratação de empresa especializada para execução de obras de construção de trincheira de acesso sob a Rodovia BR 040, para ligação do Bairro Santa Matilde aos Bairros Paulo VI e Amaro Ribeiro, no Município de Conselheiro Lafaiete, de acordo com especificações, quantitativos e condições contidos nos Anexos I e II, integrantes do Edital.	

Valor Global da proposta: R\$(por extenso)

VALIDADE DA PROPOSTA: (mínimo de 60 dias)

CONTATO PARA ENVIO DE REQUISIÇÃO DE SERVIÇOS

() E-MAIL: _____

Declaramos que os preços consignados nesta proposta abrangem todas as despesas com equipamentos, transportes, leis sociais, seguros, todos os tributos incidentes e demais encargos, enfim, todos os custos diretos e indiretos necessários para fornecimento dos produtos citados no objeto.

Responsável Técnico:CREA /CAU

Responsável Legal:

Local e data.

Assinatura

OBS: Deverá ser apresentada juntamente com a carta proposta, a planilha orçamentária da proponente, observando-se, para tanto, os valores máximos previstos no item 3.2 do Edital, bem como o cronograma físico financeiro e planilha de BDI, sob pena de desclassificação da proposta.



PREFEITURA MUNICIPAL DE CONSELHEIRO LAFAIETE

PROCESSO LICITATÓRIO Nº 027/2023 CONCORRÊNCIA PÚBLICA Nº 003/2023

ANEXO IV

MODELO DE DECLARAÇÕES DIVERSAS

A (NOME DA EMPRESA), com sede no Endereço _____, inscrita no CNPJ/MF sob no nº _____, representada neste ato por seu procurador in fine assinado, devido ao interesse em participar da licitação em epígrafe que se encontra autuada no processo administrativo acima indicado, cujo objeto é: **Contratação de empresa especializada para execução de obras de construção de trincheira de acesso sob a Rodovia BR 040, para ligação do Bairro Santa Matilde aos Bairros Paulo VI e Amaro Ribeiro, no Município de Conselheiro Lafaiete, de acordo com especificações, quantitativos e condições contidos nos Anexos I e II, integrantes do Edital**, promovida pelo Município de Conselheiro Lafaiete/MG, DECLARA, sob as penas da Lei, que:

a) Encontra-se em situação regular perante o Ministério do Trabalho no que se refere à observância do disposto no inciso XXXIII do artigo 7º da Constituição Federal, não mantendo em seu quadro de pessoal menores de 18 (dezoito) anos em horário noturno de trabalho ou em serviços perigosos ou insalubres, não possuindo ainda, qualquer trabalho de menores de 16 (dezesseis) anos, salvo na condição de aprendiz, a partir de 14 (quatorze) anos.

b) Quanto à exigência de cumprimento da cota de aprendiz, que:

() Cumpre a cota de aprendiz a que está obrigada, nos termos do art. 429 e seguintes da CLT, e do Decreto nº 9.579, de 22 de novembro de 2018.

() Está dispensada da contratação de aprendizes, por se enquadrar em uma das hipóteses legais autorizadas.

c) Até a presente data inexistem fato(s) impeditivo(s) para habilitação, responsabilizando-se, sob as penas cabíveis, de comunicar à Prefeitura Municipal de Conselheiro Lafaiete a superveniência de fato impeditivo de habilitação, conforme o previsto no art. 32, parágrafo 2º, da Lei Federal nº 8.666/93.

d) Conhece e acata todas as informações e as condições para o cumprimento das obrigações objeto da licitação em epígrafe.

e) Não possui em seu quadro societário servidor público da ativa, ou empregado de empresa pública ou de sociedade de economia mista da União ou do ente licitante.

Local e data

(nome, RG, CPF, cargo e assinatura do representante legal)



PREFEITURA MUNICIPAL DE CONSELHEIRO LAFAIETE

PROCESSO LICITATÓRIO Nº 027/2023
CONCORRÊNCIA PÚBLICA Nº 003/2023

ANEXO V

MODELO DE CARTA DE CREDENCIAMENTO

PROCURAÇÃO

A (nome da EMPRESA), inscrita no CNPJ/MF sob o nº 00.000.000/0000-00, com sede no endereço _____, neste ato representada pelo (s) (diretores ou sócios, com qualificação completa – nome, RG, CPF, nacionalidade, estado civil, profissão e endereço) _____, pelo presente instrumento, credencia procurador(es) o(a) Senhor(a) (nome, RG, CPF, nacionalidade, estado civil), (Profissão e endereço) _____, para participar das reuniões relativas ao processo licitatório acima referenciado (ou de forma genérica para licitações em geral), o qual está autorizado a requerer vistas de documentos e propostas, manifestar-se em nome da EMPRESA, desistir e interpor recursos, assinar propostas comerciais, e demais condições, confessar, transigir, desistir, firmar compromissos ou acordos, receber e dar quitação, rubricar documentos, assinar atas, contratos e praticar todos os atos necessários ao procedimento licitatório, a que tudo dará por firme e valioso.

Local e data.

Assinatura (com firma reconhecida)

Observações:

- Está carta deverá ser entregue à Comissão Permanente de Licitação, pessoalmente pelo representante credenciado, até impreterivelmente, a hora marcada para início da sessão/licitação, prevista no presente Edital;
- Utilizar papel timbrado da licitante;
- Identificar o signatário e utilizar carimbo padronizado da empresa;
- Se utilizar o modelo do Anexo V ou fizer uso de instrumento de procuração particular, deverá ser observado o disposto no subitem 6.1 deste Edital, quanto ao reconhecimento de firma.



PREFEITURA MUNICIPAL DE CONSELHEIRO LAFAIETE

PROCESSO LICITATÓRIO Nº 027/2023
CONCORRÊNCIA PÚBLICA Nº 003/2023

ANEXO VI

MODELO DE DECLARAÇÃO DE MICROEMPRESA E EMPRESA DE PEQUENO PORTE

A (NOME/RAZÃO SOCIAL DA EMPRESA) _____, inscrita no CNPJ/MF sob o nº 00.000.000/0000-00, por intermédio de seu representante legal, o(a) Sr.(a) _____, portador do Documento de Identidade nº _____ e CPF nº 000.000.000-00, DECLARA, sob as penas da Lei, que cumpre os requisitos legais para qualificação como _____ (incluir uma das condições da empresa, se é Micro Empresa (ME) ou Empresa de Pequeno Porte (EPP)), nos termos da legislação vigente, artigo 3º da Lei Complementar nº 123 de 14/12/06, e que não está sujeita a quaisquer dos impedimentos previstos nos incisos do §4º deste artigo, estando apta a usufruir do tratamento favorecido estabelecido nos artigos 42 a 49 da referida Lei.

Local e data.

ASSINATURA DO CONTADOR/CRC



PREFEITURA MUNICIPAL DE CONSELHEIRO LAFAIETE

PROCESSO LICITATÓRIO Nº 027/2023
CONCORRÊNCIA PÚBLICA Nº 003/2023

ANEXO VII

MODELO DE TERMO DE INDICAÇÃO E COMPROMISSO DE RESPONSÁVEL TÉCNICO

A (NOME DA EMPRESA), com sede no Endereço _____, inscrita no CNPJ/MF sob no nº _____, representada neste ato por seu procurador in fine assinado, devido ao interesse em participar da licitação em epígrafe que se encontra autuada no processo administrativo acima indicado, cujo objeto é: **Contratação de empresa especializada para execução de obras de construção de trincheira de acesso sob a Rodovia BR 040, para ligação do Bairro Santa Matilde aos Bairros Paulo VI e Amaro Ribeiro, no Município de Conselheiro Lafaiete, de acordo com especificações, quantitativos e condições contidos nos Anexos I e II, integrantes do Edital**, DECLARA, sob as penas da Lei, que:

a) O(A) profissional _____ (nome), _____ (qualificação profissional), _____ (nº de registro), será o(a) Responsável Técnico(a) da empresa encarregado(a) de acompanhar a execução da obra objeto da licitação, relativamente à função **Engenheiro Civil e/ou Arquiteto Estrutural OAE's**.

b) O(A) profissional _____ (nome), _____ (qualificação profissional), _____ (nº de registro), será o(a) Responsável Técnico(a) da empresa encarregado(a) de acompanhar a execução da obra objeto da licitação, relativamente à função **Engenheiro Civil e/ou Arquiteto Geotécnico**.

O(s) profissional(is) acima indicado(s) possui(em) vínculo com a licitante nos moldes exigidos no item 7.5.1, alínea 'e' do Edital, comprometendo-se a licitante quanto à manutenção do vínculo existente e/ou realização sua contratação caso vencedora do certame.

Local e data.

.....
(nome, RG, CPF, cargo e assinatura do representante legal)

.....
(nome, RG, CPF, cargo e assinatura do(s) Responsável(is) Técnico(s))

OBS.: Deverá ser indicado Responsável Técnico – RT para cada uma das 02 (duas) especialidades/funções previstas no item 11 do Anexo I – Termo de Referência, admitida a cumulação de função (desde que comprovada a capacidade técnica, conforme exigido na alínea 'd' do item 7.5.1 do Edital).



PREFEITURA MUNICIPAL DE CONSELHEIRO LAFAIETE

**PROCESSO LICITATÓRIO Nº 027/2023
CONCORRÊNCIA PÚBLICA Nº 003/2023**

ANEXO VIII

MODELO DE DECLARAÇÃO DE RESPONSABILIDADE

A (NOME/RAZÃO SOCIAL DA EMPRESA)_____, inscrita no CNPJ/MF sob o nº 00.000.000/0000-00, por intermédio de seu representante legal, o(a) Sr.(a)_, portador do Documento de Identidade nº__e CPF nº 000.000.000-00, DECLARA, sob as penas da Lei, haver tomado conhecimento de todas as informações e das condições para o cumprimento das obrigações objeto da licitação CONCORRÊNCIA PÚBLICA 003/2023, e que nos responsabilizamos pela ocorrência de eventuais prejuízos em virtude de omissão na verificação dos locais de instalação e execução da obra.

Local e data.

.....
Assinatura do Representante Legal da licitante



PREFEITURA MUNICIPAL DE CONSELHEIRO LAFAIETE

PROCESSO LICITATÓRIO Nº 027/2023 CONCORRÊNCIA PÚBLICA Nº 003/2023

ANEXO IX

MODELO DE PLANILHA DE COMPOSIÇÃO DO BDI

Item	Descrição dos Serviços	% PV	% CD
1	ADMINISTRAÇÃO CENTRAL		4,01
1.1	ESCRITÓRIO CENTRAL		
1.2	VIAGENS		
1.3	OUTROS		
2	IMPOSTOS E TAXAS	11,15	
2.1	ISS	3,00	
2.2	PIS	0,65	
2.3	Cofins	3,00	
2.4	CPRB	4,50	
3	TAXA DE RISCO		0,96
3.1	SEGURO		0,20
3.2	RISCO		0,56
3.2	GARANTIA		0,20
4	DESPESAS FINANCEIRAS		1,11
5	LUCRO		7,30
	BDI - CALCULADO		24,53

A faixa de admissibilidade do BDI conforme [Acórdão 2622/2013 \(TCU\)](#) e deve conter exclusivamente os seguintes itens e limites :

VALORES DO BDI POR TIPO DE OBRA - ACÓRDÃO N 2622/2013 TCU			
TIPOS DE OBRAS	1º QUARTIL	MÉDIO	3º QUARTIL
CONSTRUÇÃO DE RODOVIAS E FERROVIAS	19,60%	20,97%	24,23%

Ressalta-se que os parâmetros apresentados nas tabelas não contemplam a **Contribuição Previdenciária sobre a Receita Bruta (CPRB)**, instituída pela Lei 12.844/2013, aplicável às empresas que estão sujeitas à desoneração da folha de pagamento (FONTE: TCU).

TIPOS DE OBRA	ADMINISTRAÇÃO CENTRAL			SEGURO + GARANTIA			RISCO		
	1º Quartil	Médio	3º Quartil	1º Quartil	Médio	3º Quartil	1º Quartil	Médio	3º Quartil
CONSTRUÇÃO DE RODOVIAS E FERROVIAS	3,80%	4,01%	4,67%	0,32%	0,40%	0,74%	0,50%	0,56%	0,97%

TIPOS DE OBRA	DESPESA FINANCEIRA			LUCRO		
	1º Quartil	Médio	3º Quartil	1º Quartil	Médio	3º Quartil
CONSTRUÇÃO DE RODOVIAS E FERROVIAS	1,02%	1,11%	1,21%	6,64%	7,30%	8,69%

OBS: Estão sujeitos ao regime cumulativo para fins de incidência da contribuição para o PIS-Pasep e da Cofins, às alíquotas de 0,65% e de 3%, respectivamente. Quanto ao ISS, a alíquota e o local do recolhimento variará de acordo com o sistema tributário da empresa, local e tipo do serviço. Contribuição Previdenciária sobre a Receita Bruta (CPRB) de 4,5%.



PREFEITURA MUNICIPAL DE CONSELHEIRO LAFAIETE

**PROCESSO LICITATÓRIO Nº 027/2023
CONCORRÊNCIA PÚBLICA Nº 003/2023**

ANEXO X

MODELO DE CARTA DE DESISTÊNCIA DE PRAZO DE RECURSO

A (NOME/RAZÃO SOCIAL DA EMPRESA)_____, inscrita no CNPJ/MF sob o nº 00.000.000/0000-00, por intermédio de seu representante legal, o(a) Sr.(a)_, portador do Documento de Identidade nº__e CPF nº 000.000.000-00, vem por meio desta, desistir da interposição de recursos na fase de habilitação referente à CONCORRÊNCIA PÚBLICA Nº 003/2023, concordando, desta forma, com o prosseguimento do certame.

Local e data.

.....
Assinatura do Representante Legal da licitante



PREFEITURA MUNICIPAL DE CONSELHEIRO LAFAIETE

PROCESSO LICITATÓRIO Nº 027/2023
CONCORRÊNCIA PÚBLICA Nº 003/2023

ANEXO XI

MINUTA DE CONTRATO DE PRESTAÇÃO DE SERVIÇOS

Celebrado entre o Município de Conselheiro Lafaiete e

CONTRATANTE: Município de Conselheiro Lafaiete

CONTRATADO:

VALOR: R\$

VIGÊNCIA:

O **MUNICÍPIO DE CONSELHEIRO LAFAIETE**, pessoa jurídica de direito público, inscrito no CNPJ sob nº. 19.718.360/0001-51, com sede nesta cidade, na Avenida Prefeito Mário Rodrigues Pereira, nº. 10, Centro, CEP 36.400-026, neste ato representado pelo Prefeito Municipal, Mario Marcus Leão Dutra, portador do CPF nº.597.156.426-91, de ora em diante denominado **CONTRATANTE**, e de outro lado, _____, inscrito no CNPJ sob o nº. _____, com sede na Rua _____, nº. _____, Bairro _____, Cidade de _____, estado _____, CEP. _____, Tel. _____, neste ato representado por _____, portador do CPF nº. _____, e RG nº. _____, doravante denominado **CONTRATADO**, considerando o Processo Licitatório _____, e amparados no inciso II do artigo 90 da Lei Orgânica do Município, nos termos do artigo 22, §1º c/c com artigo 54 e seguintes da Lei 8.666/93, resolvem firmar o presente Contrato de Prestação de Serviços mediante as cláusulas e condições seguintes:

CLÁUSULA PRIMEIRA - DO OBJETO

O presente contrato tem por objeto XXXX.

CLÁUSULA SEGUNDA – DAS ESPECIFICAÇÕES DO OBJETO

2.1. Englobam o objeto deste contrato os serviços de XXXXXXXX.

2.2. O Contratado deverá apresentar ao gestor do contrato, no prazo máximo de 5 dias corridos, contados após a emissão da Ordem de Serviço, o programa de acompanhamento do serviço completo, apresentando etapas/atividades detalhadas por mês, contemplando ainda o cronograma de mão de obra e equipamentos a serem utilizados discriminando, sob pena de rescisão contratual, as seguintes atividades:

- a) Anotações de Responsabilidade Técnica – ART e/ou RRT, do serviço objeto da licitação;
- b) Abertura de certificado de matrícula junto ao INSS, para as obras em referência e matrícula CNO (Cadastro Nacional de Obras).

2.3. A Contratada deverá apresentar à Fiscalização, as medidas de segurança e saúde do trabalho conforme legislação vigente a serem adotadas durante a execução dos serviços e obras, observado o disposto no item 7.3.11 do Anexo I – Termo de Referência.

CLÁUSULA TERCEIRA – DO PREÇO E DO REGIME DE EXECUÇÃO

3.1 - O valor global do Contrato, à base dos preços propostos e aprovados é de R\$ XXX (EXTENSO), nos quais estão incluídos todos os tributos, encargos trabalhistas, previdenciários, fiscais e comerciais.

3.2 - Os serviços objeto deste Contrato serão executados pelo regime de Empreitada por Preço Unitário.

3.3 - O CONTRATADO fica obrigado a aceitar, nas mesmas condições contratuais, os acréscimos ou supressões que se fizerem necessários, segundo percentuais regulados no art.65, §1º da Lei 8.666/93.

CLÁUSULA QUARTA – DOS PRAZOS E DO LOCAL DA OBRA

4.1 - O prazo de execução do objeto desta licitação será de XXX (XXXXXXX) dias, contados da assinatura da Ordem de Serviço.

4.2 - Após assinatura do contrato, a Secretaria Solicitante tem o prazo de até 30 (trinta) dias para realizar o empenho dos serviços.

4.3 - A expedição da Ordem de Serviço será feita em até 30 (trinta) dias após a confecção da nota de empenho, podendo ser prorrogada a critério do Município.

4.4 - O prazo de vigência do contrato decorrente desta licitação será de XXX (XXXXX) dias, contados da sua assinatura, podendo tal prazo ser prorrogado ou rescindido nos termos da Lei 8.666/93 e suas alterações.

4.5 - O local onde será executada a obra é XXXXXXXXX.

4.6 - Os atrasos verificados no prazo de execução da obra em decorrência de responsabilidade do



CONTRATADO caracterizarão inexecução parcial do contrato, importando nas penalidades previstas no artigo 87 da Lei nº. 8.666/93.

CLÁUSULA QUINTA – DA GARANTIA DE EXECUÇÃO DO CONTRATO

5.1 - O Contratado deverá entregar ao CONTRATANTE, no ato da assinatura do presente, a Garantia de Cumprimento do Contrato, correspondente a 05% (cinco por cento) do seu valor global (importância segurada), com prazo de vigência não inferior ao prazo de vigência do Contrato, numa das modalidades indicadas na Lei nº. 8.666/93, sob pena de aplicação das cominações previstas neste instrumento.

5.1.1 - A garantia visa assegurar o pleno cumprimento, pelo Contratado, das obrigações estipuladas neste contrato.

5.1.2 - A garantia deverá ser prestada no ato de assinatura do contrato, impreterivelmente, sob pena de não liberação do contrato para assinatura e aplicação de penalidades cabíveis.

5.1.3 - A garantia prestada será restituída ou liberada após o término do contrato e competente recebimento da obra.

5.1.4 - É condição indispensável para liberação da caução a apresentação da certidão de baixa da matrícula CNO da obra e apresentação da CND respectiva.

5.1.5 - No caso de alteração do valor do contrato ou prorrogação de sua vigência, a garantia deverá ser readequada ou renovada nas mesmas condições.

5.1.6 - Se o valor da garantia for utilizado, total ou parcialmente, pela Contratante, para compensação de prejuízo causado no decorrer da execução contratual por conduta da Contratada, esta deverá proceder à respectiva reposição no prazo de 05 (cinco) dias úteis, contados da data em que tiver sido notificada.

5.1.6.1 - Na notificação devem constar as razões da utilização da garantia, com referência ao documento em que a contratada foi cientificada das correções que deveria providenciar e do valor das mesmas.

5.1.7 - Após a execução do contrato, constatado o regular cumprimento de todas as obrigações a cargo da Contratada, a garantia por ela prestada será liberada ou restituída no prazo máximo de 30 (trinta) dias da solicitação da contratada.

5.1.7.1 - Quando da liberação da garantia em dinheiro oferecida pelo Contratado, respeitadas as demais condições contratuais, será acrescida do valor correspondente ao saldo de depósito da conta bancária remunerada em que ficou depositado o valor.

CLÁUSULA SEXTA – DA EXECUÇÃO DO OBJETO

6.1 - O cronograma físico-financeiro apresentado pelo Contratado e aprovado pela fiscalização, constitui-se parte integrante deste instrumento.

6.2 - O cronograma físico-financeiro deverá ser ajustado ao efetivo início dos serviços, quando da emissão da ordem de serviço.

6.3 - O cronograma físico-financeiro, além de expressar a programação das atividades e o correspondente desembolso mensal do presente instrumento, deverá, obrigatoriamente:

6.3.1 - Identificar o Plano de Gerenciamento de Tempo necessário à execução do objeto contratado no prazo pactuado;

6.3.2 - Apresentar informações suficientes e necessárias para o monitoramento e controle das etapas da obra, sobretudo do caminho crítico.

6.3.2.1 - O caminho crítico é a seqüência de atividades que devem ser concluídas nas datas programadas para que a obra possa ser concluída dentro do prazo final estabelecido.

6.4 - O cronograma físico-financeiro, parte integrante deste Contrato, deverá representar todo o caminho crítico do projeto/empreendimento, os quais não poderão ser alterados sem motivação circunstanciada e sem o correspondente aditamento do Contrato, independente da não alteração do prazo final.

6.5 - O cronograma deverá representar o integral planejamento do empreendimento, inclusive das suas etapas/serviços, de modo a permitir o fiel acompanhamento dos prazos avençados, bem ainda, a aplicação das sanções previstas na Cláusula Décima Terceira – Das Sanções Administrativas deste instrumento, em caso de seu inadimplemento.

6.5.2 - Os relatórios de gerenciamento e/ou cronogramas deverão ser compatíveis com o MS PROJETO ou outro aplicativo similar, aprovado pelo órgão contratante.

6.6 - O Contratado deverá manter as entregas de cada etapa da obra, estabelecidas no cronograma físico-financeiro, sujeitando o Contratado a penalidades a título de multa, incidente no percentual não realizado de cada etapa da obra, conforme a Cláusula Décima Terceira – Das Sanções Administrativas.

6.7 - O cronograma físico-financeiro deverá representar todas as atividades da planilha orçamentária, com grau de detalhamento compatível com o planejamento de execução do Contratado.

6.7.1 - O Contratado deverá efetuar seu próprio planejamento, levando em conta a produtividade de suas máquinas, equipamentos e mão-de-obra, sem, contudo, exceder o prazo estabelecido na Cláusula Quarta – Dos Prazos e do Local da Obra deste contrato.

6.8 - Além das obrigações descritas na Cláusula Décima – Das Obrigações da Contratada deste contrato, compete ao Contratado cumprir fielmente os prazos de término de cada etapa, de acordo com o seu cronograma físico-financeiro.



6.9- O período de avaliação dos serviços executados relacionado ao cumprimento do cronograma físico-financeiro tomará como base o primeiro e o último dia do mês em que o serviço foi prestado pelo Contratado e recebido pela fiscalização.

6.10 – O Contratante poderá, respeitadas outras condições contratuais, tendo presente o seu fluxo/disponibilidade de caixa, acelerar ou desacelerar o cumprimento do cronograma físico-financeiro dos serviços.

CLÁUSULA SÉTIMA – DAS CONDIÇÕES DE PAGAMENTO

7.1 - Somente serão efetuados os pagamentos referentes aos serviços efetivamente executados e medidos, desde que cumpridas todas as exigências contratuais.

7.1.1 - A nota fiscal somente poderá ser emitida após aprovação da medição correspondente e autorização da Secretaria.

7.2.1- Concluída cada período de etapa constante do cronograma físico-financeiro, o órgão de fiscalização terá 10 (dez) dias úteis, após formalmente comunicada pelo Contratado, para a conferência da Medição elaborada pela mesma, que deverá estar compatibilizada com os dados da(s) planilha(s) das obras/serviços e preços constantes de sua proposta.

7.2.2 – A Medição que apresentar valores referentes às obras/serviços que forem rejeitados, deverá ser retificada e reapresentada para o Contratante, restabelecendo os prazos de conferência.

7.3- O boletim de medição, assinado pelo Responsável Técnico do Contratado, será, obrigatória e formalmente, revisado pelo Responsável Técnico do Contratante, bem como atestada pelo Secretário de Obras.

7.3.1 - Devem ser identificados na Medição os assinantes e os revisores pelo nome completo, título profissional, nº do CREA e cargo que ocupa.

7.3.2 - As medições serão mensais com intervalos nunca inferiores a 30 (trinta) dias, excetuando-se as medições inicial e final.

7.3.3 - Na Medição devem constar:

- a) Todos os serviços contratados, com suas respectivas unidades de medida;
- b) Os quantitativos dos serviços contratados, medidos e acumulados;
- c) O preço unitário, o valor total de cada serviço e no final o total contratado, medido, acumulado e o saldo contratual;
- d) O número do contrato;
- e) O número de ordem da medição;
- f) A data da sua emissão e o período dos serviços medidos.

7.3.4 - Anexo à medição deve constar a respectiva memória de cálculo detalhada e fotos dos serviços executados.

7.4 - Os serviços constantes na medição deverão ser executados em conformidade com o Cronograma Físico-Financeiro e no caso de antecipação ou retardamento da execução, o mesmo deve ser, formalmente, alterado e anexado à medição.

7.4.1 - Caso tenha havido antecipações e/ou atrasos na execução de serviços, esses terão que ser justificados e aceitos pela fiscalização e as razões dos mesmos devem estar registrados no Diário de Obra.

7.4.2 - No caso de etapas não concluídas, serão pagos apenas os serviços efetivamente executados, devendo a Contratada regularizar o cronograma na etapa subsequente.

7.5 - A Contratada também apresentará, a cada medição, os documentos comprobatórios da procedência legal dos produtos e subprodutos florestais utilizados naquela etapa da execução contratual, quando for o caso, bem como certificado de qualidade conforme legislação vigente sobre a certificação realizada por órgãos competentes em relação aos equipamentos instalados no decorrer da obra.

7.6 - A aprovação da medição apresentada pela Contratada não a exime de qualquer das responsabilidades contratuais, nem implica aceitação definitiva da obra.

7.6.1 - Após a aprovação, a Contratada emitirá Nota Fiscal/Fatura no valor da medição aprovada, acompanhada da planilha de medição de serviços e seus anexos (memória de cálculo detalhada, fotos e outros documentos que evidenciem a efetiva execução dos serviços).

7.6.2 - A Nota Fiscal correspondente deverá constar o número do procedimento licitatório, o número da Conta do fornecedor e da Agência Bancária, e ser entregue pelo Contratado diretamente na Secretaria Municipal de Obras, que somente atestará a prestação do serviço e liberará a referida Nota Fiscal para pagamento quando cumpridas todas as condições pactuadas.

7.7 - As Medições deverão ser realizadas no período mínimo de 30 dias da última medição realizada, sendo os pagamentos efetuados através de crédito em conta corrente, mediante Nota de Autorização de Fornecimento - NAF, no prazo máximo de 30 (trinta) dias, contados a partir da data de apresentação da Nota Fiscal/Fatura com as respectivas documentações listadas no item 7.9.

7.8.1 - O adimplemento de cada parcela dar-se-á quando comprovada a liquidação da parcela, ou seja, a comprovação da entrega regular de toda documentação exigida neste Contrato e anexos para a efetivação



do pagamento.

7.9 - A liquidação fica condicionada à verificação da conformidade da Nota Fiscal/Fatura apresentada pela Contratada com os serviços efetivamente executados, bem como às seguintes comprovações, que deverão obrigatoriamente acompanhá-la:

- a) Na primeira medição, o comprovante de que o contrato teve sua Anotação de Responsabilidade Técnica - ART efetuada no CREA-MG, nos termos da Resolução 425 de 18.12.98 do CONFEA, ou outra Resolução vigente à época sob pena do não recebimento da medição requerida;
- b) Também na primeira medição, o CNO - Cadastro Nacional de Obras para a obra objeto desta licitação com indicação do número do contrato correspondente;
- c) Do cumprimento das obrigações trabalhistas e previdenciárias, correspondentes à última nota fiscal ou fatura que tenha sido paga pela Administração, através da cópia autenticada da folha de pagamento de pessoal e respectivas guias de recolhimento prévio das contribuições previdenciárias e do fundo de garantia do tempo de serviço - FGTS, correspondentes ao mês da última nota fiscal ou fatura vencida, quanto aos empregados diretamente vinculados à execução contratual, nominalmente identificados, na forma prevista na lei 8.212/91, alterada pela Lei nº 9.711 – IN INSS/DC Nº 69 e 71/2002, e regulamentos instituídos pelo Regime Geral de Previdência Social – RGPS;
- d) Da regularidade fiscal e trabalhista, constatada através de consulta “on- line” ao SICAF, devendo seu resultado ser impresso, autenticado e juntado ao processo de pagamento ou na impossibilidade de acesso ao referido Sistema, mediante consulta aos sítios eletrônicos oficiais ou à documentação mencionada no artigo 29 da Lei nº 8.666, de 1993, apresentada pelo contratado;
- e) Da não inclusão da contratada no Cadastro Informativo de Créditos não Quitados – CADIN e no Cadastro de Fornecedores Impedidos de Licitar e Contratar com a Administração Pública Municipal, quando houver no Município de Conselheiro Lafaiete.
- f) Declaração de periodicidade mensal, firmada pelo representante legal do Contratado e por seu contador, de que o Contratado possui escrituração contábil regular;

7.10- Havendo erro na apresentação de qualquer dos documentos exigidos nos subitens anteriores ou circunstância que impeça a liquidação da despesa, o pagamento ficará pendente até que a Contratada providencie as medidas saneadoras. Nesta hipótese, o prazo para pagamento iniciar-se-á após a comprovação da regularização da situação, não acarretando qualquer ônus para o Contratante.

7.11 –O Contratante fará a retenção, com repasse ao Órgão Arrecadador de qualquer tributo ou contribuição determinada por legislação específica, sendo que se reserva no direito de efetuar-la ou não nos casos em que for facultativo.

7.11.1 - As empresas dispensadas de retenções, deverão entregar a declaração, anexa ao documento de cobrança em duas vias, assinadas pelo representante legal, além de informar sua condição no documento fiscal, inclusive o enquadramento legal, sob pena de se não o fizerem, se sujeitarão às retenções devidas.

7.11.2 - Ocorrendo a propositura de Reclamação Trabalhista por empregado ou ex empregado do Contratado alocado na execução dos serviços objeto deste Instrumento e na qual seja citada o Contratante na condição de reclamada ou litisconsorte passiva, fica o Contratante autorizada a fazer a retenção do valor reclamado e dos pertinentes aos depósitos judiciais de qualquer crédito do Contratado ou, se insuficiente este, da Garantia de Cumprimento do Contrato, até o trânsito em julgado da lide, cujos fatos serão levados ao conhecimento da fiscalização pelo Órgão Jurídico do Contratante;

7.11.2.1- Sendo julgada procedente a Reclamação Trabalhista, o valor retido será destinado à satisfação da condenação, obrigando-se, ainda, o Contratado a complementar o valor devido ao empregado, caso a retenção seja insuficiente;

7.11.2.2- Sendo julgada improcedente a Reclamação Trabalhista, depois de transitada em julgado a decisão, o valor reclamado e retido em espécie será devolvido ao Contratado acrescida do valor correspondente ao saldo de depósito da conta bancária remunerada em que ficou depositado o valor.

7.11.3 - Os valores relativos aos depósitos recursais serão considerados como parte do pagamento de indenização trabalhista do processo correspondente ao depósito; caso o Contratante seja excluído do feito em Instância Superior, o quantum dos depósitos recursais será devolvido ao Contratado quando de sua liberação e no mesmo valor liberado.

7.12 - Respeitadas as condições previstas neste Contrato, em caso de atraso de pagamento, motivado pelo Contratante, o valor a ser pago será atualizado financeiramente desde a data prevista para o pagamento até a do efetivo pagamento, tendo como base o Índice Nacional de Preços ao Consumidor Amplo – IPCA, *pro rata tempore*, mediante a aplicação da seguinte fórmula:

$AF = [(1 + IPCA/100) N/30 - 1] \times VP$, Onde:

AF = Atualização Financeira;

IPCA = Percentual atribuído ao Índice Nacional de Preços ao Consumidor Amplo;

N = Número de dias entre a data prevista para o pagamento e a do efetivo

pagamento; VP = Valor da parcela a ser paga.

7.13 - É vedada a antecipação de pagamento sem a correspondente contraprestação do serviço, contudo,



na hipótese de se verificar a necessidade de algum estorno ou ajuste nas medições subsequentes ao efetivo pagamento, o benefício auferido pelo Contratado será deduzido dos créditos que o Contratado fizer jus.

7.13.1 - Detectada antecipação de pagamento indevida, o valor será estornado em favor do Contratante, incidindo sobre a correspondente parcela a atualização financeira, mediante adoção da fórmula e índices tratados no subitem 7.12 deste instrumento.

7.14 - Eventuais acertos no Relatório de Medição a favor do Contratante, ocorridos após a liquidação do pagamento, serão efetuados nos créditos que o Contratado fizer jus, incidindo sobre a parcela líquida a atualização financeira, mediante aplicação da fórmula e índices constantes do subitem 7.12 deste Contrato.

7.15 - No caso de consórcio, será permitido o pagamento diretamente a qualquer uma das empresas que o integram, desde que tal preferência esteja expressamente manifestada na Carta de Apresentação da Proposta de Preços, respeitada a proporcionalidade estabelecida no Termo de Compromisso de Constituição do Consórcio.

7.16 - O pagamento referente à última medição ficará condicionado à entrega do documento comprobatório de solicitação de encerramento da matrícula CEI.

7.16.1 - O pagamento relativo à última etapa será efetuado após a emissão do Termo de Recebimento Definitivo, conforme disposto no item deste Contrato que trata desse ato, podendo o Contratante realizá-lo até o 30º (trigésimo) dia útil, contado da data de entrada no protocolo do Contratante, da documentação de cobrança, desde que os documentos estejam corretos.

7.16.2 - Considerar-se-á como “data de conclusão da obras/serviços”, para contagem de prazo, a da emissão pelo Contratante do respectivo Termo de Entrega e Recebimento Definitivo.

7.16.3 - Comunicado o encerramento da obra, para a assinatura do Termo de Recebimento Definitivo, o Contratado deverá apresentar, em até 60 (sessenta) dias, a Certidão Negativa de Débito relativa à regularidade das Contribuições Previdenciárias (CND, CNDT, Certidão Positiva de Débito com Efeitos de Negativa ou Certidão Negativa de Débito com finalidade de Averbação), juntamente com os documentos mencionados nas alíneas de “c” a “e” do subitem 7.9 anterior referentes ao último mês de medição, sob pena de aplicação das sanções administrativas cabíveis e retenção dos créditos.

7.16.4 - Enquanto pendente de entrega o documento comprobatório de encerramento da matrícula CNO, a Contratada se obriga a apresentar, em até 30 dias contados da assinatura do Termo de Recebimento Definitivo, o requerimento de baixa de matrícula CNO realizado perante a Receita Federal do Brasil (RFB), assim como entregar a cada 180 (cento e oitenta) dias a Certidão Negativa de Débito ou Certidão Positiva de Débito com Efeitos de Negativa válida, relativa à regularidade das Contribuições Previdenciárias, sob pena de aplicação das sanções administrativas cabíveis.

7.17 - O Contratante poderá sustar o pagamento de qualquer fatura apresentada pelo Contratado, no todo ou em parte, nos seguintes casos:

7.17.1 - Execução defeituosa dos serviços;

7.17.2 - Descumprimento de obrigação relacionada com os serviços contratados;

7.17.3 - Débito do Contratado para com o Contratante quer proveniente da execução do Contrato decorrente desta licitação, quer de obrigações de outros instrumentos contratuais;

7.17.4 - Não cumprimento de obrigação contratual, hipótese em que o pagamento ficará retido até que o Contratado atenda à cláusula infringida;

7.17.5 - Obrigações do Contratado com terceiros que, eventualmente, possam prejudicar o Contratante;

7.17.6 - Paralisação dos serviços por culpa do Contratado.

7.18 - O presente Contrato se adequará de pronto às condições que vierem a ser baixadas pelo Poder Executivo ou Legislativo, no tocante à política econômica brasileira, se delas divergentes.

7.19 - Para habilitar-se ao pagamento, a Contratada deverá apresentar à Contratante a 1ª via da Nota Fiscal de Vendas/Fatura juntamente com a medição individualizada de cada convênio e suas respectivas ruas.

7.20 - Para a realização do pagamento, a Contratada deverá fazer constar da Nota Fiscal emitida sem rasura, em letra legível, o nome do Banco, número de conta bancária e agência, bem como dados do processo licitatório e contrato que originou a despesa.

7.21 - O pagamento será efetuado de acordo com os valores estipulados no Contrato, após aprovação da medição pela equipe técnica da Administração, após o ateste do recebimento do serviço pelo fiscal do contrato, e uma vez cumpridos todos os critérios e condições estabelecidos no Termo de Referência, Memorial Descritivo e Edital e anexos.

7.22 - Qualquer dos documentos que apresentarem incorreções serão devolvidos à empresa contratada para regularização, reiniciando-se novos prazos para pagamentos, a contar da reapresentação devidamente corrigida.

7.23 - O pagamento somente será liberado se, no ato da apresentação do comprovante de entrega do material/serviço forem apresentados os atestados de regularidade referentes à Seguridade Social – INSS, Fundo de Garantia por Tempo de Serviço – FGTS e Imposto sobre Serviços de Qualquer Natureza – ISSQN.

CLÁUSULA OITAVA – DO REAJUSTAMENTO

81 - Não haverá reajustamento nos preços propostos, salvo, se por razões supervenientes, os prazos



ultrapassarem o período de 12 (doze) meses a partir da data base e serão realizados conforme os procedimentos:

- a) O índice de reajuste será o Índice Nacional de Custo da Construção Civil - INCC, da coluna 35, da Fundação Getúlio Vargas, publicada na revista Conjuntura Econômica;
- b) A data base adotada será da assinatura do contrato.
- c) Para o cálculo do reajustamento será utilizada a seguinte fórmula:

$R = V \times \frac{I - I_0}{I_0}$ = onde:

R - Valor do reajustamento calculado;

V - Valor contratual das obras ou serviços a serem reajustados;

I - Índice (INCC) da coluna 35 da FGV, correspondente a data do reajuste (12 meses da data base);

I₀ - Índice (INCC) da coluna 35 da FGV, correspondente à data base.

8.2 - Somente ocorrerá este reajuste para as parcelas que ultrapassem o período mencionado e caso o adimplemento da obrigação das parcelas a realizar não estejam atrasadas por culpa do Contratado conforme cronograma físico aprovado pela fiscalização do Contratante.

8.3 - Não se admitirá como encargo financeiro juros, despesas bancárias e ônus semelhantes.

8.4 - Em caso de atraso na execução dos serviços atribuível ao Contratado, os preços contratuais serão reajustados pela fórmula estabelecida no subitem 8.1 deste Contrato, obedecendo-se os seguintes critérios:

8.4.1 - Se os índices aumentarem prevalecerão aqueles vigentes nas datas em que as etapas dos serviços seriam realizadas de conformidade com o programado no cronograma físico-financeiro;

8.4.2 - Se os índices diminuírem prevalecerão aqueles vigentes nas datas em que os serviços forem executados.

8.5 - No caso de atraso ou não divulgação do índice de reajustamento, o Contratante pagará ao Contratado a importância calculada pelo índice anual vigente, liquidando a diferença correspondente tão logo seja divulgado o índice definitivo.

8.6 - Caso o índice estabelecido para reajustamento venha a ser extinto ou de qualquer forma não possa mais ser utilizado, será adotado em substituição, mediante aditamento do Contrato, o que vier a ser determinado pela legislação então em vigor.

8.7 - Na ausência de previsão legal quanto ao índice substituto, as partes elegerão novo índice oficial, para reajustamento do preço do valor remanescente.

CLÁUSULA NONA – DA DIREÇÃO TÉCNICA E PESSOAL DO CONTRATADO

9.1 - A direção técnica e administrativa dos serviços, objeto deste Contrato, cabe ao Contratado, a qual responderá, na forma da lei, por qualquer imperfeição porventura constatada na sua execução.

9.2 - A omissão ainda que eventual da fiscalização, no desempenho de suas atribuições, não eximirá ao Contratado da responsabilidade pela perfeita execução dos serviços contratados.

9.3 - O Contratado será representado na obra pelo “Engenheiro Responsável Técnico” indicado na proposta, o qual dirigirá os trabalhos e a representará legalmente, com amplos poderes para decidir, em seu nome, nos assuntos relativos aos serviços contratados.

9.3.1 - No caso de eventual e comprovada necessidade de substituição de membro(s) da equipe técnica, indicada para execução dos serviços, mormente em se tratando de Responsável (is) Técnico(s), o(s) nome(s) e os dados demonstrativos da respectiva capacitação técnica de seu(s) substituto(s) deverão ser, tempestivamente, submetidos à análise e aprovação do gestor do Contrato e ratificação pelo seu superior;

9.3.2 - A capacitação técnica do substituto será analisada e pontuada de acordo com os critérios estabelecidos no Edital da Licitação que originou este Contrato, e deverá ser, no mínimo, igual a do substituído.

CLÁUSULA DÉCIMA - DAS OBRIGAÇÕES DO CONTRATADO

10.1 - Além das estabelecidas no Edital, bem como neste Contrato e seus Anexos, constituem obrigações da contratada:

a) Executar com perícia os serviços contratados, obedecendo aos projetos, especificações técnicas, instruções adotadas pelo Contratante e determinações por escrito da fiscalização;

b) Assegurar durante a execução das obras, a proteção e conservação dos serviços executados, bem como, fazer a sinalização e manter a vigilância necessária à segurança de pessoas e dos bens móveis e imóveis;

c) Adquirir e manter permanentemente no escritório das obras, um Livro de Ocorrências, autenticado pelo Contratante, no qual a Fiscalização e o Contratado anotarão todas e quaisquer ocorrências que mereçam



registro, devendo ser entregue ao Contratante, quando da medição final e entrega das obras. Semanalmente, devem ser anotados pela contratada no referido livro os serviços executados. A fiscalização revisará, formalmente, essa anotação, que será assinada por ela e pelo responsável da contratada, informando, também, a data do registro;

d) Credenciar como profissional técnico responsável aquele indicado para fins de comprovação da capacidade técnico-profissional, ficando sua substituição sujeita à aprovação do Contratante e desde que atendidas às condições originais de habilitação;

e) Admitir e dirigir, sob sua inteira responsabilidade, o pessoal adequado e capacitado de que necessitar, em todos os níveis de trabalho, bem como os equipamentos necessários para a execução dos serviços, correndo por sua conta exclusiva, todos os encargos e obrigações de ordem trabalhista, previdenciária e civil, apresentando, ainda, ao Contratante, quando solicitado, a relação atualizada desse pessoal;

f) Cumprir rigorosamente as normas de engenharia de segurança e medicina do Trabalho, emanadas da legislação pertinente;

g) Permitir e/ou facilitar a fiscalização, inspeção ao local das obras, em qualquer dia e hora, devendo prestar todos os esclarecimentos solicitados;

h) Reparar, corrigir, remover, reconstruir ou substituir, às suas expensas, no total ou em parte, o objeto do contrato em que se verifiquem vícios, defeitos ou incorreções resultantes da execução ou dos materiais empregados;

h.1) Caso o Contratante execute esses reparos, a contratada pagará pelos mesmos, independentemente das penalidades cabíveis, valor em dobro dos custos desses serviços constantes na planilha orçamentária, devidamente atualizados;

i) Responder pelos danos causados diretamente ao Contratante ou a terceiros, decorrentes de sua culpa ou de dolo na execução do contrato;

i.1) Constatado dano a bens do Contratante ou sob a sua responsabilidade ou, ainda, a bens de terceiros, o Contratado, de pronto, os reparará ou, se assim não proceder, o Contratante lançará mão dos créditos daquela para ressarcir os prejuízos de quem de direito;

j) Responder pelos encargos trabalhistas, previdenciários, fiscais, comerciais ou qualquer outro não previsto neste Contrato, resultante da execução do contrato;

k) Arcar com as despesas referentes às tarifas de água e luz da obra, quando estas forem contempladas na planilha de custos da Contratada;

l) Apresentar, anualmente, ao Contratante, conforme exigência do Ministério de Trabalho e Emprego (Normas regulamentadoras NR-7, NR-9, NR-15, NR-18), cópia autenticada dos seguintes documentos, devidamente protocolados nos órgãos competentes: (i) Programa de Prevenção de Riscos Ambientais (PPRA), (ii) Laudo Técnico de Condições Ambientais de Trabalho (LTCAT), (iii) Programa de Condições e Meio Ambiente do Trabalho na Indústria de Construção (PCMAT), e (iv) Programa de Controle Médico e da Saúde Ocupacional (PCMSO);

m) Comunicar por escrito ao setor do Contratante responsável pelo recebimento/fiscalização do objeto da licitação, no prazo máximo de 07 (sete) dias que antecedam o prazo de vencimento do fornecimento/execução do objeto da licitação, os motivos que impossibilitem o seu cumprimento;

n) Fornecer, a qualquer momento, todas as informações de interesse para a execução dos serviços, que o Contratante julgar necessárias conhecer ou analisar;

o) Facilitar o pleno exercício das funções da fiscalização.

o.1) O não atendimento das solicitações feitas pela fiscalização será considerado motivo para aplicação das sanções contratuais.

o.2) O exercício das funções da fiscalização, não desobriga o Contratado de sua própria responsabilidade, quanto à adequada execução dos serviços contratados;

p) Responsabilizar-se pelas despesas decorrentes da rejeição dos equipamentos, componentes e serviços pela fiscalização, e pelos atrasos acarretados por esta rejeição, bem como por qualquer multa a que vier a ser imposta pelo Contratante, de acordo com as disposições deste Contrato;

q) Providenciar antes do início dos serviços, objeto do presente Contrato, as licenças, as aprovações e os registros específicos, junto às repartições competentes, necessários para a execução dos serviços contratados, em particular a ART junto ao CREA competente;

r) Evitar situações que gerem inquietação ou agitação na execução dos serviços, em especial as pertinentes a atraso de pagamento do seu pessoal ou contratados;

s) Manter, durante a vigência do presente instrumento, as mesmas condições que propiciaram a sua habilitação e classificação no processo licitatório, em especial a equipe de técnicos, indicados para fins de capacitação técnica-profissional, admitindo-se, excepcionalmente, a substituição por profissionais de experiência equivalente ou superior, desde que aprovada pelo gestor do Contrato e ratificada pelo seu superior;

t) Abster-se de veicular publicidade ou qualquer outra informação acerca das atividades objeto desta licitação, sem prévia autorização do Contratante;

u) Instalar e manter, sem ônus para o Contratante, no canteiro de obras, um escritório e os meios necessários à execução da fiscalização e medição dos serviços por parte do Contratante, quando o Contratante considerar necessário;



v) Colocar e manter placas indicativas do empreendimento, de acordo com os modelos adotados pelo Contratante, que deverão ser afixadas em local apropriado, enquanto durar a execução dos serviços;
w) Apresentar relatório de controle de qualidade, contendo os resultados dos ensaios devidamente interpretados, caracterizando a qualidade dos serviços executados;

x) Conceder livre acesso aos seus documentos e registros contábeis, referentes ao objeto da licitação, para os servidores ou empregados do órgão ou entidade contratante e dos órgãos de controle interno e externo;
y) No caso de ocorrer greve de caráter reivindicatório entre os empregados do Contratado ou de seus subcontratados, resolver imediatamente a pendência ou submeter o assunto à Justiça do Trabalho.

10.2 - O Contratado não poderá autorizar a visita ao local de execução dos serviços de pessoas estranhas aos mesmos, salvo autorização expressa do Contratante.

10.3 - Se o Contratante relevar o descumprimento no todo ou em parte de quaisquer obrigações do Contratado, tal fato não poderá liberar, desonerar ou de qualquer modo afetar ou prejudicar essas mesmas obrigações, as quais permanecerão inalteradas como se nenhuma omissão ou tolerância houvesse ocorrido.

10.4 - Além das hipóteses previstas na legislação e nas normas aplicáveis, a Contratado será responsável, ainda:

a) Pela inexecução, mesmo que parcial, dos serviços contratados;
b) Perante o Contratante ou terceiros, pelos danos ou prejuízos causados, por ação ou omissão, erro ou imperícia, vício ou defeito, na condução ou execução dos serviços objeto deste Contrato;
c) Pelo eventual acréscimo dos custos do Contrato quando, por determinação da autoridade competente e motivada pelo Contratado, às obras/serviços forem embargadas ou tiverem a sua execução suspensa;

d) Pelos efeitos decorrentes da inobservância ou infração de quaisquer condições deste Contrato;

e) Pelo pagamento dos encargos e tributos incidentes sobre os serviços objeto deste Contrato.

CLÁUSULA DÉCIMA PRIMEIRA – DAS OBRIGAÇÕES DO CONTRATANTE

11.1 – Além das estabelecidas no Edital, bem como neste Contrato e seus Anexos, constituem obrigações da contratante:

a) Emitir ordens de início e de paralisação dos serviços;
b) Liberar as áreas destinadas ao serviço;
c) Empenhar os recursos necessários aos pagamentos, dentro das previsões estabelecidas no Cronograma Físico-Financeiro;
d) Certificar as Notas Fiscais correspondentes após constatar o fiel cumprimento dos serviços executados, medidos e aceitos;

e) Pagar as faturas emitidas pelo Contratado, que forem regularmente liquidadas;

f) Notificar a contratada de qualquer irregularidade detectada na execução do contrato e no caso de não regularização, processar a rescisão, e/ou, ser for o caso, executar a garantia de execução e/ou aplicar as sanções previstas neste edital e em legislação pertinente;

g) Emitir os Termos de Recebimentos Provisório e Definitivo nos prazos e condições estipuladas neste Edital;

h) Rejeitar os serviços executadas em desacordo com os projetos, especificações técnicas ou com imperfeição, presentes as Normas Técnicas da ABNT e outras aplicáveis;

i) Transmitir suas ordens e instruções por escrito, salvo em situações de urgência ou emergência, sendo reservado ao Contratado o direito de solicitar da fiscalização do Contratante, por escrito, a posterior confirmação de ordens ou instruções verbais recebidas;

j) Solicitar que o Contratado, quando comunicada, afaste o empregado ou contratado que não esteja cumprindo fielmente o presente Contrato;

k) Instruir o(s) recurso(s) do Contratado no tocante ao pedido de cancelamento de multa(s), quando essa discordar do Contratante;

l) Instruir pedido de devolução de multa moratória, quando efetivamente o prazo da etapa correspondente ao serviço for recuperado ou cumprido, conforme estabelecido no cronograma físico-financeiro;

m) Aplicar, esgotada a fase recursal, nos termos contratuais multa(s) ao Contratado dando-lhe ciência do ato, por escrito, e comunicar ao Órgão Financeiro do Contratante para que proceda a dedução da multa de qualquer crédito do Contratado.

n) Fornecer, quando detiver, outros elementos que se fizerem necessários à compreensão dos "Documentos Técnicos" e colaborar com o Contratado, quando solicitada, no estudo e interpretação dos mesmos;

o) Garantir o acesso do Contratado e de seus prepostos a todas as informações relativas à execução dos serviços;

p) Obter, tempestivamente, as licenças ou autorizações, quando de sua competência, junto a outros órgãos/entidades, necessárias à execução dos serviços contratados;

q) Designar a fiscalização do contrato ou da obra;

r) Providenciar a Anotação de Responsabilidade Técnica - ART da fiscalização antes da emissão da ordem de serviço.



CLÁUSULA DÉCIMA SEGUNDA – DAS OBRIGAÇÕES DA FISCALIZAÇÃO

12.1 - A execução do contrato será objeto de acompanhamento, controle, fiscalização e avaliação por representante do Contratante, Secretário Municipal de Obras e Meio Ambiente e o Secretário Municipal de Desenvolvimento Econômico, para este fim especialmente designado.

12.2 - O fiscal da obra passa a ser o gestor do contrato, formalmente designado pela Administração, e comprovadamente habilitado para gerenciar cada contrato, será o responsável pelo fiel cumprimento das cláusulas contratuais.

12.3 - Além das atividades neste contrato e no respectivo edital que originou esse contrato, bem como em seus anexos, são atribuições do fiscal de obra:

a) Inspeccionar sistematicamente o objeto do contrato, com a finalidade de examinar ou verificar se sua execução obedece às especificações técnicas de materiais e/ou serviços, ao projeto, aos prazos estabelecidos e demais obrigações do contrato;

b) Organizar de forma sistemática todas as informações pertinentes aos processos que envolvem a obra: projetos, licitação, contrato, medições, cronogramas físico- financeiros previstos e realizados, aditivos, reajustamentos, realinhamentos, pagamentos, Projeto como Construído (As Built), termos de recebimento provisório e definitivo e devolução de cauções, etc.

c) Disponibilizar, mensalmente, relatórios constando informações gerenciais da obra;

d) Aferir as medições dos serviços executados que deverão ser acompanhadas por registro fotográfico e pelas respectivas memórias de cálculo;

e) Solicitar, formalmente, a contratada, nos eventuais aditivos e paralisações, justificativa técnica respectiva e com base na mesma, formar juízo de valor desses eventos e encaminhar a documentação necessária para instâncias superiores providenciarem as medidas cabíveis aos mesmos;

f) Comunicar a instâncias superiores qualquer infração cometida pela contratada, mediante parecer técnico fundamentado a fim de que as medidas legais cabíveis possam ser aplicadas.

g) Exigir do Contratado o cumprimento dos prazos dispostos no cronograma físico-financeiro apresentado anexo a este instrumento, considerando que a execução de cada serviço/etapa será aferido, em cada medição, consoante cronograma físico-financeiro, previamente aprovado e que a aferição dos prazos se dará mediante a comparação entre o valor total da etapa prevista no cronograma físico-financeiro e o efetivamente realizado, no mês em análise.

12.4 - O acompanhamento, o controle, a fiscalização e avaliação de que trata este item não excluem a responsabilidade da Contratada e nem confere à Contratante responsabilidade solidária, inclusive perante terceiros, por quaisquer irregularidades ou danos na execução dos serviços contratados.

12.5 - O Contratante se reserva o direito de rejeitar, no todo ou em parte, os serviços ora contratados, prestados em desacordo com o presente Contrato e o Edital que o originou.

CLÁUSULA DÉCIMA TERCEIRA - DAS SANÇÕES ADMINISTRATIVAS

13.1 - Ficará impedido de licitar e contratar com o Contratante e toda a Administração Pública Federal e Estadual, pelo prazo de até cinco anos, sem prejuízo das multas previstas neste contrato, bem como das demais cominações legais, garantida prévia e fundamentada defesa, o licitante que:

13.1.1- Convocado dentro do prazo de validade da sua proposta não celebrar o Contrato;

13.1.2 - Deixar de entregar a documentação exigida neste contrato e anexos ou apresentar documento falso;

13.1.3- Ensejar o retardamento da execução ou da entrega do objeto da licitação sem motivo justificado;

13.1.4 - Não manter a proposta, salvo se em decorrência de fato superveniente, devidamente justificado;

13.1.5- Praticar atos fraudulentos na execução do Contrato;

13.1.6 - Comportar-se de modo inidôneo ou cometer fraude fiscal, ou

13.1.7- Der causa à inexecução total ou parcial do Contrato.

13.1.8 - A aplicação da sanção de que trata o subitem 13.1 deste Contrato implicará ainda o descredenciamento do Contratante, pelo mesmo prazo, do Sistema de Cadastramento Unificado de Fornecedores, quando este estiver sido implantado neste Município;

13.1.9 - As sanções administrativas, criminais e demais regras previstas no Capítulo IV da Lei nº 8.666/93, aplicam-se a este Contrato.

13.2- Sem prejuízo da faculdade de rescisão contratual, a Contratante poderá aplicar sanções de natureza moratória e punitiva ao Contratado, diante do não cumprimento das cláusulas contratuais.

13.3- Poderá o Contratado ainda responder por qualquer indenização suplementar no montante equivalente ao prejuízo excedente que causar, na forma do parágrafo único, do artigo 416, do Código Civil.

13.4 - Pela inexecução total ou parcial do Contrato ou instrumento equivalente, a Contratante poderá ainda, garantida a prévia defesa, aplicar à Contratada as seguintes sanções:

13.4.1- ADVERTÊNCIA: É o aviso por escrito, emitido quando a Contratada descumprir qualquer obrigação, e será expedido pelo Gestor/Fiscal do Contrato ou servidor responsável pelo recebimento do objeto da licitação, se o descumprimento da obrigação ocorrer na fase de execução do objeto, entendida desde a recusa em retirar a nota de empenho ou em assinar o Contrato, nos seguintes casos:

13.4.1.1 - Quando a licitante se recusar a retirar a nota de empenho ou a assinar o Contrato, por um período



de 05 (cinco) dias úteis contados do vencimento do prazo para retirada ou assinatura;

13.4.1.2 - Quando a licitante, convocada dentro do prazo de validade de sua proposta, atrasar ou ensejar o retardamento na execução do seu objeto, por um período de 5 (cinco) dias úteis contados do vencimento do prazo para início da execução do objeto;

13.4.1.3 - Quando se tratar de execução de serviços, caso seja identificado atraso superior a 15 (quinze) dias no cumprimento das metas em relação ao Cronograma Aprovado, não justificado pela empresa contratada.

13.4.1.4 - Quando a licitante descumprir qualquer outra obrigação atinente ao objeto deste Contrato, sendo a advertência registrada e fundamentada em documento específico.

13.4.2 - MULTA: É a sanção pecuniária que será imposta ao Contratado, pelo Ordenador de Despesas do Contratante, por atraso injustificado na execução do objeto da licitação ou inexecução do mesmo, sendo esta parcial ou total, e será aplicada nos seguintes percentuais:

13.4.2.1 - Nos casos de atrasos:

13.4.2.1.1 - 0,33% (trinta e três centésimos por cento) por dia de atraso, na entrega do objeto da licitação, calculado sobre o valor correspondente à parte inadimplente, até o limite de 9,9% (nove, vírgula, nove por cento), que corresponde até 30 (trinta) dias de atraso;

13.4.2.1.2 - 0,66 % (sessenta e seis centésimos por cento) por dia de atraso, na entrega do objeto da licitação, calculado, desde o primeiro dia de atraso, sobre o valor correspondente à parte inadimplente, em caráter excepcional, e a critério da Contratante, quando o atraso ultrapassar 30 (trinta) dias;

13.4.2.1.3 - 5% (cinco por cento) sobre o valor total contratado, por descumprimento do prazo de entrega do objeto da licitação, sem prejuízo da aplicação do disposto nos subitens 13.4.2.1.1 e 13.4.2.1.2;

13.4.2.2 - Nos casos de recusa ou inexecução:

13.4.2.2.1 - 15% (quinze por cento) sobre o valor total contratado, em caso de recusa injustificada do adjudicatário em assinar o Contrato ou retirar o instrumento equivalente, dentro do prazo estabelecido pela Contratante ou inexecução parcial do objeto da licitação, calculado sobre a parte inadimplente;

13.4.2.2.2 - 20% (vinte por cento) sobre o valor total contratado, pela inexecução total do objeto da licitação ou descumprimento de qualquer cláusula do Contrato, exceto prazo de entrega.

13.4.2.3 - A multa será formalizada por simples apostilamento, na forma do artigo 65, parágrafo 8º, da Lei nº 8.666/93 e será executada após regular processo administrativo, oferecido à Contratada a oportunidade do contraditório e ampla defesa, no prazo de 05 (cinco) dias úteis, a contar do recebimento da notificação, nos termos do parágrafo 3º do artigo 86 da Lei nº 8.666/93, observada a seguinte ordem:

13.4.2.3.1 - Mediante desconto no valor da garantia depositada do respectivo Contrato,

13.4.2.3.2- Mediante desconto no valor das parcelas devidas à contratada;

13.4.2.3.3 - Mediante procedimento administrativo ou judicial de execução.

13.4.2.4 - Se a multa aplicada for superior ao valor da garantia prestada, além da perda desta, responderá à Contratada pela sua diferença, devidamente atualizada pelo Índice Nacional de Preços ao Consumidor Amplo – IPCA, *pro rata tempore*, mediante a aplicação da fórmula constante no subitem 7.12 deste contrato, que será descontada dos pagamentos eventualmente devidos pelo Contratante ou cobrados judicialmente. O atraso, para efeito de cálculo de multa, será contado em dias corridos, a partir do dia seguinte ao do vencimento do prazo de entrega, se dia de expediente normal na repartição interessada, ou no primeiro dia útil seguinte.

13.4.2.5 - Em despacho, com fundamentação sumária, poderá ser relevado:

a) O atraso na execução do objeto da licitação não superior a 05 (cinco) dias; e

b) A execução de multa cujo montante seja inferior ao dos respectivos custos de cobrança.

13.4.2.6- A multa poderá ser aplicada cumulativamente com outras sanções, segundo a natureza e a gravidade da falta cometida, observados os princípios da proporcionalidade e da razoabilidade.

13.4.2.7- Persistindo o atraso por mais de 30 (trinta) dias, será aberto Processo Administrativo com o objetivo de anulação da nota de empenho e/ou rescisão unilateral do Contrato, exceto se houver justificado interesse do Contratante em admitir atraso superior a 30 (trinta) dias, sendo mantidas as penalidades na forma do subitem 13.4.1.1 e 13.4.2.1.

13.4.3 - SUSPENSÃO: É a sanção que impede temporariamente o fornecedor de participar de licitações e de contratar com a Administração, e suspende o registro cadastral do Contratado no Sistema de Cadastramento Unificado de Fornecedores do Município, quando este estiver implantado, de acordo com os prazos a seguir:

13.4.3.1 - Por até 90 (noventa) dias, quando a licitante deixar de entregar, no prazo estabelecido no edital, os documentos e anexos exigidos, por meio eletrônico, de forma provisória, ou, em original ou cópia autenticada, de forma definitiva, ou ainda, atrasar, sem justificativa pertinente ao certame, qualquer fase da licitação;

13.4.3.2 - Por até 02 (dois) anos, quando a licitante, convocada dentro do prazo de validade de sua proposta, não celebrar o Contrato, ensejar o retardamento na execução do seu objeto, falhar ou fraudar na execução do Contrato.

13.4.3.3 - Por até 05 (cinco) anos, quando a Contratada:

13.4.3.3.1. Apresentar documentos fraudulentos, adulterados ou falsificados nas licitações, objetivando obter, para si ou para outrem, vantagem decorrente da adjudicação do objeto da licitação;



- 13.4.3.3.2. Tenha praticado atos ilícitos visando a frustrar os objetivos da licitação; e
- 13.4.3.3.3. Receber qualquer das multas previstas no subitem 13.4.2 e não efetuar o pagamento. 13.4.3.4 - São competentes para aplicar a penalidade de suspensão:
- a) O Setor responsável pelas licitações do Contratante, quando o descumprimento da obrigação ocorrer no âmbito do procedimento licitatório; e
- b) O Ordenador de Despesas do Contratante, se o descumprimento da obrigação ocorrer na fase de execução do objeto da licitação, entendida desde a recusa em retirar a nota de empenho ou assinar o Contrato ou qualquer documento hábil que venha substituí-lo.
- 13.4.5 - DECLARAÇÃO DE INIDONEIDADE: A declaração de inidoneidade será aplicada somente pelo Secretário do Município responsável, à vista dos motivos informados na instrução processual.
- 13.4.5.1 - Será declarada inidônea a empresa que cometer ato como os descritos nos arts. 90, 92, 93, 94, 95, 96 e 97 da Lei nº 8.666/93.
- 13.5 - Disposições gerais
- 13.5.1 - As sanções previstas nos subitens 13.4.3 e 13.4.4 poderão também ser aplicadas às empresas ou aos profissionais que, em razão do Contrato:
- 13.5.1.1 - Tenham sofrido condenação definitiva por praticarem, por meios dolosos, fraude fiscal no recolhimento de quaisquer tributos;
- 13.5.1.2 - Tenham praticado atos ilícitos visando a frustrar os objetivos da licitação;
- 13.5.1.3 - Demonstrem não possuir idoneidade para contratar com a Administração em virtude de atos ilícitos praticados.
- 13.6 - Do direito de defesa
- 13.6.1 - É facultado ao Contratado interpor recurso contra a aplicação das penas de advertência, suspensão temporária ou de multa, no prazo de 05 (cinco) dias úteis, a contar da ciência da respectiva notificação.
- 13.6.2 - O recurso será dirigido ao Ordenador de Despesas do órgão Contratante, por intermédio da autoridade que aplicou a sanção, a qual poderá reconsiderar sua decisão, no prazo de 05 (cinco) dias úteis, ou, nesse caso, a decisão ser proferida dentro do prazo de 05 (cinco) dias úteis, contado do recebimento do recurso, sob pena de responsabilidade.
- 13.6.3 - Na contagem dos prazos estabelecidos neste item, excluir-se-á o dia do início e incluir-se-á o do vencimento, e considerar-se-ão os dias consecutivos, exceto quando for explicitamente disposto em contrário;
- 13.6.4 - Assegurado o direito à defesa prévia e ao contraditório, e após exaurida a fase recursal, a aplicação da sanção será formalizada por despacho motivado, cujo extrato deverá ser publicado nos Diários Oficiais da União e do Estado de Minas Gerais, devendo constar:
- 13.6.4.1 - A origem e o número do processo em que foi proferido o despacho.
- 13.6.4.2 - O prazo do impedimento para licitar e contratar;
- 13.6.4.3 - O fundamento legal da sanção aplicada; e
- 13.6.4.4 - O nome ou a razão social do punido, com o número de sua inscrição no Cadastro da Receita Federal.
- 13.7 - Do assentamento em registros
- 13.7.1 - Ficam desobrigadas do dever de publicação nos Diários Oficiais da União, do Estado de Minas Gerais e do Município as sanções aplicadas com fundamento nos subitens 13.4.1 e 13.4.2, as quais se formalizam por meio de simples apostilamento e/ou registro em sistema, na forma do artigo 65, § 8º, da Lei nº 8.666/93.
- 13.7.2 - Os prazos referidos neste documento só se iniciam e vencem em dia de expediente no órgão ou na entidade.
- 13.8 - Da sujeição a perdas e danos
- 13.8.1 - Independentemente das sanções legais cabíveis, previstas no edital, a Contratada ficará sujeita, ainda, à composição das perdas e danos causados ao Contratante pelo descumprimento das obrigações licitatórias.

CLÁUSULA DÉCIMA QUARTA - DA RESCISÃO DO CONTRATO

- 14.1 - A inexecução, total ou parcial, deste Contrato dará ensejo a sua rescisão e acarretará as consequências previstas neste instrumento e na legislação pertinente;
- 14.2 - Sem prejuízo de outras sanções, constituem motivos para rescisão deste Contrato, pelo Contratante:
- a) O não cumprimento de prazos;
- b) O não cumprimento das condições técnicas constantes das especificações e dos projetos;
- c) A lentidão na execução dos serviços, que leve o Contratante a presumir sua não conclusão no prazo contratual;
- d) O atraso injustificado no início dos serviços;
- e) A paralisação da obra, sem justa causa e prévia comunicação ao Contratante;
- f) A subcontratação total dos serviços e cessão ou transferência total ou parcial deste contrato;
- g) A subcontratação, ainda que parcial, e no que for permitido, dos serviços objeto deste Contrato, sem a prévia e expressa autorização do Contratante;



- h) A associação do contratado com outrem, bem como a fusão, cisão ou incorporação, não admitida neste Contrato ou no Edital que originou o mesmo;
- i) A decretação de falência ou a instauração de insolvência civil;
- j) A dissolução da sociedade ou falecimento do Contratado;
- k) A alteração societária que modifique a finalidade ou a estrutura do Contratado que, a juízo do Contratante, inviabilize ou prejudique a execução deste Contrato;
- l) O protesto de títulos ou a emissão de cheques sem a suficiente provisão de fundos, que caracterizem a insolvência do Contratado;
- m) A prática de qualquer ato que vise fraudar ou burlar o fisco ou órgão/entidade arrecadador/credor dos encargos sociais e trabalhistas ou de tributos;
- n) O descumprimento das determinações emanadas da fiscalização, assim como as de seus superiores;
- o) O cometimento reiterado de faltas na execução dos serviços;
- p) Quebra de sigilo sobre as informações e documentos recebidos do Contratante, para a execução dos serviços contratados, bem como sobre os desenvolvidos pelo Contratado, por força do Contrato;
- q) Razões de interesse público;
- r) A ocorrência de caso fortuito ou de força maior, regularmente comprovada, impeditiva da execução do Contrato.

14.3 - Constituem motivos para rescisão deste Contrato pelo Contratado:

- a) A supressão de serviços, por parte do Contratante, sem anuência do Contratado, acarretando modificações do valor inicial do Contrato, além do limite permitido em lei;
- b) A suspensão de sua execução, por ordem escrita do Contratante, por prazo superior a 120 (cento e vinte) dias, salvo em caso de calamidade pública, grave perturbação da ordem interna ou guerra ou ainda por força de ato governamental;
- c) O atraso superior a 90 (noventa) dias nos pagamentos devidos pelo Contratante relativos aos serviços já recebidos e faturados;
- d) A ocorrência de caso fortuito ou de força maior, regularmente comprovada, impeditiva da execução do Contrato;
- e) Quando o Contratado não apresentar a garantia de cumprimento do objeto, na forma do disposto no item deste Contrato que trata da Garantia.

14.4 - Nos casos relacionados nas alíneas de "a" a "c" do subitem 14.3 a Contratada será ressarcida dos prejuízos até então sofridos, desde que regularmente comprovados, tendo, ainda, direito a:

- a) Devolução da garantia prestada;
- b) Pagamento dos serviços que executou, desde que aceitos, até a data da rescisão do Contrato, porventura ainda não pagos.

14.5 - A rescisão do Contrato, efetivada pelo Contratante, com base no ajuste constante nas alíneas de "a" a "p" do subitem 14.2, acarreta as seguintes consequências, sem prejuízo da aplicação das sanções previstas neste Contrato e na lei:

- a) Assunção imediata, pelo Contratante, dos serviços objeto deste Contrato, no estado e no local em que se encontram, por ato próprio seu;
- b) Ocupação e utilização, pelo Contratante, do local, instalações, equipamentos, materiais e pessoal empregado na execução dos serviços, indispensáveis à sua continuidade, os quais serão devolvidos ou ressarcidos posteriormente ao Contratado, mediante avaliação prévia do Contratante;
- c) Execução, imediata, da garantia contratual constituída para se ressarcir de danos, inclusive multas aplicadas;
- d) Retenção dos créditos decorrentes deste Contrato, até o limite dos prejuízos causados pelo Contratado;
- e) Suspensão temporária de participação em licitação e impedimento de contratar com a Administração, pelo prazo de até 05 (cinco) anos;
- f) Declaração de inidoneidade para licitar ou contratar com a Administração Pública enquanto perdurarem os motivos determinantes da punição ou até que seja promovida a reabilitação perante a própria autoridade que aplicou a penalidade, que será concedida sempre que o Contratado ressarcir a Administração pelos prejuízos resultantes e após decorrido o prazo da sanção aplicada com base no subitem anterior.

14.6 - A rescisão do Contrato, seja decretada pelo Contratante ou pelo Contratado, não impedirá que a Contratante dê continuidade à execução dos serviços, mediante contratação de terceiros;

14.7 - A rescisão fundamentada por razões de interesse público ou a ocorrência de caso fortuito ou de força maior dará ao Contratado o direito a liberação da garantia contratual e ao recebimento do (s) valor (es) pertinente (s) aos serviços executados e aceitos;

14.8 - Ocorrendo a rescisão do Contrato, o Contratante constituirá "Comissão" para arrolamento da situação dos serviços, no momento da sua paralisação e concederá prazo corrido de 48 (quarenta e oito) horas, para que o Contratado indique seu representante.

14.8.1 - Vencido o prazo e não indicando o Contratado o seu representante ou não comparecendo o indicado para execução dos trabalhos, a "Comissão" fará o respectivo arrolamento.

14.8.2 - Em quaisquer das hipóteses as partes declaram aceitar incondicionalmente o relatório de arrolamento feito.

14.9 - Caso não convenha ao Contratante exercer o direito de rescindir o Contrato, quando a ação ou



omissão do Contratado justificar essa medida, poderá suspender a execução do mesmo, a seu exclusivo critério, suspendendo o pagamento de faturas pendentes e/ou intervindo na execução dos serviços, da maneira que melhor atenda aos seus interesses, até que o Contratado cumpra integralmente a condição contratual infringida.

14.9.1 - Na hipótese de ocorrer acréscimos nos preços dos serviços, em consequência da adoção das medidas mencionadas neste item, correrão os mesmos por conta do Contratado e o respectivo valor poderá ser descontado dos seus créditos ou da garantia constituída.

CLÁUSULA DÉCIMA QUINTA – DA FORÇA MAIOR OU CASO FORTUITO

Constitui motivo de força maior ou caso fortuito, para justificativa de atraso ou falta cometida por qualquer uma ou ambas as partes, aos termos do presente Instrumento, os fatos cujos efeitos não seja possível evitar ou impedir, nos termos do parágrafo único do art. 393 do Código Civil, desde que essas causas afetem, diretamente, as obras/serviços contratados.

CLÁUSULA DÉCIMA SEXTA – DAS ALTERAÇÕES DO CONTRATO

16.1 – O Contratante reserva a si direito de introduzir modificações no projeto, mesmo durante a execução dos serviços, sempre que julgar necessário. No exercício deste direito, porém, o Contratante se empenhará no sentido de evitar prejuízos ao Contratado;

16.1.1 - As alterações contratuais sob alegação de falhas ou omissões em qualquer das peças, orçamentos, plantas, especificações, memoriais ou estudos técnicos preliminares do projeto básico não poderão ultrapassar, no seu conjunto, 10% (dez por cento) do valor total do contrato.

16.2 - Em caso de aditamento contratual que incorra em inclusão de serviços não previstos inicialmente na planilha orçamentária, os preços desses novos serviços serão reduzidos na mesma proporção do desconto ofertado pela contratada à época da licitação, ou seja, sofrerão redução proporcional à diferença percentual original entre os custos unitários dos insumos e serviços cotados em sua proposta e aqueles constantes na planilha orçamentária do órgão licitante.

CLÁUSULA DÉCIMA SÉTIMA – DA SUBCONTRATAÇÃO

17.1 - É vedada a subcontratação total do objeto do contrato, bem como dos serviços principais, ou seja, os considerados para efeito de atestação da capacidade técnico-operacional e técnico profissional como relevantes.

17.2 - A subcontratação de que trata este item não exclui a responsabilidade do contratado perante o órgão licitante quanto à qualidade técnica da obra ou do serviço prestado.

17.3 - A subcontratação depende de autorização prévia por parte do Contratante, com parecer técnico da fiscalização, ao qual cabe avaliar se a subcontratada cumpre os requisitos de qualificação técnica necessários para a execução dos serviços.

17.4 - Em qualquer hipótese de subcontratação, permanece a responsabilidade integral da Contratada pela perfeita execução contratual, cabendo-lhe realizar a supervisão e coordenação das atividades da subcontratada, bem como responder perante o Contratante pelo rigoroso cumprimento das obrigações contratuais correspondentes ao objeto da subcontratação.

CLÁUSULA DÉCIMA OITAVA - DO RECEBIMENTO DOS SERVIÇOS

18.1 - Após a conclusão dos serviços contratados, o CONTRATADO, mediante requerimento ao dirigente do CONTRATANTE, poderá solicitar o recebimento dos mesmos.

18.2 - Os serviços concluídos poderão ser recebidos provisoriamente, a critério do Contratante pelo responsável por seu acompanhamento e fiscalização, mediante termo circunstanciado, assinado pelas partes, em até 15 (quinze) dias da comunicação escrita do contratado.

18.3 - O termo circunstanciado citado no item anterior deve, quando:

- a) Os serviços estiverem em conformidade com os requisitos preestabelecidos, explicitar esse fato no texto, que deverá ser datado e assinado pelo responsável pelo recebimento.
- b) Os serviços apresentarem não conformidade com os requisitos preestabelecidos, relacionar os serviços desconformes, explicando as razões das inconsistências, dando prazos para correção, que não poderão ser superiores a 90 (noventa) dias.

18.4 - O Contratado fica obrigada a reparar, corrigir, remover, reconstruir ou substituir, às suas expensas, no todo ou em parte, o objeto em que se verificarem vícios, defeitos ou incorreções resultantes da execução ou materiais empregados, cabendo à fiscalização não atestar a última e/ou única medição de serviços até que sejam sanadas todas as eventuais pendências que possam vir a ser apontadas no Termo de Recebimento Provisório.

18.5 - São condições indispensáveis para a efetiva emissão do Termo de Recebimento Definitivo, a apresentação pelo Contratado dos seguintes documentos:

- a) Certidão Negativa de Débito - CND;
- b) Projeto Como Construído (*As Built*), utilizando as especificações do CREA/MG (ou similar) para a elaboração do referido projeto, quando assim a obra exigir.



18.6 - A assinatura do Termo de Recebimento Definitivo não exime o Contratado das responsabilidades que lhe são cometidas pela legislação em vigor e por este contrato, nem exclui as garantias legais e contratuais, as quais podem ser arguidas pelo Contratante, dentro dos prazos de garantia e responsabilidade previstos em lei, se outro prazo não for estipulado neste Contrato.

18.7 - Após a assinatura do Termo de Recebimento Definitivo, a garantia prestada pelo Contratado será liberada e se em dinheiro, corrigida monetariamente, conforme procedimentos descritos na cláusula deste Contrato que trata de garantias.

CLÁUSULA DÉCIMA NONA - DA PARALISAÇÃO DOS SERVIÇOS

19.1 - O Contratante por conveniência administrativa ou técnica, se reserva o direito de paralisar, a qualquer tempo, a execução dos serviços, cientificando devidamente o Contratado, por escrito de tal decisão.

19.2 - Se o Contratado, por circunstância de força maior for impedida de cumprir total ou parcialmente o contrato, deverá comunicar imediatamente por escrito ao Contratante.

19.3 - Caso as paralisações referidas nos itens anteriores, ocorram uma ou mais vezes e perdurem por 10 (dez) dias ou mais, o Contratante poderá suspender o contrato, permanecendo a Contratada com as obrigações descritas no ato de suspensão.

19.3.1 - Com base na cláusula deste contrato, que trata das obrigações do Contratado, o Contratante no ato da suspensão deve elencar as obrigações que permanecerão para o Contratado.

19.4 - Em caso de paralisação da obra, o Contratado deverá apresentar à fiscalização, em até 05 (cinco) dias úteis, cópia da Guia de Recolhimento do FGTS e de Informações à Previdência Social- GFIP com o código de paralisação e o respectivo comprovante de entrega.

19.4.1 - A fiscalização deverá encaminhar cópia do documento mencionado ao setor financeiro do Contratante para o arquivamento e anotações necessárias.

19.5 - Se a suspensão injustificada do contrato perdurar por 120 (cento e vinte) dias, quaisquer das partes poderá solicitar a rescisão do Contrato.

19.6 - As despesas realizadas durante o período da paralisação e aceitas pela fiscalização serão pagas na primeira mediação de reinício dos serviços, mediante a apresentação dos seguintes documentos, sem prejuízos das exigências referentes aos pagamentos, no que couber:

a) Autorização prévia da fiscalização com justificativa para que as mesmas sejam realizadas (ex: vigilância, desmobilização e as relacionadas com a manutenção do canteiro);

b) Comprovantes da execução das mesmas (Ex: notas fiscais, recibos, folhas de pagamentos devidamente assinada pelo empregado, guias de encargos, etc.); Fotografias validadas pela fiscalização, contendo legenda e data;

c) Outros que a fiscalização considerar necessários.

19.6.1 - A justificativa mencionada na alínea "a" deve explicitar as razões técnicas e/ou legais da execução dos serviços durante a paralisação.

CLÁUSULA VIGÉSIMA – DAS DISPOSIÇÕES GERAIS

20.1 - O Contratado se sujeita integralmente aos termos do presente contrato.

20.2 - Os casos omissos neste contrato serão resolvidos pelas Leis 8.666/93 e 12.642/2011, quando for o caso, e demais legislação pertinente.

20.3 - O Contratado deve informar imediatamente o Contratante, quando ocorrer alteração do endereço comercial, telefones, e-mail, com vistas a possibilitar eventual recebimento de correspondências, comunicados, notificações dentre outros.

20.3.1 - O descumprimento deste item, por parte do Contratado, implicará na aceitação, sem qualquer objeção, das determinações emanadas do Contratante, decorrentes de quaisquer tipos de comunicações eventualmente tentadas, relacionadas com a execução das obras ora contratadas.

20.4 - É vedado ao Contratado negociar duplicatas ou qualquer outro título cambial emitido contra o Contratante;

20.4.1 - O descumprimento desta condição contratual ensejará a aplicação das cominações ajustadas neste Instrumento.

20.5 - Os documentos discriminados neste contrato e os que vierem a ser emitidos pelas partes, em razão deste, o integrarão para todos os fins de direito, independente de transcrição e lhe são anexos.

20.6 - Compete ao Contratante dirimir divergência, de qualquer natureza, havida entre os documentos integrantes deste Instrumento;

20.7 - As partes considerarão completamente cumprido o contrato no momento em que todas as obrigações aqui estipuladas estiverem efetivamente satisfeitas, nos termos de direito e aceitas pelo Contratante;

20.7.1 - Se qualquer das partes relevar alguma eventual falta relacionada com a execução deste Contrato, tal fato não significa liberação ou desoneração a qualquer delas, para o cometimento de outras.

CLÁUSULA VIGÉSIMA PRIMEIRA - DA DOTAÇÃO ORÇAMENTÁRIA



PREFEITURA MUNICIPAL DE CONSELHEIRO LAFAIETE

As despesas de que trata o presente contrato correrão à conta das seguintes classificações orçamentárias ou a que vier a lhe substituir:

XX

CLÁUSULA VIGÉSIMA SEGUNDA – DO GERENCIAMENTO

O presente contrato será acompanhado pelo servidor XXX, cargo XXX, lotado XXX, que ficará responsável por fiscalizar a execução do mesmo, verificando a procedência do serviço prestado, registrando todas as ocorrências e deficiências verificadas em relatório, devendo manter contatos com o Contratado para a solução dos problemas detectados, bem como acompanhar a vigência do mesmo, nos termos do art. 67 da Lei 8.666/93.

Parágrafo Primeiro - As exigências e a atuação da fiscalização pelo Município de Conselheiro Lafaiete em nada restringem a responsabilidade única, integral e exclusiva do contratado no que concerne à execução do objeto do contrato.

Parágrafo Segundo – O Contratado permitirá e oferecerá condições para a mais ampla e completa fiscalização, durante a vigência do mesmo, fornecendo informações, propiciando o acesso à documentação pertinente e atendendo às observações e exigências apresentadas pela fiscalização/gestor.

CLÁUSULA VIGÉSIMA TERCEIRA – DA PUBLICAÇÃO

O extrato do presente contrato será publicado por conta do Contratante.

CLÁUSULA VIGÉSIMA QUARTA – DO FORO

As partes elegem o foro da Comarca de Conselheiro Lafaiete/MG, para dirimir as questões oriundas deste contrato.

E por estarem justos e contratados, firmam o presente em 02 (duas) vias de igual teor e forma, para que cumpra seus efeitos legais.

Conselheiro Lafaiete, _____ de _____ de 2023.

Empresa
CNPJ

XXX
Secretário Municipal XXX

XXXXXXX
Prefeito Municipal

XXXXX
Procurador Municipal



PREFEITURA MUNICIPAL DE CONSELHEIRO LAFAIETE

PROCESSO LICITATÓRIO Nº 027/2023
CONCORRÊNCIA PÚBLICA Nº 003/2023

ANEXO XII

EXPLICATIVO BALANÇO PATRIMONIAL E DEMONSTRAÇÕES FINANCEIRAS

Para todas as situações:

O Balanço Patrimonial e Demonstrações Financeiras devem ser aqueles levantados no dia trinta e um de Dezembro do último exercício e apresentados da seguinte forma:

- a) Sociedade Anônima – original ou cópia autenticada;
- b) Ltda – cópia legível da página do Diário Geral, devidamente autenticada onde tenha sido transcrito o Balanço Patrimonial Ativo/Passivo e a Demonstração do Resultado. Referidos documentos deverão estar devidamente assinados pelo Representante Legal da Empresa e do Contador Responsável, acompanhados dos respectivos Termos de Abertura e Encerramento, assim como do registro na Junta Comercial ou Cartório de Registro;
- c) As Microempresas e equiparadas deverão, também, apresentar Balanço Patrimonial com Demonstração Financeira devidamente assinada pelo Representante legal e Contador Responsável, ficando dispensadas de apresentação dos Termos de Abertura e Encerramento, assim como do registro na Junta Técnica ou Cartório de Registro;
 - c.1.) Nessa Hipótese a condição de optante deverá ser devidamente comprovada através de documentos idôneos.
- d) De acordo com o entendimento jurisprudencial, destacando-se o decidido pelo Superior Tribunal de Justiça – STJ no julgamento do REsp 1381152/RJ, a exigência de apresentação de Balanço Patrimonial não pode ser interpretada como exigência de atuação há mais de um ano, criando-se mais um requisito de habilitação. Portanto, para atendimento ao requisito previsto no item 7.6.1 do Edital, será admitido que as licitantes constituídas no curso do próprio exercício participem do certame mediante exibição de balanço de abertura e/ou provisório.
- e) Quando o passivo circulante for igual a zero, será utilizado o fator 1, como divisor na fórmula de apuração dos índices, conforme orientação constante do Parecer nº 13/04 da Câmara Técnica do Conselho Federal de Contabilidade (CFC).



JUSTIFICATIVA QUALIFICAÇÃO ECONÔMICA FINANCEIRA

1. A Constituição Federal, em seu artigo 37, XXI, expressamente dispõe que o processo de licitação pública somente permitirá as exigências de qualificação técnica e econômica indispensáveis à garantia do cumprimento das obrigações.
2. Desta forma, e como a Lei de Licitações o faz, é permitido que a Administração Pública exija a demonstração da boa condição financeira e técnica daqueles que desejam com ela contratar, sempre que isso for indispensável.
3. Por isso é que a Lei 8.666, de 1993 previu alguns mecanismos para Administração aferir a idoneidade dos licitantes, mas consignou que tais requisitos poderiam ser dispensados, na linha da previsão constitucional. Na verdade, tais requisitos devem ser dispensados sempre que não forem indispensáveis à garantia do cumprimento das obrigações.
4. Por esse motivo, a regra geral é não se exigir dos licitantes maiores demonstrações, e isso grassa na maior parte dos processos licitatórios, como o quer a Constituição Federal.
5. Ocorre, entretanto, que a experiência tem demonstrado que um número considerável de contratos de prestação de serviço com disponibilização de mão de obra em regime de dedicação exclusiva tem se revelado uma fonte de grandes prejuízos para a Administração Pública e para os trabalhadores envolvidos. Não seria necessário estender-se nesse ponto, por serem verdadeiramente notórios os problemas que a Administração vem enfrentando nesses contratos, nomeadamente o de falta de pagamento de salários dos empregados, do recolhimento dos tributos, dos benefícios e obrigações correlatas, até se chegar à extinção contratual, sem o pagamento das verbas rescisórias.
6. Um dos motivos que contribui para se chegar nessa situação é, justamente, a Administração selecionar essas empresas da mesma forma que o faz para os demais objetos contratuais, ou seja, exigindo poucas demonstrações de qualificação econômica e técnica.
7. O princípio da isonomia, por sua vez, reclama que os iguais devem ser tratados de maneira igual, e os desiguais, desigualmente. Assim, se este tipo de objeto contratual tem certo diferencial, não é adequado tratá-lo como na generalidade dos casos. Isso ofende o sobredito princípio e inclusive causa prejuízo ao interesse público.
8. E não existe dúvida quanto à diferenciação desse tipo de objeto contratual, basta ver que os contratos com disponibilização de mão de obra tem merecido um tratamento bastante específico do Poder Público, seja nas instâncias normativas (com edição de normas específicas, como a IN 02, de 2008, do Ministério do Planejamento, ou a RESOLUÇÃO N.º 98, DE 2009, do CNJ), seja principalmente perante o Poder Judiciário (com milhares de julgados sobre o tema na Justiça do Trabalho, incluindo o Tribunal Superior do Trabalho, e mesmo o Egrégio Supremo Tribunal Federal).
9. Assim, a situação especial desse tipo de serviço demanda um tratamento diferenciado também nas licitações e contratos. A forma que tem sido feita a seleção – igualando-os com os demais - tem sido causa de vários problemas administrativos e sociais. Algumas vezes até mesmo o princípio da continuidade do serviço público tem sido afetado por conta das vicissitudes nessa seara contratual.
10. Por conta disso, nesses contratos com dedicação exclusiva de mão de obra, é recomendável que a Administração se valha de todo o instrumental previsto em lei para selecionar a proposta mais vantajosa. E tal instrumental tem um norte muito claro no sentido que a Administração procure contratar com empresas que tenham uma boa saúde financeira.
11. A principal forma de se aquilatar isso é através da análise dos balanços contábeis, com vistas a identificar a capacidade da empresa de arcar com o compromisso assumido de forma relativamente independente da Administração Pública. A lei tem o norte muito claro de afastar as empresas que se mostram totalmente dependentes da Administração para honrar os compromissos.
12. Isso pode ser notado mais claramente no art. 78, XV, que estabelece expressamente a responsabilidade de os contratados arcarem com até 90 dias de execução contratual, sem que a Administração implemente sua contrapartida no negócio. Nessa trilha, o artigo 31 prevê uma série de requisitos, tratados mais à frente, voltados à comprovação dessa capacidade financeira, ainda que se valha de termos destinados a colocar limites nessas exigências.



13. Ou seja, as exigências podem ser feitas, portanto, dentro de certos limites; quais sejam? Os limites do indispensável à garantia do cumprimento das obrigações.

14. A questão, portanto, é saber o que seria indispensável verificar nesses casos sobre a saúde financeira da empresa; o que a empresa precisa demonstrar para garantir minimamente o cumprimento das obrigações assumidas.

15. Pois bem, então, antes de tudo, é preciso saber quais seriam estas obrigações, para só então divisar o que seria necessário comprovar.

16. Nesse sentido, a resposta é fornecida pela própria lei de licitações, e já foi citada acima: a empresa contratada por qualquer órgão da Administração Pública Brasileira tem a obrigação legal de executar o contrato por até 90 dias, independentemente de pagamento.

17. Isso significa, em termos bastante claros, que se deve perquirir a capacidade de a licitante honrar com este compromisso. A dimensão dele é que variará, de acordo com o contrato.

18. Fixado este princípio, de que a Administração pode exigir a demonstração da capacidade de honrar a execução do contrato por até 90 dias, sem recebimento de pagamento algum, Resta então traduzi-lo em termos práticos. Nesse passo, o artigo 31 da Lei de Licitações dispõe que:

Art. 31. A documentação relativa à qualificação econômico-financeira limitar-se-á a:

I - balanço patrimonial e demonstrações contábeis do último exercício social, já exigíveis e apresentados na forma da lei, que comprovem a boa situação financeira da empresa, vedada a sua substituição por balancetes ou balanços provisórios, podendo ser atualizados por índices oficiais quando encerrado há mais de 3 (três) meses da data de apresentação da proposta;

II - certidão negativa de falência ou concordata expedida pelo distribuidor da sede da pessoa jurídica, ou de execução patrimonial, expedida no domicílio da pessoa física;

III - garantia, nas mesmas modalidades e critérios previstos no "caput" e § 1º do art. 56 desta Lei, limitada a 1% (um por cento) do valor estimado do objeto da contratação.

19. Isso significa, em termos bastante claros, que se deve perquirir a capacidade de a licitante honrar com este compromisso. A dimensão dele é que variará, de acordo com o contrato.

20. Como, evidentemente, a certidão negativa de falência e a garantia de 1% não têm o condão de demonstrar a capacidade de execução do contrato, independentemente do pagamento por parte da Administração; serão o balanço patrimonial e as demonstrações contábeis do último exercício social que poderão revelar tal condição.

21. Assim, a análise de tal documento deve demonstrar que a empresa tem disponibilidade de caixa para honrar tais compromissos, ou no mínimo condições de alcançar essa condição em curto prazo. No caso dos serviços com mão de obra, em que a demanda por recursos é grande devido ao pagamento de salários e encargos, a questão não é a empresa deter patrimônio suficiente para fazer frente à magnitude das obrigações assumidas, mas sim a capacidade de transformar esse patrimônio em numerário. Em uma palavra: liquidez.

22. Prescreve o art. 31, §5º:

§ 5º A comprovação de boa situação financeira da empresa será feita de forma objetiva, através do cálculo de índices contábeis previstos no edital e devidamente justificados no processo administrativo da licitação que tenha dado início ao certame licitatório, vedada a exigência de índices e valores não usualmente adotados para correta avaliação de situação financeira suficiente ao cumprimento das obrigações decorrentes da licitação.

23. Ante o estabelecido no referido dispositivo, a exigência dos índices contábeis no instrumento convocatório deve ser plenamente justificada na fase interna do processo administrativo da licitação, e somente poderão ser exigidos indicadores e valores usualmente adotados em procedimentos licitatórios, para a correta avaliação da situação econômico-financeira da empresa participante do certame. Tem-se, pois, que os índices são aqueles que refletem a saúde financeira de um segmento do mercado.



24. Sobre a necessidade de justificativa técnica na fixação do índice de liquidez, o Tribunal de Contas do Estado de Minas Gerais já se manifestou, a conferir:

Representação. Justificativa na fixação do índice de liquidez. — Carlos Pinto Coelho Motta enfatiza que ‘a obrigatoriedade de o índice de liquidez ser usual no mercado, e ser motivado na fase interna do processo é prevista (...) como garantia da competição saudável e do não comprometimento do universo de licitantes’ (In ‘Eficácia nas Licitações e Contratos’, 9. ed. Belo Horizonte: Del Rey, 2002, p. 304). Nessa linha é o pensamento do Professor Jessé Torres Pereira Júnior: ‘A fixação deste índice [de liquidez] deve ser acompanhada obrigatoriamente de justificativa, o que em grande parte irá inibir a fixação de índices altos, capazes de afastar interessados’ (...) (Representação n.º 742290. Rel. Conselheiro Simão Pedro Toledo. Sessão do dia 28/11/2007)

25. A usualidade dos índices exigidos no certame pode ser aferida através de comparação com as fórmulas e os índices contábeis utilizados pelos demais entes, cumprindo registrar exemplificativamente as fórmulas e os índices contábeis usualmente utilizados nas licitações do Governo Federal, conforme orientação da Secretaria de Logística e Tecnologia da Informação do Ministério do Planejamento, Orçamento e Gestão, expressa na Instrução Normativa nº 2, de 11/10/2010, cujo instrumento veio a estabelecer novas normas para o funcionamento do Sistema de Cadastramento Unificado de Fornecedores – SICAF, a conferir:

Art. 43. Os atos convocatórios devem conter cláusulas que assegurem o cumprimento das disposições contidas nesta norma, bem como as descritas nos incisos seguintes, de modo a explicitar que:

[...]

V – a comprovação da situação financeira da empresa será constatada mediante obtenção de índices de Liquidez Geral (LG), Solvência Geral (SG) e Liquidez Corrente (LC), resultantes da aplicação das fórmulas:

$$LG = \frac{\text{Ativo Circulante} + \text{Realizável a Longo Prazo}}{\text{Passivo Circulante} + \text{Passivo Não Circulante}};$$

$$SG = \frac{\text{Ativo Total}}{\text{Passivo Circulante} + \text{Passivo Não Circulante}};$$

$$LC = \frac{\text{Ativo Circulante}}{\text{Passivo Circulante}}$$

Parágrafo único. O fornecedor registrado no SICAF terá os índices, referidos no inciso V deste artigo calculados, automaticamente, pelo Sistema.

Art. 44. O instrumento convocatório deverá prever, também, que as empresas que apresentarem resultado igual ou menor que 1 (um), em qualquer dos índices referidos no inciso V do art. 43 desta norma, quando da habilitação, deverão comprovar, considerados os riscos para a Administração, e, a critério da autoridade competente, o capital mínimo ou o patrimônio líquido mínimo, na forma dos §§ 2º e 3º, do art. 31 da Lei nº 8.666, de 1993, como exigência para sua habilitação, podendo, ainda, ser solicitada prestação de garantia na forma do § 1º do art. 56 do referido diploma legal, para fins de contratação.

26. Oportuno esclarecer que o Índice de Endividamento, também conhecido como Índice de Endividamento Total ou Índice de Endividamento Geral, representa o quanto a totalidade do ativo da empresa é necessário para liquidar sua dívida total, ou, noutras palavras, o quanto é a dependência de capital de terceiros na empresa, e pode ser calculado através da fórmula: (Passivo Circulante + Exigível a Longo Prazo) / Ativo Total. O Índice de Endividamento corresponde ao cálculo inverso do Índice de Solvência Geral.

27. A Administração Federal adota, para fins de avaliação da situação econômico-financeira da empresa licitante, os índices de Liquidez Corrente – LC, Liquidez Geral – LG e Solvência Geral – SG, sendo que, neste último, sua fórmula, também é definida levando-se em conta, para efeito de comparação com o Passivo (Passivo Circulante + Exigível a Longo Prazo), o **Ativo Total**.

28. Da mesma forma, seguindo a metodologia adotada pela Administração Federal, a Administração Estadual de Minas Gerais, por meio do Decreto nº 44.431, de 29/12/2006, instituiu o Cadastro Geral de Fornecedores – CAGEF, conforme previsto no art. 34 da Lei nº 8.666/93. O referido Decreto adota, como parâmetros de avaliação, idênticos indicadores utilizados pela Administração Federal, quais sejam, Liquidez Corrente, Liquidez Geral e Solvência Geral, cujos elementos integrantes de cada fórmula, também são idênticos, a conferir:



PREFEITURA MUNICIPAL DE CONSELHEIRO LAFAIETE

Art. 8º. O cadastramento do fornecedor será feito mediante a apresentação dos seguintes documentos:

[...]

§ 4º. O fornecedor cadastrado no CAGEF terá sua situação financeira avaliada com base nas fórmulas contidas no Anexo II deste Decreto.

ANEXO II

$$LG = \frac{\text{Ativo Circulante} + \text{Realizável a Longo Prazo}}{\text{Passivo Circulante} + \text{Exigível a Longo Prazo}}$$

$$SG = \frac{\text{Ativo Total}}{\text{Passivo Circulante} + \text{Exigível a Longo Prazo}}$$

$$LC = \frac{\text{Ativo Circulante}}{\text{Passivo Circulante}}$$

28. Posteriormente, a Administração Estadual de Minas Gerais revogou o mencionado Decreto n.º 44.431/2006, editando em sua substituição o Decreto de n.º 45.902, de 27/01/2012. Apesar de revogado o Decreto anterior, que regulamentava o CAGEF, no instrumento normativo em vigor (Decreto n.º 45.902/2012 – art. 16, § 1.º) foram mantidos os mesmos índices contábeis, na forma anteriormente prevista, para efeito de avaliação da situação financeira das empresas interessadas.

29. Por conseguinte, verifica-se que a conceituação dos indicadores e respectivas fórmulas estabelecidas pela Administração Estadual de Minas Gerais, para se avaliar a situação financeira das empresas licitantes, são idênticas àquelas adotadas pela Administração Federal.

30. Diante do exposto, os índices utilizados no certame encontram-se em conformidade com os índices usualmente adotados no âmbito da Administração Federal e Estadual de Minas Gerais, o que atende plenamente às determinações contidas no § 5.º do art. 31 da Lei Geral de Licitações, para a correta avaliação da situação econômico-financeira das empresas interessadas.

31. Ainda sobre as fórmulas mais usadas em editais para aferir a boa situação financeira da empresa licitante, destaca-se o artigo “Índice de Liquidez ou de Endividamento para fins de Análise do Balanço”¹:

As fórmulas mais usadas em editais para aferir a boa situação financeira da licitante são:

$$\text{Liquidez Geral} = \frac{\text{Ativo Circulante} + \text{Realizável a Longo Prazo}}{\text{Passivo Circulante} + \text{Exigível a Longo Prazo}}$$

$$\text{Solvência Geral} = \frac{\text{Ativo Total}}{\text{Passivo Circulante} + \text{Exigível a Longo Prazo}}$$

$$\text{Endividamento Total} = \frac{\text{Passivo Circulante} + \text{Exigível a Longo Prazo}}{\text{Ativo Total}}$$

O dispositivo legal que regulamenta a utilização de índices para avaliar a condição financeira da licitante, encontra-se no artigo 31, § 5º da Lei Federal nº 8.666/93 e demais alterações posteriores:

[...]

Geralmente, os índices que refletem a boa situação financeira de empresas de diversos segmentos de mercado encontram-se nas revistas ou informativos especializados em matérias econômicas: Revista Conjuntura Econômica, Jornal Gazeta Mercantil, Jornal O Valor etc.

Quanto aos índices contábeis para aferição da qualificação econômico-financeira, segue a justificativa.

¹ Disponível em: <http://www.portaldelicitacao.com.br/questoes-sobre-licitacoes/edital/239-indices-de-liquidez-ou-endividamento-para-fins-de-analise-do-balanco.html>. A pesquisa contou com a colaboração de Ariosto Mila Peixoto, advogado especializado em licitações públicas e contratos.



[...]

Da leitura do dispositivo supra, depreende-se, preliminarmente, quatro características a respeito da forma de se apurar a qualificação econômico-financeira do licitante:

1. a boa situação financeira deverá ser comprovada de forma objetiva, ou seja, concreta, exata;
2. os índices contábeis deverão estar expressos no ato convocatório;
3. o índice escolhido deverá estar justificado no processo; e
4. será vedada a utilização de índices não adotados usualmente.

Realizada pesquisa na legislação específica e em órgãos que promovem procedimentos licitatórios, constatou-se a utilização dos seguintes índices contábeis, conclusivamente, os mais adotados no segmento de licitações:

ÍNDICE DE LIQUIDEZ GERAL – ILG

$$ILG = \frac{\text{Ativo Circulante} + \text{Realizável a Longo Prazo}}{\text{Passivo Circulante} + \text{Exigível a Longo Prazo}}$$

Índice de Liquidez Geral (ILG) indica quanto a empresa possui em disponibilidades, bens e direitos realizáveis no curso do exercício seguinte para liquidar suas obrigações, com vencimento neste mesmo período.

ÍNDICE DE LIQUIDEZ CORRENTE – ILC

$$ILC = \frac{\text{Ativo Circulante}}{\text{Passivo Circulante}}$$

Índice de Liquidez Corrente (ILC) indica quanto a empresa possui em recursos disponíveis, bens e direitos realizáveis a curto prazo, para fazer face ao total de suas dívidas de curto prazo.

ÍNDICE DE SOLVÊNCIA GERAL – ISG

$$ISG = \frac{\text{Ativo Total}}{\text{Passivo Circulante} + \text{Exigível a Longo Prazo}}$$

O Índice de Solvência Geral expressa o grau de garantia que a empresa dispõe em Ativos (totais), para pagamento do total de suas dívidas. Envolve além dos recursos líquidos, também os permanentes.

Para os três índices colacionados (ILG, ILC e ISG), o resultado "> 1" é indispensável à comprovação da boa situação financeira, sendo certo que, quanto maior o resultado (1,20; 1,30; 1,50; etc), melhor será a condição da empresa.

ÍNDICES CONTÁBEIS – Situação – ILC, ILG e ISG

- < (menor) que 1,00: Deficitária
- 1,00 a 1,35: Equilibrada
- (maior) que 1,35: Satisfatória

Diante de todo o exposto, conclui-se pela adoção dos índices que retratam situação financeira equilibrada e que aumentam consideravelmente o universo de competidores:

- ILG: maior ou igual a 1,00; e
- ISG: maior ou igual a 1,00.

Portanto, o atendimento aos índices estabelecidos no Edital, demonstrará uma situação EQUILIBRADA da licitante. Caso contrário, o desatendimento dos índices revelará uma situação DEFICITÁRIA da empresa, colocando em risco a execução do contrato.

Ante o exposto, a exigência do Edital nada mais fez que traduzir em critérios objetivos o disposto no art. 37, XXI, da Constituição Federal, uma vez que a contratação de empresas em situação EQUILIBRADA é o mínimo que o SESI deve cercar-se para assegurar o integral cumprimento do contrato. Ademais, os índices escolhidos foram democráticos, na medida em que estabelecem um 'mínimo' de segurança na contratação.



PREFEITURA MUNICIPAL DE CONSELHEIRO LAFAIETE

Destarte, não prosperam os argumentos da Impugnante de que os índices teriam sido discrepantes em relação ao objeto licitado.

Ademais, a BOA SITUAÇÃO FINANCEIRA exigida no artigo 31 não deixa margem a permitir índices que refletem situação financeira deficitária, como é o caso do presente edital.

32. Importante destacar que o Índice de Endividamento Geral (EG), previsto no edital em comento, em substituição ao Índice de Solvência Geral (SG), é comumente utilizado em editais de licitações, sendo sua fórmula definida, agregando os seguintes elementos:

$$\text{Índice de Endividamento Geral (EG)} = \frac{\text{Passivo Circulante} + \text{Exigível a Longo Prazo}}{\text{Ativo Total}}$$

33. A fórmula que corresponde ao Grau de Endividamento (GE) tem em seu numerador, como elementos componentes, o Passivo Circulante e o Exigível a Longo Prazo e, em seu denominador, o Ativo Total, o que compreende o somatório dos valores de todos os bens e direitos da empresa submetida à avaliação, para efeito de comparação com o Passivo. Logo, vale reiterar, o EG nada mais é do que a inversão da fórmula correspondente ao SG, ou seja, os elementos submetidos à avaliação para efeito de comparação, tanto do Ativo quanto do Passivo, são os mesmos, o que, portanto, não invalida a aceitação do Índice de Endividamento Geral, como usualmente adotado.

34. Como em matemática, quando se estabelece a comparação entre dois números naturais ou duas grandezas comensuráveis, esta operação é denominada de razão, assim, ao inverter as posições de numerador e denominador, a razão também se inverte. Dessa forma, exemplificativamente, pode se concluir com absoluta precisão que o Índice de Solvência Geral (SG) igual a 1,25 (um vírgula vinte e cinco), equivale exatamente ao Índice de Endividamento Geral (EG) igual a 0,8 (zero vírgula oito).

35. Verificada a usualidade das fórmulas, cabe analisar a adequação dos valores estabelecidos quanto aos índices.

36. Conforme observado pelo Tribunal Pleno do TCU no julgamento do Recurso Ordinário nº 808.260, há decisões jurisprudenciais admitindo como correta a adoção, por parte da Administração Pública, de índices de liquidez corrente e liquidez geral entre 1,0 e 1,5 e de índice de endividamento de 0,75 para avaliação da real situação financeira das empresas.

37. Como já foi decidido pelo Tribunal de Contas do Estado de São Paulo:

O ponto fulcral de discussão nos autos recai sobre a infringência do art. 31, § 5º, da Lei 8.666/93, uma vez que o edital exigiu índices para comprovação da qualificação econômico-financeira da empresa — de liquidez igual ou superior a 2,50 e de endividamento superior a 0,75%, configurando-se abusivos e coibidores da livre participação no pleito.

[...]

A jurisprudência desta Corte sobre o tema é pacífica e condena quocientes de 1,5 para cima, a exemplo do decidido nos autos dos TCs 514/003/96, 517/003/96, 37211/026/96, 13571/026/98, 21649/026/98, 13677/026/98, entre outros. (TC 031546/026/99, julg. 13/08/2002, publicada no DOE em 27/08/2002 — Relator: Cons. Edgard Camargo Rodrigues).

38. Em precedente mais recente, proferido pelo Tribunal de Justiça do Estado de Minas Gerais na data de 02 de abril de 2019 (Denúncia nº 951616), assim constou do voto do Conselheiro Relator Hamilton Coelho:

Quanto ao Índice de Endividamento (IE), existem decisões indicando como adequada a fixação entre 0,8 a 1,0, para avaliação da real situação financeira das empresas, a exemplo do Acórdão n.º 2299/2011 – Plenário, do Tribunal de Contas da União, de relatoria do Ministro Augusto Sherman:

No tocante aos índices de liquidez geral – LG e liquidez corrente LC, o normal é a exigência entre 1,0 a 1,5, e o grau de endividamento – GE entorno de 0,8 a 1,0. Assim, a fixação dos índices – maior ou igual a 5,00 e um grau de endividamento – GE menor ou igual 0,16, como valor limite teve a finalidade de restringir a participação no certame daquelas empresas que apresentassem a razão entre seu ativo e passivo circulante igual ou superior àquele índice, ou seja, que apresentassem a saúde financeira tal que para cada real atinente a dívidas de curto prazo assumidas deveria haver cinco reais em disponibilidade em seu caixa. A exigência de índices contábeis diversos dos usuais, sem a devida fundamentação em estudo aprofundado e específico que demonstre sua necessidade e adequação com relação ao objeto da licitação, afronta o §



PREFEITURA MUNICIPAL DE CONSELHEIRO LAFAIETE

5º do art. 31 da Lei 8.666/1993, (Acórdãos 2495/2010-TCU-Plenário, 170/2007-TCU-Plenário e 291/2007-TCU-Plenário).

39. Ainda acerca do tema, oportuno colacionar mais o seguinte aresto do Tribunal de Contas da União:

2380 - Contratação pública – Licitação – Habilitação – Econômico-financeira – Exigência de índices não usualmente utilizados – Ilegalidade – TCU O TCU considerou irregular a exigência de índices de liquidez geral, de liquidez corrente e de grau de endividamento não usualmente utilizados para a avaliação da situação financeira. Para o órgão jurisdicionado, as exigências visavam a garantir o cumprimento das obrigações pela empresa contratada, em razão da complexidade da obra. Entretanto, para o relator, os índices fixados pelo órgão jurisdicionado tiveram a finalidade de restringir a participação no certame de outras empresas. Ainda, ressaltou que “no âmbito do Governo Federal, a Instrução Normativa MARE 5/1995, a qual estabeleceu os procedimentos destinados à implantação e operacionalização do Sistema de Cadastramento Unificado de Fornecedores – SICAF, definiu que a comprovação de boa situação financeira de empresa oriunda de localidade onde o SICAF não tenha sido implantado, será baseada na obtenção de índices de Liquidez Geral (LG), Solvência Geral (SG) e Liquidez Corrente (LC). As empresas que apresentem resultado igual ou menor do que 1,0, em qualquer dos índices referidos, deverão apresentar outras comprovações e garantias. Observa-se, assim, um parâmetro para a definição dos índices, o qual está bem aquém do exigido no presente caso, maior ou igual a 5 (cinco). Do mesmo modo, o grau de endividamento, menor ou igual a 0,16, está distante do índice usualmente adotado, que varia de 0,8 a 1,0. Além disso, em qualquer caso, é obrigatório justificar, no processo licitatório, os índices contábeis e valores utilizados, o que não foi realizado”. (TCU, Acórdão nº 2.299/2011, Plenário, Rel. Min. Subst. Augusto Sherman Cavalcanti, DOU de 02.09.2011)

40. Diante do exposto, justificadas as exigências de qualificação econômico-financeira, evidenciando-se a compatibilidade dos índices contábeis, fórmulas e valores com os paradigmas adotados pela jurisprudência como usualmente adotados no mercado, e, por conseguinte, sua razoabilidade e estrita consonância legal.