



PREFEITURA MUNICIPAL DE CONSELHEIRO LAFAIETE

EDITAL DE LICITAÇÃO

Processo Licitatório nº 154/2023
Pregão Eletrônico nº 086/2023

TIPO: MENOR PREÇO POR ITEM

OBJETO: Contratação de empresa especializada para prestação de serviço de cercamento com mourões de concreto e fios de arame para fechamento do Aeródromo das Bandeirinhas no município de Conselheiro Lafaiete/MG, de acordo com as especificações, quantitativos e condições contidos no Anexo I do Edital.

ABERTURA DAS PROPOSTAS COMERCIAIS E INÍCIO DA SESSÃO DO PREGÃO ELETRÔNICO:

Sítio: <https://www.novobbmnet.com.br/>

MODO DE DISPUTA: MODO ABERTO

CONSULTAS AO EDITAL: pelo sítio <http://conselheirolafaiete.mg.gov.br/v1/licitacoes/> ou no portal eletrônico www.novobbmnet.com.br.

ESCLARECIMENTOS OU INFORMAÇÕES: pelo e-mail licita.lafaiete@gmail.com ou pelo telefone (31) 99239-2003 ou pelo portal BBMNET (<https://www.novobbmnet.com.br/>).

OBSERVAÇÕES:

- O encaminhamento das propostas deverá ser efetuado até a data e horário fixados para abertura das propostas comerciais.
- Após a abertura das propostas comerciais, o Pregoeiro iniciará a sessão pública do pregão eletrônico, com a divulgação das propostas de preços recebidas.
- Não havendo expediente na data supracitada, a data limite para encaminhamento das propostas comerciais, bem como a data para a sessão do Pregão ficarão prorrogadas para o primeiro dia útil subsequente, nos mesmos horários.
- A digitação da senha privativa do licitante e subsequente encaminhamento da proposta de preços poderá ser feito das 12h00min do dia 27/11/2023 até as 09h29min do dia 11/12/2023, HORÁRIO DE BRASÍLIA-DF, no portal eletrônico www.novobbmnet.com.br a abertura das "PROPOSTAS DE PREÇOS" e o início da sessão de disputa de preços será às 09h30min do dia 11/12/2023, HORÁRIO DE BRASÍLIA - DF.

RECEBIMENTO DE PROPOSTAS: de 27/11/2023 às 12:00h a 11/12/2023 até às 09:29h.

ABERTURA E ANÁLISE DAS PROPOSTAS: 11/12/2023 – Horário: 09:30h

INÍCIO DA SESSÃO DE DISPUTA DE PREÇOS: 11/12/2023 – Horário: 09:30h



PREFEITURA MUNICIPAL DE CONSELHEIRO LAFAIETE

EDITAL DE LICITAÇÃO

Processo Licitatório nº 154/2023
Pregão Eletrônico nº 086/2023

Tipo: MENOR PREÇO POR ITEM

OBJETO: Contratação de empresa especializada para prestação de serviço de cercamento com mourões de concreto e fios de arame para fechamento do Aeródromo das Bandeirinhas no município de Conselheiro Lafaiete/MG, de acordo com as especificações, quantitativos e condições contidos no Anexo I do Edital.

SUMÁRIO

1. PREÂMBULO.....	3
2. ÓRGÃO REQUISITANTE.....	3
3. OBJETO.....	3
4. CONSULTAS E AQUISIÇÃO DO EDITAL.....	4
5. CONDIÇÕES DE PARTICIPAÇÃO.....	4
6. DO CREDENCIAMENTO.....	5
7. PROPOSTA COMERCIAL.....	6
8. DOCUMENTAÇÃO DE HABILITAÇÃO.....	8
9. CRITÉRIOS DE JULGAMENTO.....	12
10. PROCEDIMENTOS DA SESSÃO DO PREGÃO.....	13
11. DA PARTICIPAÇÃO DE MICROEMPRESAS (ME) E EMPRESAS DE PEQUENO PORTE (EPP) E OS MICROEMPREENDEDORES INDIVIDUAIS (MEI).....	17
12. IMPUGNAÇÕES.....	18
13. RECURSOS.....	19
14. ADJUDICAÇÃO E HOMOLOGAÇÃO.....	19
15. CONTRATO E RECEBIMENTO DO OBJETO.....	19
16. PAGAMENTO E DOTAÇÃO ORÇAMENTÁRIA.....	20
17. DA VISITA TÉCNICA AOS LOCAIS DE EXECUÇÃO DOS SERVIÇOS.....	21
18. SANÇÕES ADMINISTRATIVAS.....	22
19. DISPOSIÇÕES GERAIS.....	22
20. DA DESCRIÇÃO/QUANTIDADE E DO VALOR DE REFERÊNCIA.....	24
21. DO FORO.....	24
ANEXO I - TERMO DE REFERÊNCIA, MEMORIAL DESCRITIVO, PLANILHA ORÇAMENTÁRIA, PLANILHA DE COMPOSIÇÃO DO BDI, PLANILHA DE CRONOGRAMA FÍSICO FINANCEIRO E PROJETOS.....	25
ANEXO II - MODELO DE DECLARAÇÃO DE SITUAÇÃO REGULAR PERANTE O MINISTÉRIO DO TRABALHO.....	66
ANEXO III - MODELO DE DECLARAÇÃO DE PLENO CUMPRIMENTO AOS REQUISITOS DA HABILITAÇÃO.....	67
ANEXO IV - MODELO DE DECLARAÇÃO DE MICROEMPRESA E EMPRESA DE PEQUENO PORTE.....	68
ANEXO V - MODELO DE DECLARAÇÃO DE QUE CUMPRE A COTA DE APRENDIZ.....	69
ANEXO VI - MODELO DE DECLARAÇÕES PARA QUALIFICAÇÃO TÉCNICA.....	70
ANEXO VII - MINUTA DE CONTRATO DE PRESTAÇÃO DE SERVIÇOS.....	71
ANEXO VIII - EXPLICATIVO BALANÇO PATRIMONIAL E DEMONSTRAÇÕES FINANCEIRAS.....	88



PREFEITURA MUNICIPAL DE CONSELHEIRO LAFAIETE

**Processo Licitatório nº 154/2023
Pregão Eletrônico nº 086/2023**

Tipo: MENOR PREÇO POR ITEM

1. PREÂMBULO

1.1. O Município de Conselheiro Lafaiete do Estado de Minas Gerais, através de seu Pregoeiro e Equipe de Apoio, nomeados pela Portaria nº 813/2023, com endereço na Av. Prefeito Dr. Mário Rodrigues Pereira, nº 10, Centro, Conselheiro Lafaiete/MG, CEP 36.400-026, CNPJ/MF 19.718.360/0001-51, isento de inscrição estadual, torna pública a abertura do Processo Licitatório nº 154/2023, na Modalidade de Pregão Eletrônico nº 086/2023, do Tipo **MENOR PREÇO POR ITEM**. O processo será regido pelas disposições legais e condições estabelecidas no presente Edital, pela Lei Federal nº 10.520 de 17/07/2002, pela Lei Complementar nº 123 de 14 de dezembro de 2006 e alterações, pelos Decreto Municipal nº 84/2021 (regulamenta o pregão eletrônico), pela Lei Municipal nº 5.354/2011 e suas alterações posteriores e pela aplicação subsidiária da Lei Federal nº 8.666/93 e suas alterações posteriores.

1.2. O Pregão será realizado em sessão pública, por meio da internet, mediante condições de segurança - criptografia e autenticação - em todas as suas fases, por meio da plataforma BBMNET (<https://www.novobbmnet.com.br/>).

1.3. Os trabalhos serão conduzidos pelo Pregoeiro da Prefeitura Municipal de Conselheiro Lafaiete/MG: Sr. Alisson Dias Laureano, auxiliado pelos membros que constituem a Equipe de Apoio, designados pela Portaria nº 813/2023. Na ausência do Pregoeiro, exercerão a função demais membros constantes da referida Portaria.

2. ÓRGÃO REQUISITANTE

2.1. Secretaria Municipal de Desenvolvimento Econômico do Município de Conselheiro Lafaiete/Estado de Minas Gerais.

3. OBJETO

3.1. Constitui objeto do presente Pregão Eletrônico a **Contratação de empresa especializada para prestação de serviço de cercamento com mourões de concreto e fios de arame para fechamento do Aeródromo das Bandeirinhas no município de Conselheiro Lafaiete/MG, de acordo com as especificações, quantitativos e condições contidos no Anexo I do Edital.**

3.2. A adoção da modalidade Pregão justifica-se em razão do objeto licitado enquadrar-se como **serviço comum de engenharia**, haja vista consistir em *“atividade ou conjunto de atividades que necessitam da participação e do acompanhamento de profissional engenheiro habilitado, nos termos do disposto na Lei nº 5.194, de 24 de dezembro de 1966, e cujos padrões de desempenho e qualidade possam ser objetivamente definidos pela administração pública, mediante especificações usuais de mercado”*, observado o disposto no art. 1º, *caput*, c/c art. 3º, inciso VIII, do Decreto Municipal nº 084/2021.

3.3. Conforme Consulta 732557 do TCE, *“decreto regulamentar do pregão, na órbita municipal, poderá prever a adoção da modalidade pregão para a contratação de obras e serviços de engenharia, desde que não necessitem de aferição técnica mais apurada, sejam considerados usuais e rotineiros e a Administração tenha como defini-los nos atos convocatórios das licitações de forma satisfatória”*.

3.4. Reputa-se que o objeto licitado (serviço de cercamento com mourões de concreto, tela e arame) é objetivamente padronizável em termos de desempenho e qualidade, mediante especificações usuais de mercado, e não possui alta heterogeneidade ou complexidade, sendo localizadas, via consulta na internet, a existência de múltiplas contratações similares precedidas de licitação processadas sob a modalidade Pregão (Ex.: Pregão Eletrônico - SMOBI nº 083/2022, da Prefeitura Municipal de Belo Horizonte/MG, Pregão Eletrônico nº 09/2017, do Comando da 3ª Divisão do



PREFEITURA MUNICIPAL DE CONSELHEIRO LAFAIETE

Exército - Base Administrativa da Guarnição de Santa Maria - Ministério da Defesa; Pregão Eletrônico nº 588/2021, da Prefeitura Municipal de Porto Alegre/RS).

4. CONSULTAS E AQUISIÇÃO DO EDITAL

4.1. Cópia deste instrumento convocatório ou a retirada deste Edital poderá ser efetuada através do portal eletrônico www.novobbmnet.com.br ou através do site do Município <http://conselheirolafaiete.mg.gov.br/v1/licitacoes/>.

4.2. As empresas e/ou representantes que tiverem interesse em participar do certame obrigam-se a acompanhar as publicações referentes a este processo no site <http://conselheirolafaiete.mg.gov.br/v1/licitacoes/> e as publicações no Diário Oficial "Minas Gerais", com vista a possíveis alterações e avisos.

4.3. Os pedidos de esclarecimentos sobre o edital poderão ser encaminhados para o e-mail licita.lafaiete@gmail.com ou através do portal eletrônico www.novobbmnet.com.br, em até 3 (três) dias úteis antes da data marcada para abertura das propostas.

4.4. As respostas do(a) Pregoeiro(a) às solicitações de esclarecimentos serão encaminhadas por e-mail, ou disponibilizadas no site <http://conselheirolafaiete.mg.gov.br/v1/licitacoes/>.

4.5. Outras informações que o(a) Pregoeiro(a) julgar importantes poderão ser divulgadas também no sítio supracitado, razão pela qual os interessados devem consultar o site com frequência.

5. CONDIÇÕES DE PARTICIPAÇÃO

5.1. Poderão participar desta licitação pessoas jurídicas do ramo pertinente e compatível com o objeto licitado, que atendam a todas as condições de habilitação estabelecidas neste instrumento convocatório.

5.1.1 - O licitante interessado em participar do certame deverá promover sua inscrição na plataforma da BBMNET (www.novobbmnet.com.br), conforme condições lá estabelecidas.

5.1.2 - O custo de operacionalização e uso do sistema, ficará a cargo do licitante que pagará ao Portal BBM Net Licitações, provedora do sistema eletrônico, o equivalente aos custos pela utilização dos recursos de tecnologia da informação, consoante tabela fornecida/emitida pela entidade, nos termos do Artigo 5º, Inciso III, da Lei Nº 10.520/2002.

5.2. O licitante que cumprir os requisitos legais para qualificação como Microempresa (ME) ou Empresa de Pequeno Porte (EPP), conforme art. 3º da Lei Complementar nº 123/2006, e que não esteja sujeito a quaisquer dos impedimentos do § 4º do art. 3º da Lei Complementar nº 123/2006, deverá declarar, em campo próprio do sistema eletrônico, sua condição de ME ou EPP.

5.3. Os licitantes que cumprirem os requisitos legais para qualificação como Microempresa (ME) ou Empresa de Pequeno Porte (EPP), e pretender se utilizar dos benefícios previstos nos art. 42 a 45 da Lei Complementar nº 123, de 14 de dezembro de 2006, e da Lei Complementar 147/2014, para obterem tratamento diferenciado e simplificado na licitação, deverão comprovar a condição de microempresa ou empresa de pequeno porte mediante a apresentação de:

5.3.1 - Se inscrito no Registro Público de Empresas Mercantis, declaração de enquadramento arquivada ou a certidão simplificada expedida pela Junta Comercial, ou equivalente, da sede da pequena empresa;

5.3.2 - Se inscrito no Registro Civil de Pessoas Jurídicas, declaração de enquadramento arquivada ou a Certidão de Breve Relato do Cartório de Registro Civil de Pessoas Jurídicas, ou equivalente, da sede da pequena empresa.

5.3.3 - Em todo caso, poderá o licitante, apresentar **declaração, firmada por contador**, de que se enquadra como Microempresa ou de Empresa Porte ou Equiparada a Micro, conforme modelo do **ANEXO IV**.

5.4. O documento comprobatório do enquadramento do licitante como ME ou EPP deve ser apresentado junto à Proposta Comercial (certidão simplificada da junta comercial ou declaração do item 5.3.3).



PREFEITURA MUNICIPAL DE CONSELHEIRO LAFAIETE

5.5. O licitante que não possuir os pressupostos legais para estar enquadrado como ME ou EPP na data da licitação e se beneficiar do tratamento diferenciado, mesmo apresentando os documentos acima indicados, ficará sujeito às sanções legais, considerando que o desenquadramento é um ato declaratório da própria empresa, e que ele estará descumprindo regras do art. 3º da Lei Complementar nº 123/2006.

5.6. O licitante que apresentar declaração falsa responderá por seus atos, cível, administrativa e penalmente.

5.7. Caso não utilizada a faculdade prevista nos subitens **5.2** e **5.3**, será considerado que o licitante optou por renunciar aos benefícios previstos na legislação.

5.8. Os licitantes deverão declarar, em campo próprio do sistema eletrônico, quando do registro de sua proposta comercial, que cumprem plenamente os requisitos de habilitação e que sua proposta atende às exigências do edital.

5.9. Os licitantes deverão apresentar junto à proposta comercial, **Declaração assinada pelo representante legal ou procurador, no último caso, deve ser anexada também a Procuração**, que cumprem plenamente os requisitos de habilitação, a teor do que dispõe o art. 4.º, inciso VII, da Lei Federal nº 10.520, de 17.07.2002, podendo utilizar-se do modelo do **ANEXO III** e, se não o fizer, deverá conter todos os dados informativos necessários.

5.10. Em caso de documentos firmados por assinatura digital, poderá ser anexada a página de verificação/autenticação de conformidade da assinatura com a regulamentação da ICP-Brasil.

5.11. No caso de documentos assinados manualmente, poderão ser autenticados em cartório, ou por servidor público mediante cotejo do documento original.

5.12. Mediante as declarações indicadas nos itens anteriores, se constatado pelo Pregoeiro o descumprimento às exigências de habilitação previstas no edital ou o não enquadramento como ME ou EPP, responderá o licitante pelas sanções previstas na legislação própria.

5.12. Não poderá participar da presente licitação pessoa física ou jurídica:

5.12.1. Suspensa ou impedida de licitar ou contratar com a Administração, ou declarada inidônea para licitar ou contratar com a Administração Pública;

5.12.2. Que estejam reunidas em consórcio¹ e sejam controladoras coligadas ou subsidiárias entre si, ou ainda, quaisquer que sejam sua forma de conglomeração; uma vez se tratar de fornecimento ou prestação de serviços comuns e/ou que empresas participantes em forma isoladas conseguem suprir a demanda do objeto licitado sem prejuízo ao erário, conforme orientações do Tribunal de Contas;

5.12.3. Com falência declarada, em liquidação judicial ou extrajudicial;

5.12.4. Servidor ou dirigente de órgão ou entidade contratante ou responsável pela licitação;

5.12.5. Que não apresentar Declaração dos interessados ou seus representantes de que cumprem plenamente os requisitos de habilitação, conforme exige o item 5.9;

5.12.6. Cujo objeto social não seja compatível com o objeto desta licitação;

5.12.7. Enquadrada nas vedações previstas no artigo 9º da Lei nº 8.666/93

5.13. A observância das vedações do item anterior é de inteira responsabilidade do licitante que, pelo descumprimento, sujeita-se às penalidades cabíveis.

6. DO CREDENCIAMENTO

6.1. Os Licitantes ou seus representantes deverão estar previamente credenciados no site www.novobmnet.com.br, acesso "credenciamento – licitantes (fornecedores)".

¹ NOTA EXPLICATIVA: Considerando que é ato discricionário da Administração diante da avaliação de conveniência e oportunidade no caso concreto; e considerando que não se trata de obras, serviços ou compras de grande vulto e/ou de alta complexidade técnica; bem como que existem no mercado diversas empresas com potencial técnico, profissional e operacional suficiente para atender satisfatoriamente às exigências previstas neste edital, entende-se que é conveniente a vedação de participação de empresas em "consórcio" no Pregão em tela.



PREFEITURA MUNICIPAL DE CONSELHEIRO LAFAIETE

6.2. As dúvidas e esclarecimentos sobre credenciamento no sistema eletrônico poderão ser dirimidas através da central de atendimento da Bolsa Brasileira de Mercadorias, por telefone, WhatsApp, Chat ou e-mail, disponíveis no endereço eletrônico www.novobbmnet.com.br.

6.3. O uso da senha de acesso pelo licitante é de sua responsabilidade exclusiva, incluindo qualquer transação efetuada diretamente ou por seu representante, não cabendo ao provedor do sistema ou a Prefeitura, promotora da licitação, responsabilidade por eventuais danos decorrentes de uso indevido da senha, ainda que por terceiros.

6.4. Para acesso ao sistema eletrônico, os interessados em participar do Pregão deverão estar credenciados na plataforma da empresa BBMNET, disponível em <https://www.novobbmnet.com.br/>.

6.5. O credenciamento do licitante junto ao sistema eletrônico implica a responsabilidade legal pelos atos praticados e a presunção da capacidade técnica e legitimidade para a realização das transações inerentes ao pregão eletrônico, sob pena da aplicação das sanções previstas neste edital.

6.6. A Administração não possui autonomia para intervir no credenciamento dos fornecedores, haja vista ser esse procedimento de exclusiva responsabilidade do licitante interessado.

6.7. Caberá ao fornecedor acompanhar as operações no sistema eletrônico durante a sessão pública do pregão, ficando responsável pelo ônus decorrente da perda de negócios diante da inobservância de quaisquer mensagens emitidas pelo sistema ou da desconexão do seu representante.

6.8. O andamento do procedimento de licitação entre a data de abertura das propostas e a adjudicação do objeto deve ser acompanhado pelos participantes por meio do portal www.novobbmnet.com.br e/ou pelo site do Município <http://conselheirolafaiete.mg.gov.br/v1/licitacoes/>, que veiculará avisos, convocações, desclassificações de licitantes, justificativas e outras decisões referentes ao procedimento.

7. PROPOSTA COMERCIAL

7.1. Após a divulgação do edital no sítio eletrônico, os licitantes encaminharão exclusivamente por meio do sistema eletrônico a proposta comercial com a descrição do objeto ofertado e o preço, concomitantemente com os documentos de habilitação exigidos no edital, até a data e o horário estabelecidos para abertura da sessão pública.

7.1.1 - Os anexos da proposta comercial (quando houver) e os documentos de habilitação deverão ser inseridos no sistema separadamente, cada um em campo próprio, verificados os termos dos itens 5.3 e 5.9 deste edital.

7.1.2 - Os arquivos obrigatoriamente deverão ser inseridos antes do início da sessão de disputa, sob pena de preclusão.

7.1.3 - A participação no pregão eletrônico dar-se-á por meio de digitação da senha privativa do licitante e subsequente encaminhamento da proposta de preços, contendo marca do produto, valor unitário e total, por item e demais informações necessárias, até o horário previsto neste edital.

7.1.4 - A proposta de preços deverá ser formulada e enviada em formulário específico, exclusivamente por meio do Sistema Eletrônico, acompanhada de eventual material informativo exigido, devendo a licitante tomar todos os cuidados para NÃO SE IDENTIFICAR, sob pena de ser desclassificada.

7.2. Durante o período compreendido entre a publicação do edital e o horário limite estipulado para abertura da sessão pública o licitante poderá incluir ou excluir sua proposta comercial.

7.3. A etapa descrita no item anterior será encerrada com a abertura da sessão pública.

7.4. O envio da proposta e dos documentos de habilitação exigidos no edital ocorrerá por meio de chave de acesso e senha, no endereço www.novobbmnet.com.br, opção "login", opção "Licitação Pública", "Sala de Negociação".

7.5. O licitante declarará, em campo próprio do sistema, o cumprimento dos requisitos para a habilitação e a conformidade de sua proposta com as exigências do edital.



PREFEITURA MUNICIPAL DE CONSELHEIRO LAFAIETE

7.6. A Proposta de Preço, **contemplando o valor unitário do Item**, deverá ser inserida em campo próprio no sistema eletrônico, até a data e horário marcados para abertura das propostas, vedada a identificação do titular até a conclusão da fase de lances.

7.6.1 - O licitante deverá enviar sua proposta mediante o preenchimento, no sistema eletrônico, de todos os campos disponíveis.

7.7. Deverá ser observado o preço de referência do objeto, constante da Planilha orçamentária acostada ao **ANEXO I**, extraído de pesquisa de preços de mercado, **não devendo o preço final ofertado (tanto os valores unitários dos itens, quanto o valor total do objeto) ultrapassar tais valores**, tidos como preços máximos (valores de referência).

7.7.1 - O valor a ser pregoado será o valor total do Item, contudo, o licitante vencedor deverá apresentar oportunamente os valores unitários dos itens, mediante apresentação de Planilha Orçamentária realinhada ao valor do lance final, conforme disposto no item 10.21.1 do Edital.

7.8. Os valores deverão ser expressos em moeda corrente do país, com 02 (duas) casas decimais.

7.9. A proposta e os lances deverão referir-se ao valor total para a execução da integralidade do objeto, não se admitindo propostas para sua execução parcial.

7.10. A disputa será realizada no site da Bolsa Brasileira de Mercadorias, <http://www.novobbmnet.com.br>, pelo critério de **MENOR PREÇO DO ITEM**.

7.11. Serão desconsiderados os arquivos enviados pelos licitantes no sistema eletrônico, devendo quaisquer informações ou anexos serem apresentados junto à Proposta Comercial expressa após o encerramento da sessão;

7.12. Não se considerará qualquer oferta de vantagem não prevista no edital.

7.13. O preço deverá ser cotado considerando-se a prestação de serviços, de acordo com as especificações e quantitativos constantes no item 20 do Edital, incluídos os valores de quaisquer gastos ou despesas, como transporte, tributos, fretes, ônus previdenciários e trabalhistas, seguros e outros encargos ou acessórios, bem como a descrição detalhada, observando as especificações exigidas no Termo de Referência.

7.14. O licitante deverá inserir as informações referente a sua proposta comercial nos campos apropriados do sistema eletrônico da Bolsa Brasileira de Mercadorias (BBMNET), seguindo o critério de julgamento e as especificações técnicas descritas no **ANEXO I** deste Edital.

7.15. Todos os custos diretos e indiretos necessários à consecução do objeto, mesmo se não descritos no Termo de Referência, **ANEXO I**, deverão ser considerados no preço proposto.

7.16. A Administração Municipal efetuará as retenções tributárias e previdenciárias, conforme exigências da legislação vigente, pertinentes ao objeto.

7.17. A proposta comercial deverá ter validade por 60 (sessenta) dias, a contar da data de sua apresentação.

7.18. Caso esse prazo não esteja expressamente indicado na proposta comercial, o mesmo será considerado como aceito para efeito de julgamento.

7.19. Se, por motivo de força maior, a adjudicação não puder ocorrer dentro do período de validade das propostas, ou seja, 60 (sessenta) dias, poderá ser solicitada prorrogação de sua validade a todos os licitantes classificados, por igual prazo, no mínimo, caso persista o interesse da Administração.

7.20. A prorrogação da validade das propostas, caso solicitada, nos termos do subitem anterior, dependerá do consentimento dos licitantes quanto à respectiva proposta.

7.21. O encaminhamento da proposta comercial pressupõe pleno conhecimento e atendimento às exigências previstas neste edital.



PREFEITURA MUNICIPAL DE CONSELHEIRO LAFAIETE

7.22. O licitante será responsável por todas as transações que forem efetuadas em seu nome no Pregão Eletrônico, assumindo como firme e verdadeira sua proposta e seus lances.

7.23. Toda a especificação estabelecida para o objeto neste Edital será tacitamente aceita pelo licitante, no ato de apresentação de sua PROPOSTA COMERCIAL.

7.24. Quaisquer tributos, custos e despesas diretas ou indiretas omitidas da proposta ou incorretamente cotadas, serão considerados como inclusos nos preços, não sendo considerados pleitos de acréscimos, a esse ou qualquer título, devendo os serviços ser prestados ao Município sem ônus adicional.

7.25. Serão desclassificadas as propostas que não atenderem às exigências do presente Edital e seus anexos.

7.25.1 - Também será desclassificada a proposta que identifique o licitante.

7.25.2 - A desclassificação será sempre fundamentada e registrada no sistema, com acompanhamento em tempo real por todos os participantes.

7.25.3 - Para interposição de recurso, deverá ser verificada condições do item 10.20.16.

7.26. A proposta poderá referir-se a toda execução especificada no item 20 do Edital ou a parte dele, podendo a licitante concorrer apenas no item que for de sua preferência.

8. DOCUMENTAÇÃO DE HABILITAÇÃO

8.1. Os documentos de habilitação deverão ser inseridos obrigatoriamente no sistema, concomitantemente com a proposta comercial, na PLATAFORMA / PORTAL "BBM Net Licitações", sob pena de preclusão.

8.2. As declarações e os documentos relativos à habilitação dos licitantes, acompanhados, preferencialmente, da proposta escrita de preços, deverão ser encaminhados até a data e o horário estabelecidos para abertura da sessão pública., conforme previsto neste edital, por meio eletrônico (upload), nos formatos (extensões) "pdf", "doc", "xls", "png" ou "jpg", observado o limite de 6 Mb para cada arquivo, conforme regras de aceitação estabelecidas no Portal de Licitações BBMNET Licitações.

8.2.1. NÃO SERÃO ACEITAS DECLARAÇÕES E DEMAIS DOCUMENTOS COM ASSINATURA EM FORMATO IMAGEM (ASSINATURA ESCANEADA/DIGITALIZADA), POR MERA INSERÇÃO.

8.3. O licitante classificado provisoriamente em primeiro lugar deverá apresentar, na plataforma eletrônica, na forma e prazos previstos neste edital, a documentação abaixo relacionada:

8.4. HABILITAÇÃO JURÍDICA:

8.4.1 - Cédula de Identidade (Sócio/Representante legal).

8.4.2 - Certificado de Condição de Microempreendedor Individual;

8.4.3 - Registro comercial, no caso de empresário individual;

8.4.4 - Ato constitutivo, estatuto ou contrato social em vigor, e de todas alterações ou da consolidação respectiva. Devidamente registrado, em se tratando de sociedade empresária e sociedade simples, e quando for o caso, acompanhado de documento comprovando os seus administradores;

a) Em se tratando de sociedade comercial, sendo, no caso de sociedade por ações, acompanhado do documento de eleição de seus administradores; no caso de sociedade civil, acompanhada de prova da diretoria em exercício;

8.4.5 - Decreto de autorização, em se tratando de empresa ou sociedade estrangeira em funcionamento no País, e ato de registro ou autorização para funcionamento expedido pelo órgão competente, quando a atividade assim o exigir, devendo todos os documentos estarem traduzidos para o vernáculo por tradutor oficial;



PREFEITURA MUNICIPAL DE CONSELHEIRO LAFAIETE

8.4.6 - Em qualquer dos casos acima enumerados, o **objeto** constante do ato constitutivo da empresa deverá ser **compatível** com o objeto licitado.

8.5. QUALIFICAÇÃO ECONÔMICO-FINANCEIRA

8.5.1 - Certidão negativa de pedido de falência, recuperação judicial ou extrajudicial e de concordata, expedida pelo distribuidor da sede da pessoa jurídica, com data de validade não superior a 90 (noventa) dias, contados a partir da sua emissão, se outro prazo não constar do documento.

8.5.2 - Balanço patrimonial e demonstrações contábeis do último exercício social, já exigíveis e apresentados na forma da lei, que comprovem a boa situação financeira da empresa, vedada a sua substituição por balancetes ou balanços provisórios, podendo ser atualizados por índices oficiais quando encerrado há mais de 3 (três) meses da data de apresentação da proposta, nos termos do artigo 31, inciso I da lei nº. 8.666/93.

OBS.: Será considerado o capital atualizado, pela UNIDADE FISCAL DE REFERÊNCIA – UFIR, até o primeiro dia útil de cada mês, acumulada desde o mês de registro da sua alteração na Junta Comercial, considerado o mês da primeira publicação do aviso do capital social sempre que o valor nominal constante do contrato social não estiver grafado em real.

a) Comprovação de possuir índice de Liquidez igual ou superior a 1,0 (um vírgula zero), conforme dados retirados do Balanço Patrimonial, segundo a fórmula abaixo:

$$IL = AC/PC \quad \text{ou} \quad IL = AR/ECP,$$

Onde:

IL: Índice de Liquidez;

AR: Ativo Realizável;

AC: Ativo Circulante;

ECP: Exigível a Curto Prazo;

PC: Passivo Circulante;

b) Comprovação de possuir índice de Endividamento igual ou inferior a 0,80 (zero vírgula oitenta), conforme dados retirados do Balanço Patrimonial, segundo a fórmula abaixo:

$$IE = (PC + E.L.P) / AT$$

Onde:

IE: Índice de Endividamento;

ELP: Exigível a Longo Prazo;

PC: Passivo Circulante;

AT: Ativo Total;

8.6. REGULARIDADE FISCAL E TRABALHISTA

8.6.1 - Prova de inscrição no Cadastro Nacional da Pessoa Jurídica (CNPJ) atualizada;

8.6.2 - Prova de Regularidade do FGTS;

8.6.3 - Prova de inexistência de débitos trabalhistas (CNDT);

8.6.4 - Prova de regularidade para com a Fazenda Federal e prova de Regularidade do INSS (Certidão Conjunta emitida pela Receita Federal – PGFN);

8.6.5 - Prova de regularidade para com a Fazenda Estadual;



PREFEITURA MUNICIPAL DE CONSELHEIRO LAFAIETE

8.6.6 - Prova de regularidade para com a Fazenda Municipal;

Obs: Certidão Negativa de Débitos Municipais ou qualquer documento hábil que comprove a Regularidade com a Fazenda Pública Municipal em relação a todos os Tributos, Multas e Dívida Ativa (Certidão Plena). No caso de municípios que emitem certidões sobre Cadastro Mobiliário e Imobiliário somente separadas, deverão ser apresentados os comprovantes referentes a cada um dos cadastros (duas certidões, uma sobre Tributos Imobiliários e outra sobre Tributos Mobiliários).

8.7. QUALIFICAÇÃO TÉCNICA E DECLARAÇÕES

8.7.1 - Para comprovar sua qualificação técnica, a licitante deverá apresentar os seguintes documentos:

a) Certidão de Registro de Pessoa Jurídica, em vigor, emitida pelo Conselho Regional de Engenharia e Agronomia- CREA e/ou Conselho de Arquitetura e Urbanismo – CAU, em ramo de atividade compatível com o objeto desta licitação;

b) Certidão de Registro do(s) profissional(is) responsável(is) técnico(s) pela execução dos serviços, em vigor, emitida pelo Conselho Regional de Engenharia e Agronomia – CREA e/ou Conselho de Arquitetura e Urbanismo – CAU;

c) Termo de compromisso da empresa licitante atestando que o(s) profissional(is) mencionado(s) na alínea 'b' será(ão) o(s) responsável(is) técnico(s) pela execução dos serviços, devendo ser assinado pelo representante legal da empresa e pelo(s) profissional(s), bem como compromisso de manutenção do profissional durante a execução do contrato e/ou substituição por profissional de aptidão técnica equivalente, facultada a utilização do modelo contido no **ANEXO VI**;

d) Demonstração de que o(s) profissional(is) responsável(is) técnico(s) (**capacidade técnico-profissional**) indicados executou(aram) serviços de características técnicas de complexidade equivalente às do objeto da presente licitação. A demonstração será feita mediante a apresentação de atestado(s) emitido(s) por pessoa jurídica de direito público ou privado, devidamente registrado(s) no CREA, acompanhado de Certidão(ões) de Acervo Técnico – CAT, que comprove(m) ter o profissional executado para órgão ou entidade da administração pública direta ou indireta, federal, estadual, municipal ou do Distrito Federal, ou ainda, para empresa privada, serviços similares ao objeto licitado, notadamente em relação à parcela de maior relevância, qual seja, obras de construção de cercamento.

e) Comprovação de que a licitante possui em seu quadro permanente, na data da entrega da proposta, o profissional detentor do(s) atestado(s) técnico(s) referido(s) no item anterior, entendendo-se como tal, para fins desta licitação, o sócio que comprove seu vínculo por intermédio de contrato social/estatuto social, o administrador ou o diretor, o empregado devidamente registrado em Carteira de Trabalho e Previdência Social, e o prestador de serviços com contrato escrito e firmado com o licitante ou com declaração de compromisso de vinculação contratual futura, caso o licitante se sagre vencedor do certame, facultada a utilização do modelo contido no **ANEXO VI**;

f) Comprovação de visita técnica **ou** apresentação de declaração de que tem pleno conhecimento das condições de prestação do serviço e que se responsabiliza pela ocorrência de eventuais prejuízos em virtude de sua omissão na verificação dos locais de instalação e execução dos serviços, conforme modelo sugerido no **ANEXO VI**.

8.7.1.1 - Os atestados de capacidade técnica deverão referir-se a serviços concluídos até a data prevista para abertura das propostas.

8.7.1.2 - Não serão aceitos atestados emitidos pelo licitante, em seu próprio nome, nem nenhum outro que não tenha se originado de contratação.

8.7.2. Declarações



PREFEITURA MUNICIPAL DE CONSELHEIRO LAFAIETE

8.7.2.1 - Declaração do licitante demonstrando a regularidade no cumprimento do Estatuto da Criança e do Adolescente, conforme dispõe o art. 7º, Inciso XXXIII, da Constituição Federal, e para fins do disposto no art. 1º da Lei Federal nº 9.854, de 27/10/1999, combinado com o art. 1.º do Decreto Federal nº 4.358, de 05/9/2002, e no objetivo de cumprir a exigência do Inciso V, do Artigo 27 da Lei nº 8.666, de 21/6/1993, conforme modelo sugerido no **ANEXO II**.

8.7.2.2 - Declaração do licitante demonstrando que cumpre a cota de menor Aprendiz conforme termos legais, conforme modelo sugerido no **ANEXO V**, facultativa ao licitante que atender à comprovação prevista nos itens 5.2 e 5.3 do Edital.

8.7.2.3 - Declaração que cumpre plenamente os requisitos de habilitação, nos termos do item 5.9 deste edital, conforme modelo sugerido no **ANEXO III**.

8.8. Não serão aceitas certidões positivas de débito, exceto quando constar da própria certidão ressalva que autorize a sua aceitação.

8.8.1. Caso as declarações sejam firmadas por assinatura digital, poderá ser encaminhado arquivo original (não editado) e, preferencialmente, anexada a página de verificação/autenticação de conformidade da assinatura com a regulamentação da ICP-Brasil.

8.8.2. Caso as declarações sejam assinadas manualmente, poderão ser autenticadas em cartório ou por servidor público competente, mediante cotejo do documento original.

8.8.3. Não serão aceitos documentos com assinatura em formato imagem (cópia/cola).

8.9. A aceitação dos documentos obtidos via Internet ficará condicionada à confirmação de sua validade, também por esse meio, pela Equipe de Apoio do Pregão.

8.10. Para efeito de validade das certidões de regularidade de situação perante a Administração Pública, se outro prazo não constar da lei ou do próprio documento, será considerado o lapso de 180 (cento e oitenta) dias contados a partir da data de sua expedição, com exceção do previsto no item 8.5.1.

8.11. Os documentos necessários à habilitação poderão ser apresentados em via autenticada previamente pela equipe de apoio, ou por cartório competente, ou ainda, autenticados digitalmente por cartórios competentes.

8.11.1 - Em caso de documentos firmados por assinatura digital, deverá ser providenciado pelo licitante a remessa do comprovante/autenticidade² da assinatura eletrônica emitido pelo Instituto Nacional de Tecnologia da Informação – ITI, ou, ainda, deverá ser providenciada a apresentação/envio de mídia contendo o arquivo digital original para verificação/autenticação de conformidade da assinatura com a regulamentação da ICP-Brasil, quando solicitado pelo pregoeiro.

8.11.2 - Na hipótese de declarações encaminhadas com assinatura manual não autenticada, a exigência de reenvio do documento original ou autenticado somente se dará no caso de dúvidas quanto à sua veracidade, sendo facultado ao Pregoeiro a aplicação do disposto no art. 3º da Lei nº. 13.726/2018, ou concessão do prazo previsto no item 10.20.6 deste edital.

8.12. Os documentos exigidos para habilitação não poderão, em hipótese alguma, ser substituídos por protocolos de requerimento, ou apresentados por meio de fitas, discos magnéticos e filmes.

8.13. A ausência de documento ou a apresentação dos documentos de habilitação em desacordo com o previsto neste edital **inabilitará** o licitante.

8.14. O licitante obriga-se a declarar a superveniência de fato impeditivo da habilitação, observadas as penalidades cabíveis.

8.15. O Pregoeiro e a equipe de apoio efetuarão consulta aos sites dos órgãos emissores, confirmando a autenticidade dos documentos extraídos pela internet, para fins de habilitação.

8.16. Sob pena de inabilitação, todos os documentos apresentados para habilitação deverão estar em nome do licitante e, preferencialmente, com número do CNPJ ou CPF e endereço respectivo, observando-se que:

² Verificador de Conformidade do Padrão de Assinatura Digital ICP-Brasil é um serviço gratuito disponibilizado pelo Instituto Nacional de Tecnologia da Informação – ITI, disponível em <https://validar.iti.gov.br/>



PREFEITURA MUNICIPAL DE CONSELHEIRO LAFAIETE

- 8.16.1 - Se o licitante for a matriz, todos os documentos deverão estar em nome da matriz;
- 8.16.2 - Se o licitante for a filial, todos os documentos deverão estar em nome da filial;
- 8.16.3 - Se o licitante for matriz, e o executor do contrato for filial, deverão ser apresentados tanto os documentos da matriz quanto os da filial;
- 8.16.4 - Serão dispensados da filial aqueles documentos que, pela própria natureza, comprovadamente, são emitidos somente em nome da matriz.

8.17. A Microempresa – ME e a Empresa de Pequeno Porte - EPP deverão apresentar toda a documentação exigida para a habilitação, inclusive os documentos comprobatórios da regularidade fiscal, mesmo que estes apresentem alguma restrição. Nesse caso, será aplicado procedimento previsto no item 11.8 deste edital.

8.18. Os documentos exigidos neste edital deverão ser apresentados com vigência plena na data fixada para sua apresentação.

8.19. A apresentação dos documentos em desacordo com o previsto neste edital, ou a sua ausência, inabilitará o licitante, sendo convocado o licitante classificado em 2º lugar.

8.20. O licitante inabilitado responderá pelas sanções previstas na Lei Federal nº 10.520/02 e neste edital, considerando que este manifestou, quando do registro de sua proposta comercial, que cumpre plenamente os requisitos de habilitação.

8.21. Os documentos de habilitação listados nos itens 8.4, 8.5, 8.6 e 8.7 deste instrumento deverão ser enviados pelos licitantes por meio do sistema, em campo apropriado e segregado da proposta comercial, até a data estipulada para envio, antes da abertura da sessão pública.

Tais documentos somente serão acessíveis à equipe de licitação após o encerramento da fase de lances, mantendo, assim, o sigilo das informações do licitante.

8.22. Os documentos de habilitação poderão ser produzidos por processo de certificação digital, e serão recebidos e presumidos verdadeiros em relação aos signatários, dispensando-se o envio de documentos originais e cópias autenticadas em papel pelo licitante vencedor.

8.23. Na hipótese de necessidade de envio de documentos complementares após o julgamento da proposta, os documentos deverão ser apresentados em formato digital, via sistema, no prazo de 2 (duas) horas, após solicitação do pregoeiro no sistema eletrônico.

9. CRITÉRIOS DE JULGAMENTO

9.1. O critério de julgamento do objeto licitado será feito por **MENOR PREÇO POR ITEM**, representado pelo **menor valor global do item.**

9.2. Declarada encerrada a etapa competitiva e ordenadas as ofertas, o Pregoeiro examinará a aceitabilidade da primeira classificada, quanto ao objeto e valor nela discriminados, decidindo motivadamente a respeito.

9.3. Caso não se realizem lances, será verificada a conformidade entre a proposta de menor valor e o valor estimado da contratação.

9.4. Havendo apenas uma única oferta, desde que atenda a todos os termos do edital e seu valor seja compatível com o valor estimado da contratação, esta poderá ser aceita.

9.5. Será desclassificada a proposta comercial que:

9.5.1 - Não se refira à integralidade do objeto;

9.5.2 - Não atenda às exigências estabelecidas neste edital ou em diligência;

9.5.3 - Apresente proposta final com preço superior ao preço máximo estipulado no edital;

9.5.4 - Apresente preços simbólicos, irrisórios ou de valor zero, incompatíveis com os preços de mercado acrescidos dos respectivos encargos, exceto quando se referirem a materiais e instalações de propriedade do licitante, para os quais ele renuncie à parcela ou à totalidade da remuneração, ou superestimados ou manifestamente inexequíveis.

9.5.4.1 - Considera-se inexequível a proposta que apresente preços global ou unitários simbólicos, irrisórios ou de valor zero, incompatíveis com os preços dos insumos e salários de mercado, acrescidos dos respectivos encargos, ainda que o ato convocatório da licitação não tenha



PREFEITURA MUNICIPAL DE CONSELHEIRO LAFAIETE

estabelecido limites mínimos, exceto quando se referirem a materiais e instalações de propriedade do próprio licitante, para os quais ele renuncie a parcela ou à totalidade da remuneração, assim considerados nos termos do disposto no art. 44, § 3º, e art. 48, II, §§ 1º e 2º, da Lei Federal nº 8.666/93;

9.5.4.2 - Será considerada irrisória a proposta que não apresente valor mínimo necessário para cobrir os custos da contratação;

9.5.4.3 - Se o Pregoeiro entender que há indícios de inexequibilidade do preço, fixará prazo para que o licitante demonstre a exequibilidade de seu preço por meio de planilha de custos, contratações em andamento com preços semelhantes, além de outros documentos e justificativas julgados pertinentes;

9.5.4.4 - Se o Pregoeiro julgar que não houve comprovação da exequibilidade do preço, a proposta será desclassificada.

9.6. Na análise das propostas não será considerada qualquer oferta de vantagem.

9.7. O Pregoeiro poderá corrigir erros de soma e/ou multiplicação apurados nos itens componentes da planilha de preços, ou solicitar a correção pelo licitante, por meio de diligência via chat do sistema.

9.8. Serão corrigidos erros formais ou valores conforme a divergência apurada, de forma a prevalecer, sempre, o valor total menor ou igual ao valor do lance ofertado na sessão do Pregão ou o valor negociado com o Pregoeiro.

9.8.1. Após anuência do licitante, em caso de correção pelo Pregoeiro, ou após diligência, a correção será consignada em ata de julgamento.

9.9. Serão desconsiderados valores a partir da terceira casa decimal.

9.10. O Pregoeiro poderá, no julgamento das propostas e da documentação, desconsiderar evidentes falhas formais sanáveis e que não afetem o seu conteúdo.

9.11. As propostas e documentação apresentadas poderão ser submetidas à apreciação da área solicitante para verificação do atendimento ao objeto licitado, mediante parecer fundamentado.

10. PROCEDIMENTOS DA SESSÃO DO PREGÃO

10.1. A participação no Pregão Eletrônico dar-se-á pelo acesso ao Portal BBMNET e subsequente registro da Proposta Comercial e documentação por meio do sistema eletrônico, observada a data e horário limite estabelecidos neste Edital.

10.1.1 - O acesso ao sistema e encaminhamento da proposta devem ser feitos pelos licitantes na página inicial do site <https://www.novobbmnet.com.br/>, conforme manual fornecido e disponível na plataforma.

10.2. Na data e hora estabelecidas neste edital, a sessão pública do Pregão Eletrônico será iniciada, com a abertura e divulgação das Propostas Comerciais, sendo avaliada a aceitabilidade das mesmas pelo Pregoeiro, mantido o sigilo estabelecido pelo sistema.

10.3. O Pregoeiro via sistema eletrônico, dará início à Sessão Pública, na data e horário previstos neste Edital, com a divulgação da melhor proposta para cada item.

10.4. Os representantes dos licitantes deverão estar conectados ao sistema para participar da etapa de lances, exclusivamente pelo meio eletrônico, observado o horário de duração e as regras estabelecidas neste edital, **vedada a identificação do titular do lance.**

10.4.1 - Ações posteriores não serão aceitas, caso o licitante não efetue lances.

10.5. Aberta a etapa competitiva (Sessão Pública), os licitantes deverão encaminhar lances, exclusivamente por meio do sistema eletrônico, sendo o licitante imediatamente informado do seu recebimento e respectivo valor.

10.6. Os licitantes poderão oferecer lances sucessivos, pelo **VALOR TOTAL DO ITEM**, observando o horário fixado e as regras de aceitação dos mesmos.



PREFEITURA MUNICIPAL DE CONSELHEIRO LAFAIETE

10.6.1 - Somente serão aceitos os lances cujos valores forem inferiores ao último lance que tenha sido anteriormente registrado no sistema.

10.6.2 - Não serão aceitos dois ou mais lances de mesmo valor, prevalecendo aquele que foi recebido e registrado em primeiro lugar pelo sistema eletrônico.

10.7. Durante a Sessão Pública do Pregão Eletrônico, os licitantes serão informados em tempo real, do valor do menor lance registrado, vedada a identificação do seu detentor.

10.7.1 - Qualquer identificação do participante acarretará a sua exclusão do certame.

10.8. O Modo de disputa a ser utilizado neste certame será o **MODO ABERTO**, em que os licitantes apresentarão lances públicos e sucessivos, com prorrogações.

10.8.1 - No modo de disputa aberto, **a etapa de envio de lances na sessão pública durará 10 (dez) minutos** e, após isso, será prorrogada automaticamente pelo sistema quando houver lance ofertado nos últimos dois minutos do período de duração da sessão pública.

10.8.2 - A prorrogação automática da etapa de envio de lances, de que trata o caput, será de dois minutos e ocorrerá sucessivamente sempre que houver lances enviados nesse período de prorrogação, inclusive quando se tratar de lances intermediários (§1º do art. 30, Decreto Municipal nº 84/2021).

10.8.3 - Na hipótese de não haver novos lances na forma estabelecida no caput e no §1º, a sessão pública será encerrada automaticamente (§2º do art. 30, Decreto Municipal nº 84/2021).

10.8.4 - Encerrada a sessão pública sem prorrogação automática pelo sistema, nos termos do disposto no §1º, o pregoeiro poderá, assessorado pela equipe de apoio, admitir o reinício da etapa de envio de lances, em prol da consecução do melhor preço disposto no parágrafo único do art. 7º, mediante justificativa (§3º do art. 30, Decreto Municipal nº 84/2021).

10.9. Permanecerá válida a proposta comercial encaminhada pelo sistema na hipótese de o licitante não encaminhar lances, sendo considerada para a classificação final.

10.10. Se os licitantes não ofertarem lances será verificada a conformidade da proposta de menor preço em relação ao valor estimado da contratação.

10.11. Não havendo novos lances na forma estabelecida nos itens anteriores, a sessão pública encerrar-se-á automaticamente.

10.12. Encerrada a fase competitiva sem que haja a prorrogação automática pelo sistema, poderá o pregoeiro, assessorado pela equipe de apoio, justificadamente, admitir o reinício da sessão pública de lances, em prol da consecução do melhor preço.

10.13. Problemas na operação do sistema deverão ser comunicados pelos licitantes, imediatamente ao provedor BBMNET.

10.14. Havendo desconexão do Pregoeiro no decorrer da etapa de lances, o sistema eletrônico poderá permanecer acessível aos licitantes para recepção de lances.

10.14.1 - Na hipótese de o sistema eletrônico desconectar para o pregoeiro no decorrer da etapa de envio de lances da sessão pública e permanecer acessível aos licitantes, os lances continuarão sendo recebidos, sem prejuízos dos atos realizados.

10.15. O Pregoeiro, quando possível, continuará a gerenciar a sessão, sem prejuízo dos atos realizados.

10.16. Se a desconexão do pregoeiro durante a etapa de lances persistir por tempo superior a 10 (dez) minutos, a sessão será automaticamente suspensa, sendo reiniciada apenas após comunicação expressa aos participantes, informando data e horário para continuação da disputa.

10.17. Após o fechamento da etapa de lances o Pregoeiro poderá encaminhar pelo sistema eletrônico contrapropostas diretamente ao licitante que tenha apresentado o lance de menor valor, para que seja obtido preço melhor, bem como decidir sobre a sua aceitação.

10.18. Após análise da proposta, especificações técnicas e documentação de habilitação, o Pregoeiro anunciará o licitante vencedor.



PREFEITURA MUNICIPAL DE CONSELHEIRO LAFAIETE

10.19. Na hipótese da proposta ou do lance de menor valor não ser aceito ou se o licitante vencedor desatender às exigências habilitatórias, o Pregoeiro examinará a proposta ou lance subsequente, verificando a sua aceitabilidade e procedendo à sua habilitação na ordem de classificação, segundo o critério do menor preço e assim sucessivamente até a apuração de uma proposta ou lance que atenda ao edital.

10.20. DEMAIS CONDIÇÕES DA SESSÃO PÚBLICA

10.20.1 - Os licitantes, a qualquer momento, após finalizada a disputa, poderão registrar seus questionamentos para o Pregoeiro via Sistema, por meio do “chat”.

10.20.2 - Todas as mensagens constarão do histórico da “Ata de Sessão do Pregão”.

10.20.3 - Os questionamentos formulados pelos licitantes serão respondidos no link “Enviar Mensagens”.

10.20.4 - Quando necessário, o Pregoeiro poderá estabelecer prazo para que o licitante demonstre a exequibilidade de seus preços por meio de documentos.

10.20.5 - Impugnado algum documento pelos demais licitantes, o detentor do menor preço deverá produzir prova de sua exatidão, em prazo a ser definido pelo Pregoeiro para cumprimento da diligência.

10.20.6 - O Pregoeiro, quando julgar necessário, poderá determinar a apresentação do documento original em 2 (dois) dias, com vistas à confirmação da autenticidade.

10.20.7 - Os prazos acima poderão ser prorrogados, a pedido do licitante, com justificativa aceita pelo Pregoeiro, desde que apresentado requerimento no prazo inicialmente concedido.

10.20.8 - Após a análise da proposta e da documentação, o Pregoeiro poderá declarar o vencedor da disputa no sistema.

10.20.9 - No caso de desclassificação da proposta de menor preço ou inabilitação do licitante, o Pregoeiro procederá de acordo com o item 10.19 do Edital.

10.20.10 - Nessa etapa, o Pregoeiro também poderá negociar o preço com o licitante, para que sejam obtidas melhores condições para a Administração, primando pelo Princípio da Vantajosidade, observado disposto no art. 36 do Decreto Municipal nº. 84/2021.

10.20.11 - Caberá ao licitante acompanhar as operações no sistema eletrônico, ficando responsável pelo ônus decorrente da perda de negócios diante da não observância de quaisquer mensagens emitidas pelo sistema ou de sua desconexão.

10.20.12 - Os documentos que compõem a proposta e a habilitação, bem como as declarações apresentadas pelo licitante melhor classificado somente serão disponibilizados para avaliação do pregoeiro e para acesso público após o encerramento do envio de lances.

10.20.13 - O licitante interessado em recorrer deverá manifestar, motivadamente a intenção de interpor recurso, no prazo de 30 (trinta) minutos, a partir da manifestação do pregoeiro que declarou o vencedor do certame, exclusivamente via sistema, sob pena de decadência do direito de recurso.

10.20.14 - As razões do recurso deverão ser apresentadas no prazo de 3 (três) dias, a partir do dia seguinte ao término do prazo para manifestação, conforme item 13 deste edital.

10.20.15 - Os demais licitantes poderão apresentar contrarrazões, no prazo de três dias, contados da data final do prazo do recorrente, assegurada vista imediata dos elementos indispensáveis à defesa dos seus interesses, conforme item 13 deste edital.

10.20.16 - O licitante, cuja proposta comercial tenha sido desclassificada antes da etapa de lances, interessado em recorrer, também deverá manifestar a sua intenção de interpor recurso.



PREFEITURA MUNICIPAL DE CONSELHEIRO LAFAIETE

10.21. DO ENCAMINHAMENTO DA PROPOSTA VENCEDORA

10.21.1 - A proposta final do licitante declarado vencedor deverá ser encaminhada no prazo de 02 (duas) horas, a contar da solicitação do Pregoeiro no sistema eletrônico e deverá:

a) ser redigida em língua portuguesa, datilografada ou digitada, em uma via, sem emendas, rasuras, entrelinhas ou ressalvas, devendo a última folha ser assinada e as demais rubricadas pelo licitante ou seu representante legal;

b) conter a indicação do banco, número da conta e agência do licitante vencedor, para fins de pagamento;

c) **vir acompanhada dos seguintes documentos:**

c.1) Planilha orçamentária, preenchida de acordo com os valores finais ofertados, seguindo a planilha orçamentária constante do ANEXO I do Edital;

c.2) Planilha de composição analítica do BDI convencional, conforme modelo constante do ANEXO I do Edital, observado o limite máximo de 25,00%;

c.3) Planilha de cronograma de execução dos serviços, ajustada ao valor final da proposta ofertada, conforme modelo de cronograma físico financeiro constante do ANEXO I do Edital.

10.21.2 - A proposta final deverá ser documentada nos autos e será levada em consideração no decorrer da execução do contrato e aplicação de eventual sanção à Contratada, se for o caso.

10.21.3 - Todas as especificações do objeto contidas na proposta, tais como marca, modelo, tipo, fabricante e procedência, vinculam a Contratada.

10.21.4 - Os preços deverão ser expressos em moeda corrente nacional, o valor unitário em algarismos e o valor global em algarismos e por extenso (art. 5º da Lei nº. 8.666/93).

10.21.5 - Ocorrendo divergência entre os preços unitários e o preço global, prevalecerão os primeiros; no caso de divergência entre os valores numéricos e os valores expressos por extenso, prevalecerão estes últimos.

10.21.6 - A oferta deverá ser firme e precisa, limitada, rigorosamente, ao objeto deste Edital, sem conter alternativas de preço ou de qualquer outra condição que induza o julgamento a mais de um resultado, sob pena de desclassificação.

10.21.7 - A proposta deverá obedecer aos termos deste Edital e seus Anexos, não sendo considerada aquela que não corresponda às especificações ali contidas ou que estabeleça vínculo à proposta de outro licitante.

10.21.8 - As propostas que contenham a descrição do objeto, o valor e os documentos complementares estarão disponíveis na internet, após a homologação.

10.22. DA REABERTURA DA SESSÃO PÚBLICA

10.22.1 - A sessão pública poderá ser reaberta:

a) Nas hipóteses de provimento de recurso que leve à anulação de atos anteriores à realização da sessão pública precedente ou em que seja anulada a própria sessão pública, situação em que serão repetidos os atos anulados e os que dele dependam.

b) Quando houver erro na aceitação do preço melhor classificado ou quando o licitante declarado vencedor não assinar o contrato, não retirar o instrumento equivalente ou não comprovar a regularização fiscal e trabalhista, nos termos do art. 43, §1º da LC nº 123/2006. Nessas hipóteses, serão adotados os procedimentos imediatamente posteriores ao encerramento da etapa de lances.

10.22.2 - Todos os licitantes remanescentes deverão ser convocados para acompanhar a sessão reaberta.

a) A convocação se dará por meio do sistema eletrônico ("chat"), e-mail, de acordo com a fase do procedimento licitatório.

b) A convocação feita por e-mail dar-se-á de acordo com os dados contidos no credenciamento junto ao sistema eletrônico, sendo responsabilidade do licitante manter seus dados cadastrais atualizados.



PREFEITURA MUNICIPAL DE CONSELHEIRO LAFAIETE

10.23. DA FORMAÇÃO DO CADASTRO DE RESERVA

10.23.1 - Após o encerramento da etapa competitiva, os licitantes poderão reduzir seus preços ao valor da proposta do licitante mais bem classificado.

10.23.2 - A apresentação de novas propostas na forma deste item não prejudicará o resultado do certame em relação ao licitante melhor classificado.

10.23.3 - Havendo um ou mais licitantes que aceitem cotar suas propostas em valor igual ao do licitante vencedor, estes serão classificados segundo a ordem da última proposta individual apresentada durante a fase competitiva.

11. DA PARTICIPAÇÃO DE MICROEMPRESAS (ME) E EMPRESAS DE PEQUENO PORTE (EPP) E OS MICROEMPREENDEDORES INDIVIDUAIS (MEI)

11.1. Nos termos dos arts. 42 e 43 da Lei Complementar nº 123/06 e alterações, as MEI, ME e EPP, deverão apresentar toda a documentação exigida no Edital, mesmo que esta apresente alguma restrição com relação à regularidade fiscal;

11.2. Conforme art. 43, §1º, da Lei Complementar nº 123/06, havendo alguma restrição na comprovação da regularidade fiscal e trabalhista, será assegurado o prazo de 05 (cinco) dias úteis, cujo termo inicial corresponderá ao momento em que o licitante for declarado vencedor do certame, prorrogável por igual período, a critério da administração pública, para regularização da documentação, para pagamento ou parcelamento do débito e para emissão de eventuais certidões negativas ou positivas com efeito de certidão negativa.

11.3. A prorrogação do prazo para a regularização fiscal dependerá de requerimento, devidamente fundamentado, a ser dirigido ao Pregoeiro.

11.4. Entende-se por tempestivo o requerimento apresentado nos 5 (cinco) dias úteis inicialmente concedidos.

11.5. A não regularização da documentação no prazo previsto acima implicará na decadência do direito à contratação, sem prejuízo das sanções previstas no art. 81 da Lei 8.666/93, sendo facultado à Administração convocar os licitantes remanescentes, na ordem de classificação, para contratação, ou revogar a licitação, com fulcro no art. 43, §1º, da Lei Complementar nº 123/2006.

11.6. Nos termos do artigo 18 da Lei Municipal 5.354/2011 combinado com os artigos 44 e 45 da Lei Complementar nº 123/2006 e alterações, nas licitações será assegurada, como critério de desempate, preferência de contratação para as microempresas e empresas de pequeno porte, entende-se por empate aquelas situações em que as propostas apresentadas pelas microempresas e empresas de pequeno porte sejam iguais ou até 5% (cinco por cento) superior ao melhor preço.

11.7. Ocorrendo o empate, proceder-se-á da forma prevista no item 11.8 abaixo.

11.8. DO PROCEDIMENTO NA SESSÃO PARA PARTICIPAÇÃO DE ME E EPP

11.8.1 - O tratamento diferenciado conferido às empresas de pequeno porte, às microempresas e às equiparadas de que tratam a Lei Complementar 123, de 14 de dezembro de 2006 e alterações deverá seguir o procedimento descrito a seguir:

11.8.1.1 - Os licitantes deverão indicar no sistema eletrônico de licitações, antes do encaminhamento da proposta eletrônica de preços, a sua condição de microempresa, empresa de pequeno porte ou cooperativa.

11.8.1.2 - O licitante que não informar sua condição antes do envio das propostas, ou que não apresentar documentação comprobatória, perderá o direito ao tratamento diferenciado.



PREFEITURA MUNICIPAL DE CONSELHEIRO LAFAIETE

11.8.1.3 - Ao final da sessão pública de disputa de lances, o sistema eletrônico detectará automaticamente as situações de empate a que se referem os §§ 1º e 2º do art. 44 da Lei Complementar 123/2006, de 14 de dezembro de 2006.

11.8.1.4 - Considera-se empate aquelas situações em que as propostas apresentadas pelas microempresas, empresas de pequeno porte e equiparadas sejam iguais ou até 5% (cinco por cento) superiores à proposta mais bem classificada, quando esta for proposta de licitante não enquadrado como microempresa, empresa de pequeno porte ou cooperativa.

11.8.1.5 - Não ocorre empate quando a detentora da proposta mais bem classificada possuir a condição de microempresa, empresa de pequeno porte ou cooperativa. Nesse caso, o pregoeiro convocará a arrematante a apresentar os documentos de habilitação, na forma deste edital.

11.8.2 - Caso ocorra a situação de empate descrita no item 11.8.1.4, o pregoeiro convocará o representante da empresa de pequeno porte, da microempresa ou da cooperativa mais bem classificada, imediatamente e por meio do sistema eletrônico, a ofertar lance inferior ao menor lance registrado para o item **no prazo de 05 (cinco) minutos**.

11.8.3 - Caso a licitante convocada não apresente lance inferior ao menor valor registrado no prazo acima indicado, as demais microempresas, empresas de pequeno porte ou equiparadas que porventura possuam lances ou propostas na situação do item 11.8.1.4 deverão ser convocadas, na ordem de classificação, a ofertar lances inferiores à menor proposta.

11.8.4 - A microempresa, empresa de pequeno porte ou cooperativa que primeiro apresentar lance inferior ao menor lance ofertado na sessão de disputa será considerada arrematante pelo pregoeiro, que encerrará a disputa do item na sala virtual, e que deverá apresentar a documentação de habilitação e da proposta de preços, conforme edital.

11.8.5 - O não oferecimento de lances no prazo específico destinado a cada licitante produz a preclusão do direito de apresentá-los. Os lances apresentados em momento inadequado, antes do início do prazo específico ou após o seu término serão considerados inválidos.

11.8.6 - Caso a proposta inicialmente mais bem classificada, de licitante não enquadrado como microempresa, empresa de pequeno porte ou cooperativa, seja desclassificada pelo pregoeiro, por desatendimento ao edital, essa proposta não é mais considerada como parâmetro para o efeito do empate de que trata esta cláusula.

11.8.7 - Para o efeito do empate, no caso da desclassificação de que trata o item anterior, a melhor proposta passa a ser a da próxima licitante não enquadrada como microempresa, empresa de pequeno porte ou cooperativa, observado o previsto no item 11.8.1.5.

11.8.8 - No caso de o sistema eletrônico não convocar automaticamente a microempresa, empresa de pequeno porte ou cooperativa, o pregoeiro o fará através do "chat de mensagens".

11.8.9 - O julgamento da habilitação das microempresas, empresas de pequeno porte e equiparadas obedecerá aos critérios gerais definidos neste edital, observadas as particularidades de cada pessoa jurídica.

12. IMPUGNAÇÕES

12.1. As impugnações ao ato convocatório do pregão serão recebidas até três dias úteis anteriores à data fixada para abertura da sessão pública, exclusivamente por meio de formulário eletrônico no portal BBMNET (<https://www.novobbmnet.com.br/>), link "editais e resultados" e posteriormente "impugnar".

12.1.1 - A impugnação ao ato convocatório não terá efeito suspensivo, podendo o pregoeiro, em decisão motivada, atribuir efeito suspensivo sempre que o interesse público assim o exigir.

12.1.2 - Caberá o pregoeiro decidir sobre a petição no prazo de dois dias úteis após o recebimento da impugnação.



PREFEITURA MUNICIPAL DE CONSELHEIRO LAFAIETE

12.1.3 - Acolhida a impugnação contra o ato convocatório, será designada nova data para realização do certame.

12.1.4 - As impugnações e pedidos de esclarecimentos não suspendem os prazos previstos no certame.

12.1.5 - As respostas aos pedidos de esclarecimentos e impugnações serão divulgadas pelo sistema, bem como pelo site do Município, e vincularão os participantes e a administração.

13. RECURSOS

13.1. Proferida a decisão que declarar o vencedor, o Pregoeiro informará aos licitantes, por meio de mensagem lançada no sistema, que poderão interpor recurso, no prazo de 30 (trinta) minutos, imediata e motivadamente, por meio eletrônico, utilizando para tanto, exclusivamente, campo próprio disponibilizado no sistema www.novobbmnet.com.br.

13.1.1 - As razões do recurso deverão ser apresentadas no prazo de três dias.

13.1.2 - Os demais licitantes ficarão intimados para, se desejarem, apresentar suas contrarrazões, no prazo de três dias, contado da data final do prazo do recorrente.

13.2. Os memoriais de recurso e as contrarrazões serão oferecidos **exclusivamente** por meio eletrônico, no sítio www.novobbmnet.com.br - opção RECURSO e a apresentação de documentos relativos aos recursos, se houver, caso o sistema eletrônico não suporte recebe-los, deverão ser enviados por meio de protocolo postal ou entregues presencialmente no endereço Av. Prefeito Mário Rodrigues Pereira, nº. 10, Centro, CEP 36.400-026.

13.3. A ausência de manifestação imediata e motivada do licitante quanto à intenção de recorrer ou a falta de interposição do recurso importará a decadência do direito de recurso e o Pregoeiro adjudicará o objeto do certame ao vencedor, na própria sessão, propondo à autoridade competente a homologação do procedimento licitatório.

13.4. Na hipótese de interposição de recurso, o Pregoeiro encaminhará os autos devidamente fundamentado à autoridade competente.

13.5. O recurso contra decisão do Pregoeiro terá efeito suspensivo e o seu acolhimento resultará na invalidação apenas dos atos insuscetíveis de aproveitamento.

13.6. Uma vez decididos os recursos administrativos eventualmente interpostos e, constatada a regularidade dos atos praticados, a autoridade competente, no interesse público, adjudicará o objeto do certame à licitante vencedora e homologará o procedimento licitatório.

13.7. O acesso à fase de manifestação da intenção de recurso será assegurado aos licitantes através do sistema eletrônico.

13.8. Não será concedido prazo para recursos sobre assuntos meramente protelatórios ou quando não justificada a intenção de interpor o recurso pelo proponente.

14. ADJUDICAÇÃO E HOMOLOGAÇÃO

14.1. A adjudicação do objeto licitado será feita por **MENOR PREÇO POR ITEM**, observado o disposto neste edital.

14.2. Inexistindo declaração recursal, o Pregoeiro adjudicará o objeto ao licitante vencedor, competindo à autoridade superior homologar o procedimento licitatório.

14.3. Decididos os recursos porventura interpostos, e constatada a regularidade dos atos procedimentais, a Autoridade Competente, ao mesmo tempo, adjudicará o objeto ao licitante vencedor e homologará o procedimento licitatório.

15. CONTRATO E RECEBIMENTO DO OBJETO



PREFEITURA MUNICIPAL DE CONSELHEIRO LAFAIETE

15.1. O Contrato terá vigência de 210 (duzentos e dez) dias, podendo ser renovado, nos termos da Lei 8.666/93, conforme **item 17 do ANEXO I – Termo de Referência**.

15.2. O setor gerenciador e gestor/fiscal da contratação será a Secretaria Solicitante, indicada no preâmbulo.

15.3. Após a homologação do processo licitatório, o(s) ganhador(es), através do(s) representante(s) legal(s), deverão comparecer em até 05 (cinco) dias úteis, contados da homologação do certame, para assinatura do Contrato, no horário estabelecido, no Setor de Contratos, situado na Av. Prefeito Mário Rodrigues Pereira, nº 10, Centro, Conselheiro Lafaiete/MG, tel.: (31) 99239-5120.

15.4. Alternativamente, a Administração poderá encaminhar o Contrato para assinatura por meio de correio eletrônico, caso em que o (s) licitante (s) ganhador (es) terá prazo impreterível de 72 (setenta e duas) horas para conferência do documento, assinatura e devolução.

15.5. O Contrato devidamente assinado deverá ser devolvido por correspondência postal ou presencialmente no setor Jurídico da Prefeitura (Av. Prefeito Mário Rodrigues Pereira, nº. 10, Centro, CEP 36.400-026).

15.6. O Contrato assinado digitalmente poderá ser devolvida por meio eletrônico (e-mail juridico@conselheiolafaiete.mg.gov.br), acompanhado da página de verificação/autenticação de conformidade da assinatura com a regulamentação da ICP-Brasil.

15.7. Em concordância com o artigo 40, inciso II e o artigo 64 da Lei 8.666/93, a Administração Pública estabelece que o ganhador que não comparecer no prazo determinado, não retirar o Contrato ou não o devolver no prazo hábil, sofrerá penalidades, sob infortúnio de decair o direito à contratação, sem prejuízo das sanções previstas no artigo 81 da lei nº. 8.666/93 e art. 7º da Lei 10.520/02.

15.8. Quando o fornecedor não atender ao item 15.3, deixando de cumprir o prazo para firmar o Contrato ou não retirar ou não aceitar o instrumento equivalente no prazo estabelecido, sem justificar os motivos para a Administração ou apresentar justificativa não aceita pela mesma, poderá esta convocar os licitantes remanescentes, na ordem de classificação, por item, para fazê-lo em igual prazo e nas mesmas condições propostas pelo primeiro classificado.

15.9. As licitantes classificadas a partir do 2º lugar poderão aderir ao preço do 1º colocado através de manifestação de vontade por escrito, através de contato pelo chat do sistema, para convocação pelo inadimplemento do 1º colocado.

15.10. A Secretaria solicitante será responsável por receber, autorizar, supervisionar, conferir e fiscalizar o objeto desta licitação, observados os artigos 67 a 76, da Lei Federal nº 8.666/93.

15.11. Nos termos do art. 67 da Lei nº 8.666, de 1993, o servidor Daniel Henrique dos Santos Garcia, lotado na Secretaria Municipal de Obras e Meio Ambiente, será designado representante para acompanhar e fiscalizar a entrega dos bens/prestação dos serviços, anotando em registro próprio todas as ocorrências relacionadas com a execução e determinando o que for necessário à regularização de falhas ou defeitos observados.

15.12. O Sr. Cláudio Quirino Custódio, Secretário Municipal de Obras e Meio Ambiente, fará a gestão do contrato, ficando responsável por certificar-lhe as condições de prazo de vigência, saldo contratual, ou outras que se fizerem necessárias para seu bom e fiel cumprimento.

15.13. O Município de Conselheiro Lafaiete reserva-se o direito de não receber o objeto em desacordo com o previsto neste edital, podendo aplicar o disposto no art. 87, da Lei nº 8.666/93.

16. PAGAMENTO E DOTAÇÃO ORÇAMENTÁRIA

16.1. O pagamento do objeto desta licitação será efetuado conforme o **item 16 do ANEXO I – Termo de Referência**.



PREFEITURA MUNICIPAL DE CONSELHEIRO LAFAIETE

16.2. No texto da Nota Fiscal/Fatura deverão constar as seguintes referências: nome do Banco, número e nome da Agência, e número da conta corrente da contratada.

16.3. Considera-se data do pagamento o dia do depósito em conta com a respectiva emissão da ordem bancária;

16.4. Havendo erro na Nota Fiscal de Venda ou Nota Fiscal de Venda/Fatura ou outra circunstância que desautorize a liquidação da despesa, a mesma ficará pendente e o pagamento susinado até que a adjudicatária tome as medidas saneadoras necessárias, não cabendo correção do valor pactuado;

16.5. O pagamento somente será liberado se, no ato da apresentação do comprovante de entrega do material e/ou da prestação efetiva do serviço, forem apresentados os atestados de regularidade referentes à Seguridade Social – INSS e débitos federais conjunta, Fundo de Garantia por Tempo de Serviço - FGTS e Imposto sobre Serviços de Qualquer Natureza – ISSQN, além das certidões de regularidade de débitos trabalhista, estadual e municipal.

16.6. Para efeito de pagamento, só serão considerados os produtos realmente solicitados pela Administração e efetivamente entregues pela Contratada.

16.7. O Município de Conselheiro Lafaiete/MG reserva-se o direito de não receber o objeto em desacordo com as especificações e condições constantes deste instrumento convocatório, podendo aplicar as penalidades e sanções previstas na Lei 10.520/2002 e subsidiariamente a Lei 8.666/1993 e Legislação Municipal.

16.8. O contrato a ser firmado em decorrência desta licitação poderá ser cancelado a qualquer tempo, com base nos motivos previstos nos arts. 77 e 78, na forma do art. 79, ambos da Lei Federal nº 8.666/93.

16.9. Até a assinatura do Contrato, a proposta da licitante vencedora poderá ser desclassificada se o Município de Conselheiro Lafaiete tiver conhecimento de fato desabonador à sua habilitação, conhecido após o julgamento.

16.10. Ocorrendo a desclassificação da proposta da licitante vencedora por fatos referidos no item anterior, o Município de Conselheiro Lafaiete poderá convocar as licitantes remanescentes, observada a ordem de classificação de acordo com a Lei Federal nº 10.520/2002.

16.11. A dotação orçamentária para o exercício de 2023, destinada ao pagamento do objeto licitado está prevista e indicada no processo pela área competente da Prefeitura Municipal de Conselheiro Lafaiete, sob os números elencados no **item 05 do ANEXO I do Termo de Referência**.

16.11.1 - As partes das despesas decorrentes desta licitação que não forem realizadas em 2023 correrão à conta de dotações orçamentárias próprias de exercícios futuros.

16.12. Se o objeto não for entregue conforme condições deste edital, o pagamento ficará susinado até seu recebimento regular.

16.13. Em caso de irregularidade na emissão dos documentos fiscais, o prazo de pagamento será contado a partir de sua reapresentação, desde que devidamente regularizados.

16.14. Nenhum pagamento será efetuado à Contratada, enquanto pendente de liquidação, qualquer obrigação financeira decorrente de penalidade ou inadimplência, sem que isso gere direito a reajustamento de preços.

17. DA VISITA TÉCNICA AOS LOCAIS DE EXECUÇÃO DOS SERVIÇOS

17.1. Para o correto dimensionamento e elaboração de sua proposta, a licitante poderá realizar vistoria nos locais de execução dos serviços, acompanhado pelo servidor Daniel Garcia, lotado na Secretaria Municipal de Obras e Meio Ambiente, designado para esse fim, de segunda à sexta-feira, das 07h às 14h, devendo o agendamento ser efetuado previamente pelo telefone: (31) 99239-5582.



PREFEITURA MUNICIPAL DE CONSELHEIRO LAFAIETE

17.2. A visita técnica será **facultativa**.

17.3. As empresas que não visitarem os locais de prestação dos serviços não poderão, em hipótese alguma e em nenhum tempo, alegar desconhecimento em relação aos serviços para a elaboração de sua proposta comercial em decorrência de sua ausência na referida visita.

17.4. É de responsabilidade da licitante a ocorrência de eventuais prejuízos em virtude de sua omissão na verificação dos locais de prestação dos serviços.

17.5. O prazo para vistoria iniciar-se-á no dia útil seguinte ao da publicação do Edital, estendendo-se até o dia útil anterior à data prevista para abertura da sessão pública.

17.6. Será emitido atestado de Visita Técnica, que deverá compor a documentação de habilitação do proponente.

17.7. O interessado deverá solicitar o Atestado de Visita Técnica devidamente assinado e carimbado pelo representante do Município, não sendo admitidas escusas posteriores de que a emissão do atestado é de responsabilidade do Município.

17.8. Para a visita, o licitante, ou o seu representante, deverá estar devidamente identificado e apresentar na ocasião da visita:

- a) Cópia autenticada da última alteração contratual da proponente;
- b) Carta de Credenciamento ou procuração que confira poderes para realizar a visita técnica;
- c) Documento de identificação pessoal.

17.9. As empresas que optarem pela não realização da visita técnica deverão apresentar declaração de pleno conhecimento das condições dos serviços a serem executados e que se responsabiliza pela ocorrência de eventuais prejuízos em virtude de sua omissão na verificação dos locais de instalação e execução dos serviços, conforme previsto no item 8.7.1, alínea 'f', do Edital.

18. SANÇÕES ADMINISTRATIVAS

18.1. Não cumprimento do constante neste edital e seus anexos, pela inexecução total ou parcial da Ata/Contrato, estará sujeito às penalidades previstas no art. 47 do Decreto Municipal nº 84/21, e subsidiariamente no art. 7º da Lei 10.520/02, na Lei Federal 8666/93 e nos demais dispositivos legais que regem a presente licitação.

18.2. O licitante que deixar de entregar documentação exigida para o certame, apresentar documentação falsa, ensejar o retardamento da execução do objeto do certame, não mantiver a proposta, falhar ou fraudar a execução do contrato, comportar-se de modo inidôneo ou cometer fraude fiscal ficará impedido de licitar e contratar com a Administração Pública Municipal, sem prejuízo das multas previstas em lei, no contrato e das demais cominações legais.

18.3. As sanções serão registradas e publicadas em portal próprio.

19. DISPOSIÇÕES GERAIS

19.1. Constituem anexos deste instrumento convocatório, dele fazendo parte integrante:

19.1.1 - Anexo I - Termo de Referência, Memorial Descritivo e Planilhas Orçamentária, de Cronograma Físico Financeiro e de composição do BDI;

19.1.2 - Anexo II - Modelo de Declaração de Situação Regular Perante o Ministério do Trabalho;

19.1.3 - Anexo III - Modelo de Declaração de Pleno Cumprimento aos Requisitos da Habilitação;

19.1.4 - Anexo IV - Modelo de Declaração de Microempresa e Empresa de Pequeno Porte;



PREFEITURA MUNICIPAL DE CONSELHEIRO LAFAIETE

19.1.5 - Anexo V - Modelo de Declaração que Cumpre a Cota de Aprendiz;

19.1.6 - Anexo VI - Modelo de Declarações para Qualificação Técnica;

19.1.7 - Anexo VII - Minuta de Contrato de Prestação de Serviços;

19.1.8 - Anexo VIII - Explicativo balanço patrimonial e demonstrações financeiras.

19.2. A licitante é responsável pela veracidade, fidelidade e legitimidade das informações prestadas e dos documentos apresentados em qualquer fase desta licitação. A falsidade de qualquer documento apresentado ou a inverdade das informações nele contidas implicará na imediata desclassificação ou inabilitação do licitante, ou a rescisão contratual, sem prejuízo das sanções administrativas, civis e penais cabíveis.

19.3. Este instrumento convocatório e seus anexos são complementares entre si, de modo que qualquer detalhe que se mencione em um documento e se omita em outro será considerado especificado e válido.

19.4. A apresentação da Proposta Comercial pressupõe pleno conhecimento e atendimento das exigências de habilitação previstas no Edital. O licitante, ainda, será responsável por todas as transações que forem efetuadas em seu nome no Pregão Eletrônico, assumindo como firme e verdadeira sua proposta e lances.

19.5. Os documentos em cópias simples deverão estar obrigatoriamente autenticados em cartório ou pela Equipe de Apoio.

18.5.1 - O Pregoeiro poderá determinar a apresentação de documento original, com vistas à confirmação da autenticidade de cópia apresentada no certame, quando julgar necessário ou se o documento for impugnado por algum licitante, em prazo a ser definido para cumprimento da diligência.

18.5.2 - Poderá ser apresentado o original para autenticação da cópia pelo Pregoeiro ou Equipe de Apoio, ou cópia autenticada por cartório.

19.6. O Pregoeiro, no interesse da Administração, poderá adotar medidas saneadoras, durante o certame, e relevar omissões e erros formais, observadas na documentação e proposta, desde que não contrariem a legislação vigente, sendo possível a promoção de diligências junto aos licitantes, destinadas a esclarecer a instrução do processo, conforme disposto no art. 45 do Decreto Municipal nº 84/21 no § 3º do art. 43 da Lei nº 8.666/93.

19.6.1 - O não cumprimento da diligência poderá ensejar a desclassificação da proposta ou a inabilitação do licitante.

19.7. A participação do licitante nesta licitação implica o conhecimento integral dos termos e condições inseridos neste instrumento convocatório, bem como das demais normas legais que disciplinam a matéria.

19.8. As decisões do Pregoeiro serão encaminhadas as partes interessadas através do sistema, podendo ser divulgadas no site www.conselheirolafaiete.mg.gov.br.

19.9. A presente licitação não importa, necessariamente, em contratação, podendo o Município de Conselheiro Lafaiete revogá-la, no todo ou em parte, por razões de interesse público, derivadas de fato superveniente comprovado ou anulá-la por ilegalidade, de ofício ou por provocação, mediante ato escrito e fundamentado, disponibilizado no sistema para conhecimento dos participantes da licitação.

19.10. O Município de Conselheiro Lafaiete poderá alterar, a qualquer tempo, os prazos para recebimento das propostas ou para sua abertura, o que será divulgado pela mesma forma que se deu o texto original do Edital, especialmente no site www.conselheirolafaiete.mg.gov.br.

19.11. Será admitida a subcontratação parcial do objeto licitado, nos moldes constantes do **item 15 do ANEXO I – Termo de Referência**.



PREFEITURA MUNICIPAL DE CONSELHEIRO LAFAIETE

19.12. É admissível a fusão, cisão ou incorporação da contratada com/em outra pessoa jurídica, desde que sejam observados pela nova pessoa jurídica todos os requisitos de habilitação exigidos na licitação original; sejam mantidas as demais cláusulas e condições do contrato; não haja prejuízo à execução do objeto pactuado e haja a anuência expressa da Administração à continuidade do contrato.

19.13. As condições de execução dos serviços e prazos encontram-se previstos no **ANEXO I** – Termo de Referência.

20. DA DESCRIÇÃO/QUANTIDADE E DO VALOR DE REFERÊNCIA

ITEM	UNIDADE	QUANT.	DESCRIÇÃO DO OBJETO	VALOR REF. TOTAL ITEM
01	Serviço	01	Contratação de empresa especializada para prestação de serviço de cercamento com mourões de concreto e fios de arame para fechamento do Aeródromo das Bandeirinhas no município de Conselheiro Lafaiete/MG, de acordo com as especificações, quantitativos e condições contidos no Anexo I do Edital.	R\$ 1.555.558,08

Valor total estimado: R\$ 1.555.558,08 (um milhão, quinhentos e cinquenta e cinco mil, quinhentos e cinquenta e oito reais e oito centavos).

20.1. Deverá ser observado o preço de referência do objeto, constante da Planilha orçamentária acostada ao ANEXO I, extraído de pesquisa de preços de mercado, **não devendo o preço final ofertado (tanto os valores unitários dos itens, quanto o valor total) ultrapassar tais valores, tidos como preços máximos (valores de referência).**

20.2. O valor a ser pregoado será o valor total do Item, contudo, o licitante vencedor deverá apresentar oportunamente os valores unitários dos itens, mediante apresentação de Planilha Orçamentária realinhada ao valor do lance final, conforme disposto no item 10.21.1 do Edital.

20.3. Foram considerados para cálculo e descrição do valor descrito na planilha acima os valores de referência constantes dos mapas do sistema informatizado, considerando-se 2 (duas) casas decimais após a vírgula, desprezando-se os valores inferiores ao centavo, justificando-se eventual divergência com os relatórios decorrente a desconsideração das dízimas periódicas.

21. DO FORO

21.1. Fica eleito o Foro da Comarca de Conselheiro Lafaiete para dirimir quaisquer dúvidas ou controvérsias oriundas desta licitação, que não puderem ser solucionadas administrativamente.

Conselheiro Lafaiete/MG, 13 de novembro de 2023.

Alisson Dias Laureano
Pregoeiro



PREFEITURA MUNICIPAL DE CONSELHEIRO LAFAIETE

Processo Licitatório nº 154/2023
Pregão Eletrônico nº 086/2023

ANEXO I

TERMO DE REFERÊNCIA

MEMORIAL DESCRITIVO

PLANILHA ORÇAMENTÁRIA

PLANILHA DE COMPOSIÇÃO DO BDI

PLANILHA DE CRONOGRAMA FÍSICO FINANCEIRO

PROJETOS

Os documentos técnicos integrantes do Anexo I do Edital encontram-se disponíveis para download através do seguinte link:

<http://conselheiolafaiete.mg.gov.br/v2/wp-content/uploads/lici/PRG086.2023.zip>

OBS.: Caso seu navegador não abra o link automaticamente, através de clique, gentileza copiar o link, colá-lo na barra de pesquisa do navegador, e pesquisar. Os arquivos serão baixados automaticamente.



PREFEITURA MUNICIPAL DE CONSELHEIRO LAFAIETE

TERMO DE REFERÊNCIA



GOVERNO DO MUNICÍPIO DE CONSELHEIRO LAFAIETE
Secretaria Municipal de Obras e Meio Ambiente

TERMO DE REFERÊNCIA

CONTRATAÇÃO DE EMPRESA ESPECIALIZADA PARA PRESTAÇÃO DE SERVIÇOS TÉCNICOS DE EXECUÇÃO DAS OBRAS DE CERCAMENTO NO AERÓDROMO DAS BANDEIRINHAS NO MUNICÍPIO DE CONSELHEIRO LAFAIETE – MINAS GERAIS



PREFEITURA MUNICIPAL DE CONSELHEIRO LAFAIETE



GOVERNO DO MUNICÍPIO DE CONSELHEIRO LAFAIETE Secretaria Municipal de Obras e Meio Ambiente

1. OBJETO:

O presente Termo de Referência (TR) tem por objetivo definir a natureza, a abrangência, as responsabilidades, atribuições e demais informações necessárias para formulação de propostas por parte de proponentes interessadas na licitação para **contratação de empresa especializada para execução de obras de cercamento no Aeródromo das Bandeirinhas neste Município de Conselheiro Lafaiete - MG**, de acordo com as especificações e condições constantes neste termo de referência, projeto básico, memoriais descritivos, planilhas orçamentárias e memórias.

Os serviços incluem fornecimento de materiais, fretes e mão de obra necessária, ferramental, equipamentos, administração, licenças inerentes às especialidades, inclusive encargos sociais, tributos e seguros, enfim, tudo o que se fizer necessário para a boa e fiel execução dentro dos padrões da boa engenharia.

2. JUSTIFICATIVA DA CONTRATAÇÃO:

A contratação descrita no objeto justifica-se pela necessidade do município de Conselheiro Lafaiete adequar a estrutura do aeródromo de acordo com as exigências da Agência Nacional de Viação Civil (ANAC). Na atualidade, aeródromos assumem um papel complexo e relevante diante da comunidade, seja no setor socioeconômico, proporcionando uma melhor acessibilidade, conectividade, ou ainda, agilidade num período de tempo menor e, principalmente, na área da saúde urbana, proporcionando a possibilidade de transportes de órgãos e pessoas necessitadas.

3. ESPECIFICAÇÕES TÉCNICAS:

Os serviços objeto do presente Termo de Referência compreendem a consolidação de dados, execução de serviços, tomando como base os Projetos básicos, planilha orçamentária, memorial descritivo, cronograma físico financeiro e BDI.

3.1. Serviços a serem executados:

Item	Especificação	Quantidade
1	Cercamento com mourões de concreto Curvo (seção T); Tela Galvanizada Fio 2,77 mm (5x5); 3 Fios de Arame Farpado 2,11 mm; 3 Fios de Arame Galvanizado 2,76 mm; Baldrame e Blocos de coroamento em concreto 20 MPa	2.750 m



PREFEITURA MUNICIPAL DE CONSELHEIRO LAFAIETE



GOVERNO DO MUNICÍPIO DE CONSELHEIRO LAFAIETE Secretaria Municipal de Obras e Meio Ambiente

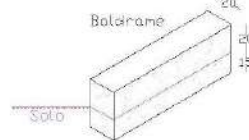
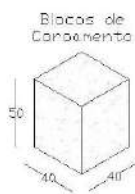
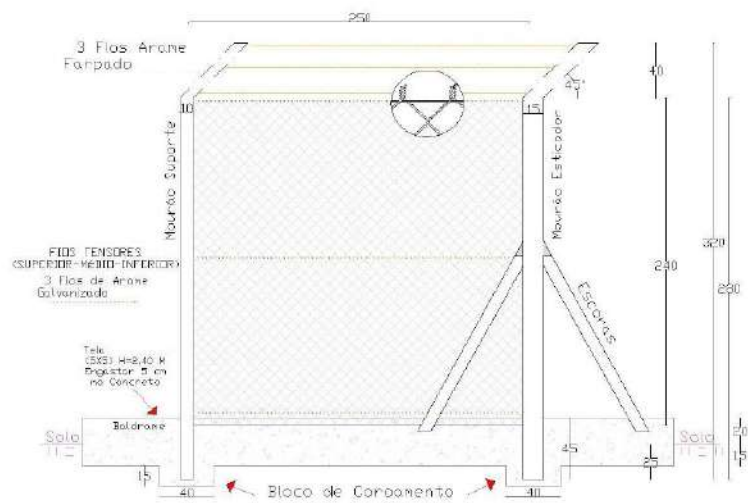

- Notas
- 1) Aplocamento e lastra de concreto negro (0,10) por toda a extensão.
 - 2) Injetar a tela galvanizada 5 cm para dentro do baldrame.
 - 3) Distância mínima entre mourões de 2,5 metros.
 - 4) Mourões devem ter seção de 10 cm (superior) e 15 cm (inferior).
 - 5) Os mourões devem ficar engastados no bloco de concreto e baldrame conforme as medidas indicadas.
 - 6) Mourões emoldurados com escoras (conjunto de esticadores) deve ser fixados no muro a cada 30 metros de perímetro nos extremos de cada parede que houver mudança de direção e nas aberturas onde houver portões.
 - 7) Tela em grade de aço galvanizada fixamente ancorada no face externa dos muros com anéis do mesmo calibre da tela.
 - 8) A altura total do concreto deve ter 3 metros por toda a sua extensão, conforme detalhe executivo.
 - 9) Na execução, instruir o concreto antes e durante o seu preparo. Não se deve neither tolar o concreto antes para iniciar o novo.
- Distância em centímetros.

Rua Coronel Albino, nº 160, Fonte Grande, CEP: 36.405 – 018 / Conselheiro Lafaiete – MG
Fone: (31) 99239 5582 / engenhariapmcl@outlook.com



PREFEITURA MUNICIPAL DE CONSELHEIRO LAFAIETE



GOVERNO DO MUNICÍPIO DE CONSELHEIRO LAFAIETE Secretaria Municipal de Obras e Meio Ambiente

4 GENERALIDADES:

4.1 - A EMPRESA INTERESSADA, **DEVERÁ AVALIAR** TODO O PROJETO EXECUTIVO E TODOS OS DOCUMENTOS (projetos, planilhas, cronogramas, etc) ANTERIORMENTE À FASE DE LICITAÇÃO, E CASO VISUALIZE INCONFORMIDADE NOS DOCUMENTOS (Ex.: itens faltantes na planilha orçamentária, falta de detalhe em projeto, etc) DEVERÁ IMEDIATAMENTE COMUNICAR À COMISSÃO DE LICITAÇÃO PARA QUE SEJAM TOMADAS PROVIDÊNCIAS CABÍVEIS À SITUAÇÃO (seja republicação com correção do edital ou solicitação de resposta quanto às dúvidas pela equipe técnica), A FIM DE QUE O PROCESSO NÃO CAMINHE COM IMPERFEIÇÕES QUE IMPEÇAM SUA EXECUÇÃO. CASO NÃO SEJAM VERIFICADAS AS SITUAÇÕES EXPLANADAS ACIMA, **A EMPRESA ARCARÁ COM A RESPONSABILIDADE E CUSTOS ADIVINDOS DA NÃO COMUNICAÇÃO COM OS DEVIDOS SETORES COM RELAÇÃO ÀS INCONFORMIDADES EXISTENTES**. DE ACORDO COM O DOCUMENTO A SER EMITIDO PELA LICITANTE INTERESSADA E APRESENTADO NA LICITAÇÃO, ITEM 10, **A EMPRESA DECLARA QUE TEM TODO O CONHECIMENTO NECESSÁRIO PARA ELABORAÇÃO DA PROPOSTA**.

4.2 - Possíveis indefinições, omissões, falhas ou incorreções dos documentos ora fornecidos deverão ser, antecipadamente, objeto de **impugnação** pelas LICITANTES interessadas, e não poderão constituir pretexto para a CONTRATADA pretender cobrar "serviços extras, aditivos e alterações" e/ou alterar a composição de preços unitários. Considerar-se-á a CONTRATADA como especializada nos serviços em questão e que, por conseguinte, deverá ter computado, no valor global da sua proposta, também, as complementações e acessórios por acaso omitidos nos projetos, mas implícitos e necessários à perfeita e completa execução.

4.3 - A Obra deverá ser entregue à CONTRATANTE inteiramente concluída e em perfeitas condições de uso, quando será emitido o TERMO DE RECEBIMENTO PROVISÓRIO, **sem** que isso venha eximir a CONTRATADA de eventuais reparos dos serviços que estejam em desacordo com a boa técnica de engenharia e normas construtivas, ou ainda, de substituir quaisquer serviços ou equipamentos que apresentarem problemas ao iniciar-se sua utilização.

4.4 - A CONTRATADA deverá, antes do início da Obra, providenciar a matrícula da Obra no INSS (CNO) e providenciar toda documentação do contrato.



PREFEITURA MUNICIPAL DE CONSELHEIRO LAFAIETE



GOVERNO DO MUNICÍPIO DE CONSELHEIRO LAFAIETE Secretaria Municipal de Obras e Meio Ambiente

4.5 - Quando da instalação do canteiro de serviços, a CONTRATADA deverá atender a ABNT e as normas do MINISTÉRIO DO TRABALHO, providenciar a confecção e instalação, a critério da FISCALIZAÇÃO, da placa identificadora da obra, executada estritamente de acordo com o modelo fornecido pela FISCALIZAÇÃO. Entende-se como canteiro de serviços, os itens como alojamento, depósito para guarda de materiais, escritório, sanitários, vestiários, entre outros, assim definida como instalações provisórias. Incluso nesse parágrafo os itens relativos aos tapumes, cercas, faixa e ou cordão de isolamento, entre outros. Incluso também a vigilância permanente da obra até a entrega definitiva da mesma. A instalação do canteiro de serviços deverá ser orientada pela FISCALIZAÇÃO, que indicará os locais e áreas para sua implantação física, devendo a CONTRATADA visitar previamente o local das obras, informando-se das condições existentes.

4.6 - Todas as despesas relativas aos parágrafos anteriores e todos os serviços da planilha orçamentária deverão estar incluídas na taxa relativa aos Benefícios e Despesas Indiretas (BDI).

4.7 - A CONTRATADA irá executar obras e serviços de engenharia, de acordo com o cronograma físico-financeiro, fornecendo mão de obra e todo o material de consumo e insumos necessários e adequados à execução da obra, conforme apresentado pela licitante vencedora em sua proposta comercial e especificações e quantitativos estabelecidos.

4.8 - Todos os projetos, cronograma físico-financeiro, planilha orçamentária, memoriais descritivos, entre outros documentos, serão disponibilizados à CONTRATADA, com a ressalva de que a constatação de qualquer lapso ou insuficiência de detalhes não servirá de pretexto para que a se desobrigue da responsabilidade pela completa e perfeita execução dos serviços contratados e pelo preço proposto. **Caso seja verificado alguma incompatibilidade, isto deverá ser questionado antes do dia do certame, na forma e condições previstas em edital de licitação.**

4.9 - Os custos mensais de serviços de suporte ao canteiro de obras, notadamente despesas com ligação e manutenção de água/esgoto, energia elétrica, internet, dentre outros, são de inteira responsabilidade da CONTRATADA, **ainda que não previstos em planilha orçamentária**, devendo ser contabilizados para fins de proposta de preços.



PREFEITURA MUNICIPAL DE CONSELHEIRO LAFAIETE



GOVERNO DO MUNICÍPIO DE CONSELHEIRO LAFAIETE Secretaria Municipal de Obras e Meio Ambiente

4.10 - A empresa executora deverá elaborar o Laudo Cautelar, que será realizado nas proximidades da obra que irá iniciar (logradouros, lotes, edificações, etc), para resguardo da empresa executora e terceiros, caso alguma avaria seja causada em razão da obra. Os custos provenientes do laudo deverão ser contabilizados para fins da proposta de preços.

5 DOTAÇÃO ORÇAMENTÁRIA:

As despesas decorrentes desta contratação estão programadas em dotação orçamentária própria, prevista no orçamento da Administração Municipal:

FICHA: 779 – FONTE: 2.501.000

6 FORMA, PRAZO E LOCAL:

6.1. O prazo de execução das obras e serviços serão de 180 (CENTO E OITENTA) dias corridos, contados da assinatura da Ordem de Serviço e de acordo com o Cronograma físico-financeiro apresentado nos anexos.

6.2. A CONTRATADA deverá executar os serviços utilizando-se dos materiais, equipamentos, ferramentas e utensílios necessários à perfeita execução contratual, conforme disposto neste Termo de Referência, memoriais descritivos e outros documentos.

6.3. Os serviços e obras deverão ser executados com base nos parâmetros mínimos a seguir estabelecidos:

6.3.1. A CONTRATADA obriga-se a dar início às obras e serviços a partir da data fixada na Ordem de Início de Serviços, observado prazo de mobilização, emitida pelo CONTRATANTE.

6.3.2. A execução dos serviços deverá ter compatibilidade plena com os projetos.

6.3.3. A CONTRATADA obriga-se a executar as obras e serviços, obedecendo integral e rigorosamente, no que for pertinente, às respectivas normas da ABNT, aos projetos, ensaios, detalhes, memoriais descritivos, planilhas orçamentárias, cronograma físico-financeiro, especificações e demais documentos que compõem a presente licitação.

6.3.4. A CONTRATADA, sem prejuízo das suas responsabilidades, deverá comunicar imediatamente à FISCALIZAÇÃO, por escrito, qualquer anormalidade verificada na execução das obras e serviços, como também comunicar qualquer fato que resultar em risco de segurança e estabilidade, ou comprometer a qualidade da obra.



PREFEITURA MUNICIPAL DE CONSELHEIRO LAFAIETE



GOVERNO DO MUNICÍPIO DE CONSELHEIRO LAFAIETE Secretaria Municipal de Obras e Meio Ambiente

6.3.5. A CONTRATADA deverá adotar soluções que ofereçam economia e facilidade de execução, operação e manutenção futuras, sempre de acordo e nunca inferior às especificações de projeto, planilhas orçamentárias e memoriais descritivos.

6.3.6. Para o cumprimento do prazo estabelecido, as obras e serviços deverão ser executados durante o período necessário para a realização dos trabalhos. A Secretaria Municipal de Obras e Meio Ambiente tem seu horário de funcionamento de segunda-feira à sexta-feira de 07:00h às 16:00h.

6.3.7. A CONTRATADA deverá adotar soluções que ofereçam segurança à funcionários e usuários.

6.3.8. Os funcionários da obra deverão ser pessoas de experiência, capacidade técnica e idoneidade moral e nela deverão permanecer durante as horas de trabalho, além de estarem habilitados a prestar esclarecimentos a ela pertinentes, sempre que solicitados por representantes da FISCALIZAÇÃO.

6.3.9. A CONTRATADA manterá no local das obras e serviços, os técnicos e a mão-de-obra necessários à perfeita execução destes, por cujos encargos responderá, unilateralmente, em toda a sua plenitude.

6.3.10. A CONTRATADA deverá apresentar ao fiscal do contrato, no prazo máximo de 5(cinco) dias, contados após a emissão da ordem de Serviço, os seguintes documentos:

- Anotações de Responsabilidade Técnica – ART e/ou RRT, do serviço objeto da licitação;
- Abertura de certificado de matrícula junto ao INSS, para as obras em referência e matrícula CNO (Cadastro Nacional de Obras);

6.3.11 A CONTRATADA deverá apresentar à FISCALIZAÇÃO, as medidas de segurança e saúde do trabalho conforme legislação vigente a serem adotadas durante a execução dos serviços e obras. Todos os documentos referentes à segurança e saúde do trabalho devem ser específicos ao objeto do contrato.

Será realizada reunião presencial com a empresa CONTRATADA e equipe técnica da Prefeitura, antes da emissão da Ordem de Serviço, para alinhamento e orientação dos documentos a serem entregues, com a devida elaboração e assinatura de Ata, onde serão descritas as ações, prazos e responsáveis por cada item citado. O prazo para a entrega das documentações será de 5(cinco) dias úteis a partir da data da reunião, tendo a equipe técnica um prazo para análise de 3(três) dias úteis, com emissão de parecer. Após as ações elencadas anteriormente, será emitido a Ordem de Serviço. Se a documentação não for entregue no prazo estipulado de acordo com o plano de ação da reunião, a CONTRATADA



PREFEITURA MUNICIPAL DE CONSELHEIRO LAFAIETE



GOVERNO DO MUNICÍPIO DE CONSELHEIRO LAFAIETE Secretaria Municipal de Obras e Meio Ambiente

será notificada e posteriormente serão encaminhados à Procuradoria do Município, podendo ser aberto processo administrativo contra a mesma.

A CONTRATADA deverá realizar inspeções de segurança e saúde do trabalho a cada 15(quinze) dias, com o objetivo de eliminar e/ou minimizar todas as condições de risco de acidentes e doenças ocupacionais, e encaminhar relatório fotográfico à FISCALIZAÇÃO, demonstrando as possíveis não conformidades encontradas, as medidas corretivas/preventivas a serem adotadas, bem como o prazo e responsáveis por cada ação a ser realizada conforme o relatório. A equipe técnica da Prefeitura poderá realizar inspeções desta natureza a qualquer momento em que julgar necessário.

Os documentos a serem entregues são os discriminados abaixo, podendo ser solicitado documento auxiliar de acordo com a necessidade do momento:

- Programa de Gerenciamento de Riscos (PGR) – NR1;
- Equipamento de proteção individual – NR6 – Aquisição, fornecimento e utilização dos EPIs de acordo com cada atividade a ser executada, bem como cargo/função. Elaboração de monitoramento e controle do fornecimento e treinamento dos EPIs conforme ficha técnica e lista de treinamento específico de cada tema a ser abordado;
- Programa de Controle Médico e Saúde Ocupacional (PCMSO) – NR7;
- Atestados de Saúde Operacional (ASO) dos profissionais que farão parte do efetivo do contrato;
- Atendimento à NR4, NR5, NR10, NR11, NR12, NR15, NR16, NR17, NR18, NR20, NR23, NR24, NR25, NR26, NR33, NR35, e demais NR's que se fizerem necessários durante a vigência do contrato.

A CONTRATADA deverá comunicar imediatamente à FISCALIZAÇÃO, qualquer tipo de acidente, incidente e/ou doença ocupacional ocorrido durante o contrato para que se possa tomar as medidas em conjunto conforme legislação vigente. Se a FISCALIZAÇÃO julgar que houve perdas durante a execução dos serviços e a CONTRATADA não tiver comunicado à mesma em tempo hábil, será notificada e posteriormente será encaminhado à Procuradoria do Município, podendo ser aberto processo administrativo contra a mesma.

6.3.12. A equipe deverá ser coordenada por um **Encarregado Geral** o qual ficará sobre orientação de um responsável técnico, devidamente habilitado.

6.3.13. O encarregado geral providenciará para que os serviços sejam cumpridos com pontualidade e assiduidade.



PREFEITURA MUNICIPAL DE CONSELHEIRO LAFAIETE



GOVERNO DO MUNICÍPIO DE CONSELHEIRO LAFAIETE Secretaria Municipal de Obras e Meio Ambiente

6.3.14. A CONTRATADA colocará na direção geral das obras e serviços, na parte que lhe compete, profissional com curso superior na área de engenharia civil e registrado no CREA, devidamente habilitado, que será seu responsável técnico, na forma da legislação vigente.

6.3.15. O responsável técnico deverá ter providenciado a Anotação de Responsabilidade Técnica – ART, específica para o objeto deste contrato. O prazo para apresentação da ART é de 5 (cinco) dias a partir da assinatura do contrato.

6.3.16. Os profissionais indicados pelo licitante para fins de comprovação da capacitação técnico-operacional deverão participar da obra ou serviço objeto da licitação, admitindo-se a substituição por profissionais de experiência equivalente ou superior, desde que aprovada pela Administração. No caso de eventual necessidade de substituição do responsável técnico, deverá ser encaminhada CAT do profissional substituto, preenchendo os mesmos requisitos exigidos neste certame e deverá ser providenciada nova ART.

6.3.17. Todos os materiais a serem empregados nos serviços deverão ser de primeiro uso e devem atender rigorosamente aos padrões especificados e às normas da ABNT, e deverão possuir garantia pelo prazo estabelecido pelo fabricante.

6.3.18. Se julgar necessário, a FISCALIZAÇÃO poderá solicitar à CONTRATADA a apresentação de informação, por escrito, dos locais de origem dos materiais ou de **certificados de ensaios relativos aos mesmos**, comprovando a qualidade dos materiais empregados na execução dos serviços. **Os ensaios e as verificações serão providenciados pela CONTRATADA e executados por laboratórios aprovados pela FISCALIZAÇÃO.**

6.3.19. As cores de quaisquer materiais e pinturas a serem executadas serão definidas ou confirmadas pela FISCALIZAÇÃO no momento oportuno, e de acordo com o projeto e demais especificações.

6.3.20. Se o serviço não for iniciado ou encerrado no prazo previsto, deverá ser justificado à FISCALIZAÇÃO com prazo de antecedência;

6.3.21. Caberá à CONTRATADA todo o planejamento da execução das obras e serviços, nos seus aspectos administrativos e técnicos, conforme programação física especificada da obra, obrigando-se a manter no local das obras:

- Um Livro de Ocorrências de Obra (diário de obra), com folhas numeradas;
- Registro de autorização (ordem de início dos serviços);
- ART (Anotação de responsabilidade técnica);



PREFEITURA MUNICIPAL DE CONSELHEIRO LAFAIETE



GOVERNO DO MUNICÍPIO DE CONSELHEIRO LAFAIETE Secretaria Municipal de Obras e Meio Ambiente

- Todos os projetos, planilhas orçamentárias, cronograma físico-financeiro, memoriais descritivos, especificações e demais documentos.

6.3.22. No Livro de Ocorrência de Obra (diário de obra), mencionado acima, serão lançadas diariamente, pela CONTRATADA, todas as ocorrências da obra, tais como: obras e serviços realizados, entradas e saídas de materiais, anormalidades, chuvas, etc., de modo a haver um completo registro de execução da obra. À FISCALIZAÇÃO compete visitar as ocorrências registradas, emitir pareceres, determinar providências, autorizar serviços, etc.

6.3.23. A CONTRATADA deverá apresentar, parcialmente durante as medições e ao final da obra, relatório sucinto com fotos sobre a execução da obra, à FISCALIZAÇÃO, que os encaminhará ao agente fiscalizador do município, com parecer conclusivo.

6.3.24. A CONTRATADA fornecerá e utilizará equipamentos adequados à obra, de acordo com o objetivo da mesma. O transporte, a guarda e manutenção dos equipamentos e insumos são de sua exclusiva responsabilidade e ônus, e deverão ser realizadas de modo a não interferir, desnecessariamente ou indevidamente, no acesso e/ou uso das vias e bens públicos ou particulares.

6.3.25. Correrá por conta da CONTRATADA ou de seu segurado, a reparação de danos causados a terceiros, em decorrência das obras e serviços.

6.3.26. Correrão por conta da CONTRATADA todas as despesas relativas à proteção, sinalização, tapumes, ensaios de prova de cargas e vigilância das obras e serviços provisórios ou definitivos, até o recebimento definitivo das obras e serviços, pela CONTRATANTE.

6.3.27. Após a conclusão das obras e serviços a CONTRATADA deverá remover todo equipamento utilizado, o material excedente, o escritório de obras, os entulhos e as obras provisórias, entregando os serviços, o local e as áreas contíguas livres e em condições de limpeza e de uso imediato;

6.3.28. A CONTRATADA prestará todos os esclarecimentos solicitados pela FISCALIZAÇÃO e CONTRATANTE, cujas reclamações, orientações e determinações obriga-se a atender pronta e irrestritamente.

6.3.29. Os casos omissos, quando não solucionados de comum acordo, serão resolvidos pela área competente do CONTRATANTE.

6.3.30. A CONTRATADA manterá organizada, limpa e em bom estado de higiene as instalações do canteiro de serviço, especialmente as vias de circulação, passagens e escadarias, refeitórios e alojamentos, coletando e removendo regularmente as sobras de materiais, entulhos e detritos em geral.



PREFEITURA MUNICIPAL DE CONSELHEIRO LAFAIETE



GOVERNO DO MUNICÍPIO DE CONSELHEIRO LAFAIETE Secretaria Municipal de Obras e Meio Ambiente

6.3.31. A CONTRATADA deverá comunicar à FISCALIZAÇÃO, com a devida antecedência necessária, qualquer dúvida ou divergência em projetos e/ou especificações que por ventura possam ocorrer quando da execução dos serviços. Somente com a aprovação da FISCALIZAÇÃO poderão ser executadas alterações nas especificações de projetos. Serão de responsabilidade da empresa CONTRATADA quaisquer prejuízos que venham ocorrer pela execução de serviços não aprovados / autorizados.

6.3.32. Providenciar as ligações das utilidades necessárias à execução dos serviços e obras, como água, esgoto e energia elétrica, bem como responder pelas despesas de consumo até o seu recebimento definitivo.

6.3.33. Os materiais a serem empregados e os serviços a serem executados deverão obedecer rigorosamente:

- **Às normas e especificações constantes dos projetos, memoriais descritivos, termo de referência e demais documentos específicos:**
- **Às normas da ABNT: ANAC: INFRAERO.**
- **Aos regulamentos das empresas concessionárias:**
- **Às prescrições e recomendações dos fabricantes:**
- **Às normas internacionais consagradas, na falta das normas da ABNT:**
- **Às normas regulamentadoras do Ministério do Trabalho:**

6.3.34. Os serviços e a mão de obra deverão ser dimensionados (qualificação e quantificação) de acordo com o cronograma físico-financeiro, apresentando pessoas capacitadas para as diversas disciplinas da execução da obra a fim de atendê-lo e não causar atrasos na execução da mesma:

- A CONTRATADA deverá coordenar todos os funcionários. O encarregado geral e Engenheiro responsável técnico pela obra deverão transmitir o planejamento dos projetos, planilhas e cronograma físico - financeiro às suas equipes, evitando atrasos e desperdícios;
- A CONTRATADA deverá responsabilizar-se pela escolha dos materiais, acabamentos, fornecimento e logística, tornando concretos os planos pré-estabelecidos constantes dos desenhos e plantas, obedecendo-se as especificações, detalhes, memoriais, cronogramas, previsões de prazos e de custos e buscando-se um bom padrão de qualidade nos resultados finais do produto.



PREFEITURA MUNICIPAL DE CONSELHEIRO LAFAIETE



GOVERNO DO MUNICÍPIO DE CONSELHEIRO LAFAIETE Secretaria Municipal de Obras e Meio Ambiente

7. CRITÉRIOS DE RECEBIMENTO DO OBJETO:

7.1. As obras e serviços serão recebidos:

7.1.1. O recebimento provisório dos serviços e obras serão realizados no ato da entrega, mediante protocolo assinado pela FISCALIZAÇÃO, para posterior verificação da conformidade com as especificações constantes deste Termo, do Edital e do Contrato. O recebimento do objeto dar-se-á definitivamente no prazo de **até 60 (sessenta) dias úteis** contados a partir do recebimento provisório, uma vez verificada a execução satisfatória dos serviços, mediante termo de recebimento definitivo, firmado pelo fiscal do contrato.

7.1.2. Havendo rejeição, no todo ou em parte, a CONTRATADA deverá refazê-los no prazo estabelecido dos itens rejeitados.

7.1.3. Na impossibilidade de serem refeitos os itens rejeitados, ou na hipótese de não serem os mesmos executados, o valor respectivo será descontado da importância devida à CONTRATADA, ou executada garantia, sem prejuízo da aplicação das sanções cabíveis.

7.1.4. Em caso de irregularidade não sanada pela CONTRATADA, a CONTRATANTE reduzirá a termo os fatos ocorridos para aplicação de sanções.

8. PROCEDIMENTOS DE GESTÃO E FISCALIZAÇÃO DO CONTRATO:

8.1. O contrato ou instrumento equivalente oriundo desta contratação terá como responsáveis:

8.1.1. GESTOR DO CONTRATO: Cláudio Quirino Custódio, Gestor do contrato, obraslafaiete@outlook.com.br, telefone 31 99239 5582;

8.1.2. SUPERVISÃO (FISCAL) DO CONTRATO: Daniel Henrique dos Santos Garcia, Fiscal do contrato, eng.lafaiete.pmcl@outlook.com.br, telefone 31 99239 5582.

8.2. Compete ao Gestor do Contrato acima identificado exercer a administração do contrato, com atribuições voltadas para o controle das questões documentais da contratação, quais sejam, verificar se os recursos estão sendo empenhados conforme as respectivas dotações orçamentárias, acompanhar o prazo de vigência do contrato, verificar a necessidade e



PREFEITURA MUNICIPAL DE CONSELHEIRO LAFAIETE



GOVERNO DO MUNICÍPIO DE CONSELHEIRO LAFAIETE Secretaria Municipal de Obras e Meio Ambiente

possibilidade da renovação/prorrogação, bem como estudar a viabilidade de realização de reequilíbrio econômico-financeiro e da celebração dos respectivos termos aditivos, etc.

8.3. Compete à FISCALIZAÇÃO exercer a verificação concreta do objeto, devendo o servidor designado verificar a qualidade e procedência da prestação do objeto respectivo, encaminhar informações ao gestor do contrato, atestar documentos fiscais, exercer o relacionamento necessário com a CONTRATADA, dirimir as dúvidas que surgirem no curso da execução do contrato sem ônus por erros de projetos iniciais de responsabilidade da empresa contratada.

9. REALIZAÇÃO DE VISTORIA:

9.1. Para o correto dimensionamento e elaboração de sua proposta, a LICITANTE poderá realizar vistoria no local de execução dos serviços, acompanhado pelo servidor Daniel Garcia designado para esse fim, de **segunda à sexta-feira**, das **07 horas às 14 horas**, devendo o agendamento ser efetuado previamente pelo telefone **31 99239 5582**.

9.2. A visita técnica será **facultativa**. Porém, a Secretaria de Obras e Meio Ambiente indica ser importante essa vistoria.

9.2.1. As empresas que não visitarem os locais de prestação dos serviços não poderão, em hipótese alguma e em nenhum tempo, alegar desconhecimento em relação aos serviços para a elaboração de sua proposta comercial em decorrência de sua ausência na referida visita.

9.2.2. É de responsabilidade da licitante a ocorrência de eventuais prejuízos em virtude de sua omissão na verificação dos locais de prestação dos serviços.

9.3. O prazo para vistoria iniciar-se-á no dia útil seguinte ao da publicação do Edital, estendendo-se até o dia útil anterior à data prevista para abertura da sessão pública.

9.4. Será emitido atestado de Visita Técnica, que deverá compor a documentação de habilitação do proponente.

9.5. O interessado deverá solicitar o Atestado de Visita Técnica devidamente assinado e carimbado pelo representante do Município, não sendo admitidas escusas posteriores de que a emissão do atestado é de responsabilidade do Município.

9.6. Para a vistoria, a licitante, ou o seu representante, deverá estar devidamente identificado e apresentar na ocasião da visita:



PREFEITURA MUNICIPAL DE CONSELHEIRO LAFAIETE



GOVERNO DO MUNICÍPIO DE CONSELHEIRO LAFAIETE Secretaria Municipal de Obras e Meio Ambiente

- Cópia autenticada da última alteração contratual da proponente;
- Carta de Credenciamento ou procuração que confira poderes para realizar a visita técnica;
- Documento de identificação pessoal;

10. DOCUMENTAÇÃO/EQUIPE TÉCNICA:

A CONTRATADA deverá apresentar equipe técnica constituída de forma coerente com a Metodologia apresentada e complexidade da obra, para atendimento no acompanhamento do contrato conforme apresentado:

- Engenheiro civil e/ou arquiteto.

Na avaliação da qualificação da licitante, será levada em consideração a constituição e a experiência da equipe que executará os serviços, sendo que a execução do objeto contratado exige a participação de uma equipe polivalente, com uma larga experiência em engenharia. Os profissionais que compõem a equipe técnica prevista para a execução dos serviços servem como parâmetro para apresentação das propostas pela CONTRATADA. A Proponente poderá alocar outros profissionais que entender necessários, porém a remuneração estará restrita ao estipulado no contrato, sendo que a qualificação desses profissionais deverá atender às exigências necessárias à realização das atividades descritas nos itens anteriores do presente Termo de Referência.

11.1. DAS CONDIÇÕES DE HABILITAÇÃO

11.1.1. Qualificação Técnica:

As empresas deverão apresentar os documentos abaixo relacionados, além dos previstos no edital, sendo comprovação de aptidão para desempenho de atividade pertinente e compatível em características, quantidades e prazos com o objeto da licitação, através da apresentação dos seguintes documentos:

a) Certificado de Registro no Conselho Regional de Engenharia e Agronomia – CREA / Certificado de Arquitetura e Urbanismo - CAU, em vigor, referente à empresa licitante. As empresas que forem sediadas em outra jurisdição e, conseqüentemente, inscritas no CREA/CAU de origem, deverão apresentar, obrigatoriamente, visto junto ao CREA/CAU-MG, apenas como condição para celebração do contrato;



PREFEITURA MUNICIPAL DE CONSELHEIRO LAFAIETE



GOVERNO DO MUNICÍPIO DE CONSELHEIRO LAFAIETE Secretaria Municipal de Obras e Meio Ambiente

b) Declaração indicando qual(is) profissional(is), devidamente registrado(s) no conselho de classe, que será(ão) o(s) responsável(is) técnico(s) pela execução dos serviços, **atentando-se para indicação de profissional(is) para, no mínimo, as UMA especialidade/função, conforme quadro da alínea 'c'**. Estes profissionais também deverão apresentar Certificado de Registro no Conselho Regional de Engenharia e Agronomia – CREA/CAU, em vigor. A declaração de indicação deverá constar, preferencialmente, o cargo que irá ocupar e o nome do profissional, com as respectivas assinaturas dos responsáveis técnicos e representante legal da empresa;

c) Os profissionais de nível superior, indicados na alínea “b”, deverão compor o quadro permanente de pessoal da licitante, na data prevista para a entrega das propostas, e serem detentores de atestados de capacidade técnica, acompanhado de CAT (Certidão de Acervo Técnico), devidamente registrados na entidade profissional competente, que comprove terem os profissionais executado para órgão ou entidade da administração pública direta ou indireta, federal, estadual, municipal ou do Distrito Federal, ou ainda, para empresa privada, serviços semelhantes ao objeto da presente licitação e especificados abaixo, que deverão estar, preferencialmente grifados, para melhor visualização quando da análise pela Comissão, **considerando-se como parcela de maior relevância: obras de construção de cercamento**.

A exigência de qualificação técnica operacional mínima é amplamente justificada devido ao fato de que a adequação do aeródromo neste Município deve seguir padrões e formas de execução estabelecidos pela ANAC – Agência Nacional De Aviação Civil, e pela INFRAERO em seu manual de procedimentos MP - 12.14 (SEA) de 26/08/2009.



PREFEITURA MUNICIPAL DE CONSELHEIRO LAFAIETE



GOVERNO DO MUNICÍPIO DE CONSELHEIRO LAFAIETE Secretaria Municipal de Obras e Meio Ambiente

EQUIPE TÉCNICA – (CAT Qualitativa)

Engenheiro Civil / Arquiteto – Profissional de nível superior em Engenharia Civil e/ou Arquitetura, devidamente habilitado perante o CREA/CAU, com experiência comprovada em atividades **compatíveis com o objeto da licitação**, comprovada por meio de tantos atestados e/ou certidões e/ou declarações quantos forem necessários, e que em pelo menos um deles conste que tenha exercido as funções e serviços requeridos e que envolvam a **construção de cercamentos**.

d) Prova de que os profissionais, designados como Responsáveis Técnicos pertençam ao quadro permanente da empresa licitante, na data prevista para entrega da proposta, entendendo-se como tal, para fins desta licitação, o sócio que comprove seu vínculo por intermédio de contrato social/estatuto social, o administrador ou o diretor, o empregado devidamente registrado em Carteira de Trabalho e Previdência Social, e o prestador de serviços com contrato escrito firmado com o licitante ou com declaração de compromisso de vinculação contratual futura, caso o licitante se sagre vencedor do certame, ou, ainda, mediante assinatura conjunta no Termo de Indicação.

e) Comprovação de visita técnica ou apresentação de declaração, assinada pelo representante legal ou por um dos responsáveis técnicos indicados, de que tem pleno conhecimento das condições de prestação do serviço e que se responsabiliza pela ocorrência de eventuais prejuízos em virtude de sua omissão na verificação dos locais de instalações e execuções das obras e serviços. Trata-se de condição indispensável de participação, considerando-se tal requisito é essencial, para que as licitantes possam conhecer seu ambiente físico, dimensionar os serviços, verificar suas condições técnicas, planejar a execução do objeto desta licitação. A visita será realizada conforme agendamento perante a Secretaria Municipal de Obras e Meio Ambiente, pelo telefone 31 99239 5582. No ato da visita, o Responsável Técnico designado pela licitante deverá apresentar os documentos elencados neste Termo de Referência.

Não serão aceitos atestados emitidos pelo licitante, em seu próprio nome, nem nenhum outro que não tenha se originado de contratação.

No caso de dois ou mais licitantes apresentarem atestados de um mesmo profissional como responsável técnico, como comprovação de qualificação técnica, todos serão inabilitados.

A ausência da apresentação dos documentos acima listados desabilita o candidato a participar do presente certame.



PREFEITURA MUNICIPAL DE CONSELHEIRO LAFAIETE



GOVERNO DO MUNICÍPIO DE CONSELHEIRO LAFAIETE Secretaria Municipal de Obras e Meio Ambiente

Em caso de mudança de profissionais durante a execução do trabalho, a empresa CONTRATADA deverá informar previamente à SUPERVISÃO do município e apresentar técnico de currículo compatível com a execução dos serviços contratados.

Será ainda de responsabilidade integral da equipe técnica indicada, a elaboração dos serviços preliminares, diagnóstico e compatibilização dos serviços do presente Termo de Referência.

11.2. DA CLASSIFICAÇÃO FINAL

A classificação dos licitantes far-se-á em ordem crescente dos preços propostos, sendo declarada vencedora a licitante que der maior desconto.

11.3. DA PROPOSTA COMERCIAL:

11.3.1. A PROPOSTA COMERCIAL deverá ser entregue no ENVELOPE – PROPOSTA COMERCIAL, indevassável e hermeticamente fechado.

11.3.2. A proposta deverá ser apresentada em formulário próprio da licitante, emitida por meio mecânico, sem emendas, rasuras, acréscimos ou entrelinhas, em linguagem clara, objetiva e que não dificulte a exata compreensão do seu enunciado, devendo consignar preço para o dia previsto para a abertura dos envelopes, de acordo com o ato convocatório.

11.3.3. As propostas deverão indicar claramente:

- a) Nome e endereço da licitante, número do CNPJ, número da inscrição estadual e telefone. Serão aceitas como tal as informações no impresso da empresa ou no carimbo, devendo ser complementadas as que faltarem;
- b) Modalidade e número da licitação;
- c) Preço unitário e total, em moeda corrente nacional, para prestação dos serviços especificados em planilha orçamentária, devendo neles estar incluída toda a despesa, tais como: suprimentos, impostos, fretes, seguros e quaisquer outras que incidam ou venham a incidir sobre o objeto licitado;
- d) Validade das propostas, que não poderá ser inferior a 60 (sessenta) dias, a contar da data fixada para entrega dos envelopes. Caso esse prazo não esteja expressamente indicado na Proposta Comercial, o mesmo será considerado como aceito para efeito de julgamento;
- e) Demais elementos exigidos no Termo de Referência e no Edital;
- g) Os preços ofertados não poderão ser superiores aos normalmente praticados pela licitante;



PREFEITURA MUNICIPAL DE CONSELHEIRO LAFAIETE



GOVERNO DO MUNICÍPIO DE CONSELHEIRO LAFAIETE Secretaria Municipal de Obras e Meio Ambiente

h) Será desclassificada a proposta que exija faturamento mínimo.

11.3.4. Não serão aceitas propostas que apresentem vantagens não previstas neste Termo de Referência e no Edital de Licitação, ou ainda, aquelas que ofereçam preços ou vantagens baseadas em ofertas de outras licitantes.

12. GARANTIA DE EXECUÇÃO DOS SERVIÇOS

12.1 A CONTRATADA deverá comprometer-se a prestar a garantia mínima de 05 (cinco) anos, ou conforme estabelecido em lei, pela execução dos serviços.

12.2. O início do período de garantia dos serviços dar-se-á na data de emissão do Termo de Recebimento Definitivo dos serviços.

12.3. A CONTRATADA será responsável por efetuar a qualquer tempo, dentro do prazo de garantia, e sem ônus para a CONTRATANTE, a substituição dos serviços objetos deste Termo de Referência, quando os mesmos apresentarem divergência em relação às especificações exigidas;

12.4. A substituição dos serviços, caso seja necessária, deverá ser efetivada em até 5 (cinco) dias úteis, salvo justificativa para aumento do prazo, contados da comunicação realizada pela CONTRATANTE;

12.5. A correspondência eletrônica (e-mail) também será considerada instrumento para cumprimento das rotinas de abertura de chamado previstas nesta cláusula;

12.6. Será exigido garantia do contrato conforme lei n° 8666/93.

13. GARANTIA CONTRATUAL

A contratada deverá prestar garantia de contrato no percentual de 5% (cinco por cento) do valor do contrato, tendo seu valor atualizado nas mesmas condições, nos termos do art. 56 da Lei n. 8.666/93.

14. OBRIGAÇÃO DAS PARTES:

14.1. OBRIGAÇÕES DA CONTRATADA:

14.1.1. Executar os serviços conforme especificações do Termo de Referência e de sua proposta, com os recursos necessários ao perfeito cumprimento das cláusulas contratuais.

14.1.2. Reparar, corrigir, remover, reconstruir ou substituir, às suas expensas, no total ou em parte, no prazo máximo de **05 (cinco) dias**, os itens efetuados em que se verificarem vícios, defeitos ou incorreções resultantes da execução ou dos materiais empregados, a critério da Administração.

14.1.3. Fornecer os materiais e equipamentos, ferramentas e utensílios necessários, na qualidade e quantidade, nos termos de sua proposta.



PREFEITURA MUNICIPAL DE CONSELHEIRO LAFAIETE



GOVERNO DO MUNICÍPIO DE CONSELHEIRO LAFAIETE Secretaria Municipal de Obras e Meio Ambiente

14.1.4. Arcar com a responsabilidade civil por todos e quaisquer danos materiais e morais causados pela ação ou omissão de seus empregados, trabalhadores, prepostos ou representantes, dolosa ou culposamente, ao Município ou a terceiros.

14.1.5. Utilizar empregados habilitados e com conhecimentos básicos dos serviços a serem executados, de conformidade com as normas e determinações em vigor.

14.1.6. Apresentar à FISCALIZAÇÃO, quando for o caso, a relação nominal dos empregados que participarão da obra, os quais devem estar devidamente identificados por meio de crachá.

14.1.7. Responsabilizar-se por todas as obrigações trabalhistas, sociais, previdenciárias, tributárias e as demais previstas na legislação específica, cuja inadimplência não transfere responsabilidade à Administração.

14.1.8. Instruir seus empregados quanto à necessidade de acatar as orientações da Administração, inclusive quanto ao cumprimento das Normas Internas, quando for o caso.

14.1.9. Relatar à Administração toda e qualquer irregularidade verificada no decorrer da prestação dos serviços.

14.1.10. Não permitir a utilização do trabalho de menor.

14.1.11. Manter durante toda a vigência do contrato, em compatibilidade com as obrigações assumidas, todas as condições de habilitação e qualificação exigidas na licitação.

14.1.12. Arcar com o ônus decorrente de eventual equívoco no dimensionamento dos quantitativos de sua proposta, inclusive quanto aos custos variáveis decorrentes de fatores futuros e incertos, devendo complementá-los, caso o previsto inicialmente em sua proposta não seja satisfatório para o atendimento ao objeto da licitação, exceto quando ocorrer algum dos eventos arrolados nos incisos do § 1º do art. 57 da Lei Nº 8.666, de 1993.

14.1.13. Providenciar junto ao CREA as Anotações de Responsabilidade Técnica – ART, referentes ao objeto do contrato.

14.1.14. Estudar todos os elementos de projeto de forma minuciosa, antes e durante a execução dos serviços e obras, devendo informar à FISCALIZAÇÃO sobre qualquer eventual incoerência, falha ou omissão que for constatada.

14.1.15. Executar os serviços e obras em conformidade com desenhos, memoriais, especificações e demais elementos de projeto, bem como com as informações e instruções emanadas pela FISCALIZAÇÃO da CONTRATANTE.

14.1.16. Manter durante a execução do contrato em compatibilidade com as obrigações por ele assumidas todas as condições de habilitação exigidas na licitação.



PREFEITURA MUNICIPAL DE CONSELHEIRO LAFAIETE



GOVERNO DO MUNICÍPIO DE CONSELHEIRO LAFAIETE Secretaria Municipal de Obras e Meio Ambiente

14.1.17. Facilitar, por todos os meios ao seu alcance, a ampla ação da FISCALIZAÇÃO, permitindo o acesso aos serviços e obras em execução, bem como atendendo prontamente às solicitações e/ou esclarecimentos que lhe forem efetuados.

14.1.18. Responder diretamente por todas e quaisquer perdas e danos causados em bens ou pessoas, inclusive em propriedades vizinhas, decorrentes de omissões e atos praticados por seus funcionários e prepostos, fornecedores e subcontratadas, bem como originados de infrações ou inobservância de leis, decretos, regulamentos, portarias e posturas oficiais em vigor, devendo indenizar o CONTRATANTE por quaisquer pagamentos que seja obrigado a fazer a esse título, incluindo multas, correções monetárias e acréscimos de mora.

14.1.19. Retirar das obras qualquer pessoa que esteja perturbando os trabalhos do contratado e/ou da FISCALIZAÇÃO.

14.1.20. Assegurar durante a execução das obras, a proteção e conservação dos serviços executados, bem como, fazer a sinalização e manter a vigilância necessária à segurança de pessoas e dos bens móveis e imóveis, de forma a controlar a entrada e saída de materiais, máquinas, equipamentos e pessoas, bem como manter a ordem e disciplina em todas as dependências do canteiro de serviço.

14.1.21. Manter no local dos serviços e obras instalações, funcionários e equipamentos em número, qualificação e especificação adequados ao cumprimento do contrato.

14.1.22. Providenciar para que os materiais, mão-de-obra e demais suprimentos estejam em tempo hábil nos locais de execução, de modo a satisfazer as necessidades previstas no cronograma e plano de execução dos serviços e obras objeto do contrato.

14.1.23. Responder pelos encargos trabalhistas, previdenciários, fiscais, comerciais ou qualquer outro não previsto neste Edital, resultante da execução do contrato, responsabilizando-se pelo fiel cumprimento de todas as disposições e acordos relativos à legislação social e trabalhista em vigor, particularmente no que se refere ao pessoal alocado nos serviços e obras objeto do contrato.

14.1.24. Atender às normas e portarias sobre segurança e saúde no trabalho e providenciar os seguros exigidos em lei, na condição de única e responsável por acidentes e danos que eventualmente causar a pessoas físicas e jurídicas direta ou indiretamente envolvidas nos serviços e obras objeto do contrato.

14.1.25. Reparar, corrigir, remover, reconstruir ou substituir, no prazo estabelecido pela FISCALIZAÇÃO, às suas expensas, no total ou em parte, o objeto do contrato em que se verificarem vícios, defeitos ou incorreções resultantes da execução ou dos materiais empregados.



PREFEITURA MUNICIPAL DE CONSELHEIRO LAFAIETE



GOVERNO DO MUNICÍPIO DE CONSELHEIRO LAFAIETE Secretaria Municipal de Obras e Meio Ambiente

14.1.26. Caberá também a CONTRATADA responder, durante 5 (cinco) anos após o Recebimento Definitivo dos serviços e obras, por sua qualidade e segurança, devendo efetuar a reparação de quaisquer falhas, vícios, defeitos ou imperfeições que se apresentem nesse período, independentemente de qualquer pagamento do CONTRATANTE.

14.1.27. É condição indispensável a apresentação da matrícula CNO, PCMSO, PGR e PCMAT para a autorização do início dos serviços.

14.1.28. É condição indispensável para liberação da garantia a apresentação da certidão de baixa da matrícula CNO da obra e apresentação da CND respectiva.

14.1.29. REALIZAR E APRESENTAR LAUDOS DE TODOS OS ENSAIOS LABORATORIAIS ESTRUTURAIIS EXECUTADOS CONFORME AS NORMAS REGULAMENTADORAS NBR 6118 E NBR 5738 PARA A RESISTÊNCIA DO CONCRETO APLICADO IN-LOCO.

14.2. OBRIGAÇÕES DA CONTRATANTE:

14.2.1. Proporcionar todas as condições para que a CONTRATADA possa desempenhar seus serviços de acordo com as determinações do Contrato, do Edital e seus Anexos, especialmente do Termo de Referência.

14.2.2. Exigir o cumprimento de todas as obrigações assumidas pela CONTRATADA, de acordo com as cláusulas contratuais e os termos de sua proposta.

14.2.3. Exercer o acompanhamento e a FISCALIZAÇÃO dos serviços, por servidor especialmente designado, anotando em registro próprio as falhas detectadas, indicando dia, mês e ano, bem como o nome dos empregados eventualmente envolvidos, para adoção das providências cabíveis.

14.2.4. Notificar a CONTRATADA por escrito da ocorrência de eventuais imperfeições no curso da execução dos serviços, fixando prazo para a sua correção.

14.2.5. Pagar à CONTRATADA o valor resultante da prestação do serviço, na forma do contrato.

14.2.6. Zelar para que durante toda a vigência do contrato sejam mantidas, em compatibilidade com as obrigações assumidas pela CONTRATADA, todas as condições de habilitação e qualificação exigidas na licitação.

15. DA SUBCONTRATAÇÃO:



PREFEITURA MUNICIPAL DE CONSELHEIRO LAFAIETE



GOVERNO DO MUNICÍPIO DE CONSELHEIRO LAFAIETE Secretaria Municipal de Obras e Meio Ambiente

15.1. A CONTRATADA, na execução do contrato, sem prejuízo das responsabilidades contratuais e legais, poderá subcontratar parcialmente o objeto, nas seguintes condições:

15.1.2. Em qualquer hipótese de subcontratação, permanece a responsabilidade integral da CONTRATADA pela perfeita execução contratual, cabendo-lhe realizar a supervisão e coordenação das atividades da subcontratada, bem como responder perante a CONTRATANTE pelo rigoroso cumprimento das obrigações contratuais correspondentes ao objeto da subcontratação.

15.1.3. As empresas a serem subcontratadas deverão ser indicadas e qualificadas pela empresa CONTRATADA, com a descrição dos bens e serviços a serem fornecidos e seus respectivos valores.

15.1.4. A empresa e/ou pessoa física CONTRATADA é responsável pelos danos causados pela subcontratada à Administração ou a terceiros na execução do objeto subcontratado.

15.1.5. A empresa CONTRATADA compromete-se a substituir imediatamente a empresa subcontratada, na hipótese de extinção da subcontratação, sob pena de aplicação das sanções previstas no edital e seus anexos.

16. CONDIÇÕES E FORMA DE PAGAMENTO:

16.1. O pagamento será efetuado por processamento eletrônico, a crédito do beneficiário em conta bancária no prazo em até **30 (trinta)** dias do mês subsequente da data do recebimento da (s) Nota (s) Fiscal (is), devidamente conferidos e aprovados pelo CONTRATANTE:

16.1.1. O pagamento da Nota Fiscal fica vinculado a prévia conferência pelo fiscal do contrato;

16.1.2. As Notas Fiscais ou documentos que a acompanharem para fins de pagamento que apresentarem incorreções serão devolvidos à CONTRATADA e o prazo para o pagamento passará a correr a partir da data da reapresentação dos documentos, considerados válidos pelo CONTRATANTE;

16.1.3. Nas Notas Fiscais deverão vir os dados bancários completos da CONTRATADA, sob pena de não realização do pagamento até a informação dos mesmos, de obrigação da CONTRATADA;

16.2. Para que os pagamentos possam ser efetuados, a CONTRATADA deverá apresentar, junto a nota fiscal de produtos/serviços, a seguinte documentação:

- I - Documentos comprobatórios da regularidade fiscal e regularidade trabalhista do edital;
- II - Termo de Medição ou Relatório de Prestação de Serviços, devidamente atestado e aprovado pelo Fiscal do Contrato e pelo Secretário requisitante;



PREFEITURA MUNICIPAL DE CONSELHEIRO LAFAIETE



GOVERNO DO MUNICÍPIO DE CONSELHEIRO LAFAIETE Secretaria Municipal de Obras e Meio Ambiente

III – Registro fotográfico;

IV - Cópias autenticadas, da Guia de Recolhimento Previdência Social (GRPS), e da Guia de Recolhimento do Fundo de Garantia (GRF/GFIP) quitada (s), específica (s), vinculada (s) a prestação de serviços em questão, bem como os comprovantes de regularidade com o Instituto Nacional de Seguridade Social (INSS), com o Fundo de Garantia do Tempo de Serviço (FGTS), e com o Ministério do Trabalho e Emprego (CNDT), Certidões Negativas de Débito, Federal, Estadual e Municipal, correspondentes a última nota fiscal ou fatura paga pela Administração;

16.3. Sobre o valor devido ao contratado, a Administração efetuará as retenções tributárias cabíveis;

16.4. Quanto ao ISSQN, será observado o disposto legislação municipal aplicável;

16.5. É vedado ao Contratado transferir a terceiros os direitos ou créditos decorrentes do contrato;

16.6. Os serviços serão medidos e pagos pelos serviços efetivamente prestados de forma satisfatória, de acordo com as orientações da FISCALIZAÇÃO e com estas especificações, sendo que os pagamentos observarão os preços dos itens, de acordo com as planilhas de composição de custos e formação de preços apresentadas junto com a proposta;

16.7. Após aprovada a medição pela FISCALIZAÇÃO, e ratificada pela SUPERVISÃO do Município, poderá a CONTRATADA emitir e apresentar a respectiva nota fiscal, devidamente acompanhada dos demais documentos pertinentes, conforme relação constante do item **16.2**, para que a CONTRATANTE possa efetuar o pagamento, nos termos do edital e do contrato.

17. PRAZO DE VIGÊNCIA DO CONTRATO:

O prazo do contrato decorrente da licitação será de 210 (DUZENTOS E DEZ DIAS) dias corridos, contados da sua assinatura, este prazo contempla toda a mobilização e execução da obra, podendo ser prorrogado nas hipóteses elencadas no parágrafo primeiro do artigo 57 da Lei nº 8.666, de 1993.

18. DECLARAÇÃO DO ORDENADOR DE DESPESAS

O Secretário Municipal de Obras e Meio Ambiente Cláudio Quirino Custódio, enquanto ordenador de despesa, declara para fins do disposto na Lei de Responsabilidade Fiscal - LRF Nº 101/2000, que a despesa que se pretende realizar tem adequação orçamentária e



PREFEITURA MUNICIPAL DE CONSELHEIRO LAFAIETE



GOVERNO DO MUNICÍPIO DE CONSELHEIRO LAFAIETE Secretaria Municipal de Obras e Meio Ambiente

financeira com a lei orçamentária anual (LOA) e compatibilidade com o plano plurianual (PPA) e com a lei de diretrizes orçamentárias (LDO), conforme art. 16, inciso II, §§ 1º e 4º da Lei de Responsabilidade Fiscal.

19. SANÇÕES ADMINISTRATIVAS

O contratado que cometer infração administrativa nos termos da Lei nº 8.666/1993, estará sujeito às penalidades previstas nas referidas legislações, e em edital de licitação e as previstas em contrato.

20. REGIME DE EXECUÇÃO

Empreitada por preço unitário.

21. LOCALIZAÇÃO E COORDENADAS GEOGRÁFICAS

Aeródromo das Bandeirinhas - SNKF

Rod. Pres. Juscelino Kubitschek - Conselheiro Lafaiete, MG, 36400-000

-20.735634° ; -43.797770°

22. OUTRAS CONSIDERAÇÕES

A critério da CONTRATANTE poderá ser solicitado à CONTRATADA, apresentações do andamento e dos resultados obtidos nas diferentes atividades e etapas. Em todos os trabalhos de natureza técnica, compreendidos nos serviços, deverão ser adotadas, prioritariamente, as normas técnicas vigentes da concessionária local, ANAC e caso estas não existam, serão utilizadas as normas da Associação Brasileira de Normas Técnicas – ABNT. Onde essas normas forem omissas ou incompletas, poderão ser adotadas normas de outras entidades brasileiras ou de origem estrangeira, sendo que, em qualquer hipótese, tais normas estarão sujeitas à aceitação da Prefeitura de Conselheiro Lafaiete antes de sua adoção.

As diretrizes de execução, quando não mencionadas neste documento e nos projetos em anexo, deverão estar de acordo com o MANUAL DE PROCEDIMENTOS DA INFRAERO DE AGOSTO DE 2009 QUE DEFINE A METODOLOGIA DE BARREIRAS PATRIMONIAIS / PERIMETRAIS DE SEGURANÇA: ITEM 12.4 – ALAMBRADO COM MOIRÕES DE CONCRETO E TELA GALVANIZADA.



PREFEITURA MUNICIPAL DE CONSELHEIRO LAFAIETE



GOVERNO DO MUNICÍPIO DE CONSELHEIRO LAFAIETE
Secretaria Municipal de Obras e Meio Ambiente

23. ANEXOS

I – Projeto Básico, memorial descritivo, planilha orçamentária e composições, cronograma físico-financeiro.

Conselheiro Lafaiete, 06 de OUTUBRO de 2023.

Cláudio Quirino Custódio
Secretário Municipal de Obras e Meio Ambiente

Daniel Garcia
Fiscal da Obra



PREFEITURA MUNICIPAL DE CONSELHEIRO LAFAIETE



ANUÊNCIA Nº 287/2023/GTEA/GCOP/SIA

- No uso da atribuição que me confere o Art. 6º, inciso II da Portaria Nº 10.700/SIA, de 09 de março de 2023, e com base na análise contida no Parecer nº 310/2023/OBRAS/GTEA/GCOP/SIA (nº SEI! 8606425), decido pela anuência da execução dos **serviços de recapeamento da pista de pouso e decolagem, pista de táxi e pátio de aeronaves e execução de nova sinalização horizontal; instalação de nova cerca operacional e de placas de aviso de alerta em toda a sua extensão; instalação de novo indicador de direção de vento (biruta) do Aeródromo Público das Bandeirinhas - Conselheiro Lafaiete / MG - SNKF**, no período de **08/07/2023 a 15/12/2023**, conforme processo administrativo nº 00058.008497/2023-43.
- Em atendimento ao item 153.229 do RBAC nº 153, comunico que está aceita a informação sobre obras ou serviços de manutenção enviada à ANAC por meio de Requerimento.
- Em atenção à Instrução do Comando da Aeronáutica (ICA) 53-4 vigente, a presente Anuência presta-se a solicitar a divulgação de informação aeronáutica detalhada no(s) quadro(s) a seguir a fim de dar conhecimento aos aeronavegantes:

Quadro 1

SNKF - das Bandeirinhas - Conselheiro Lafaiete / MG - Aeródromo CLASSE I						
AERÓDROMO						
Identificação do AD	SNKF					
Tipo de intervenção	Obra					
Ação de intervenção	Fechamento total - Fechamento de toda a extensão					
Período do serviço	Data de início:	08/07/2023	11:00	Data de fim:	15/12/2023	21:00
Horários	Diariamente, das 11:00 UTC às 21:00 UTC					
Descrição do serviço	Recapamento da pista de pouso e decolagem, pista de táxi e pátio de aeronaves e execução de nova sinalização horizontal; instalação de nova cerca operacional e de placas de aviso de alerta em toda a sua extensão; instalação de novo indicador de direção de vento (biruta)					
SDIA* (texto sugerido)	Aeródromo fechado devido obras					
Observações						

- Esclareço que esta Anuência não se caracteriza como uma aprovação de projeto que porventura possa acarretar em alteração cadastral do aeródromo. Destaco aqui a observância e o atendimento aos requisitos do RBAC nº 154 como responsabilidade do operador aeroportuário para eventual solicitação de homologação de nova infraestrutura no aeródromo, assim como, quando necessárias, a apresentação da Deliberação Favorável do Comando da Aeronáutica e ART de execução, caso não tenham sido enviadas.

*SDIA - Solicitação de Divulgação de Informações Aeronáuticas



Documento assinado eletronicamente por **Lucas Bernardino Travagin, Gerente Técnico de Engenharia Aeroportuária**, em 15/05/2023, às 09:15, conforme horário oficial de Brasília, com fundamento no art. 4º, do [Decreto nº 10.543, de 13 de novembro de 2020](#).



A autenticidade deste documento pode ser conferida no site <https://sei.anac.gov.br/sei/autenticidade>, informando o código verificador **8606426** e o código CRC **FAAB761D**.



PREFEITURA MUNICIPAL DE CONSELHEIRO LAFAIETE

MEMORIAL DESCRITIVO



GOVERNO DO MUNICÍPIO DE CONSELHEIRO LAFAIETE
Secretaria Municipal de Obras e Meio Ambiente

MEMORIAL TÉCNICO DESCRITIVO



**CONTRATAÇÃO DE EMPRESA ESPECIALIZADA PARA PRESTAÇÃO DE
SERVIÇOS TÉCNICOS DE CERCAMENTO COM MOURÕES DE CONCRETO
CURVO E TELA GALVANIZADA NO AERÓDROMO DAS BANDEIRINHAS**

OUTUBRO DE 2023



PREFEITURA MUNICIPAL DE CONSELHEIRO LAFAIETE



GOVERNO DO MUNICÍPIO DE CONSELHEIRO LAFAIETE Secretaria Municipal de Obras e Meio Ambiente

1. INTRODUÇÃO

O presente memorial descritivo apresenta a descrição das obras a serem realizadas no aeródromo das Bandeirinhas em Conselheiro Lafaiete. Serão aqui descritas as especificações técnicas relevantes para execução dos serviços sob os aspectos conceituais e construtivos.

O cumprimento do especificado será de responsabilidade e também custeado diretamente pela empresa reconhecida contratualmente como executante da obra, sendo o acompanhamento executivo realizado pelo(s) representante(s) indicado(s) pela Prefeitura Municipal de Conselheiro Lafaiete.

A **CONTRATADA**, antes do início de qualquer uma das atividades relacionadas com a obra deve ter, obrigatoriamente, conhecimento total e perfeito de todo o projeto básico com respectivo memorial descritivo e/ou especificações técnicas, deste caderno de especificações e das condições locais onde serão executadas as obras, para poder desenvolver o projeto executivo que norteará a construção.

Prazo de execução dos serviços será de 6 (seis) meses, prorrogáveis por mais 2 (dois) meses, contados a partir da emissão da Ordem de serviço, sem aditivos de administração local.

1.1. CONSIDERAÇÕES GERAIS

Toda e qualquer modificação, alteração ou aumento de serviços, ainda que justificada por qualquer uma das partes, deverá ser discutida com a fiscalização com antecedência mínima de 10 (dez) dias sobre a data prevista no cronograma contratual.

Não será atendida qualquer pretensão da **CONTRATADA** na hipótese de desobediência ao determinado supra. Toda implementação de mão de obra e seus custos serão de responsabilidade exclusiva da empresa vendedora do certame e contratada.

1.2. INSTALAÇÃO, MOBILIZAÇÃO E DESMOBILIZAÇÃO DE EQUIPES E EQUIPAMENTOS.

Quanto à mobilização, a **CONTRATADA** deverá iniciar a execução do serviço 5 (CINCO) dias após a liberação da Ordem de Serviço, e em obediência ao cronograma físico-financeiro. A mobilização compreenderá o transporte de máquinas, equipamentos, pessoal e instalações provisórias necessárias para a perfeita execução das obras. A desmobilização compreenderá a retirada das máquinas e dos equipamentos da obra e o deslocamento dos empregados da **CONTRATADA**. A medição deste serviço será por unidade.

A **CONTRATADA** deverá prover a mobilização de equipamentos, instalações e mão de obra em quantidades suficientes para a execução da obra nos prazos determinados e com a qualidade e segurança adequadas. Serão abertas duas frentes de serviço para o cercamento.

Os equipamentos mobilizados deverão dispor de condições mecânicas, capacidade e número de unidades que permitam executar os serviços previstos, nos prazos previstos com segurança e qualidade requerida.



PREFEITURA MUNICIPAL DE CONSELHEIRO LAFAIETE



GOVERNO DO MUNICÍPIO DE CONSELHEIRO LAFAIETE Secretaria Municipal de Obras e Meio Ambiente

A **FISCALIZAÇÃO** poderá exigir a substituição de qualquer equipamento e/ou instalação que não desempenhe sua função em condições operacionais seguras, como também ordenar a inclusão de outros equipamentos que entender necessários, a fim de assegurar a qualidade e o prazo de execução da obra.

2. SERVIÇOS PRELIMINARES

2.1. *FORNECIMENTO E COLOCAÇÃO DE PLACA DE OBRA EM CHAPA GALVANIZADA ADESIVADA, DIMENSÕES 3,00 X 1,50 M, AFIXADA COM REBITES 4,8X40MM, EM ESTRUTURA METÁLICA DE METALON 20X20MM, ESP. 1,25MM, INCLUSIVE SUPORTE EM EUCALIPTO AUTOCLAVADO PINTADO COM TINTA PVA DUAS (2) DEMÃOS, INCLUSIVE MANUTENÇÃO DURANTE A OBRA E RETIRADA AO TÉRMINO.*

A placa de identificação da **CONTRATADA** seguirá padrão estabelecido pela Prefeitura Municipal de Conselheiro Lafaiete e seu posicionamento no local de execução dos serviços ficará a cargo da Fiscalização de Secretaria Municipal de Obras e Meio Ambiente.

A **CONTRATADA** é responsável pela manutenção geral da placa na ocorrência de algum dano e também de sua remoção ao término dos serviços.

2.1.1. CRITÉRIOS DE MEDIÇÃO E PAGAMENTO

O serviço deste subitem será medido e pago conforme a respectiva unidade referenciada em planilha orçamentária, sendo que, o referido pagamento só será efetivado após o serviço devidamente executado for aceito pela **FISCALIZAÇÃO**.

2.2. ADMINISTRAÇÃO LOCAL DE OBRA.

O serviço se dá através de custos com materiais de escritório, consumos de água, telefone e luz. Também os serviços de um engenheiro que irá acompanhar a obra, mestre de obras, técnico de segurança do trabalho e vigia.

Este item será pago de acordo com a porcentagem executada em cada mês.

2.2.1. CRITÉRIOS DE MEDIÇÃO E PAGAMENTO

A medição deste serviço deve ser realizada com a verificação da presença diária dos profissionais, conforme composição de custos do item.

3. SERVIÇOS A SEREM EXECUTADOS:



PREFEITURA MUNICIPAL DE CONSELHEIRO LAFAIETE



GOVERNO DO MUNICÍPIO DE CONSELHEIRO LAFAIETE
Secretaria Municipal de Obras e Meio Ambiente

3.1 DEMOLIÇÕES, AFASTAMENTOS E RETIRADAS:

A cerca antiga que existe no local deverá ser totalmente demolida e seus insumos degradados retirados através de caçambas, conforme planilha orçamentária e memorial de cálculo.

3.2 ESCAVAÇÃO MANUAL E FÔRMAS:

Para a execução das formas e posterior concretagem será necessário a abertura de valas com **10 centímetros** a mais de cada lado, permitindo dentro da prática da boa engenharia, enformamento de qualidade e resistente. Posteriormente a desforma deverá aterrar os vazios, conforme planilha orçamentária e memorial de cálculo.

3.3 BLOCOS DE COROAMENTO E BALDRAME

As dimensões finais dos blocos de coroamento e baldrame de amarração encontra-se no projeto básico Folha 01. Deverá ser usado concreto 20 MPa com apresentação de **ensaio laboratorial** garantindo a resistência final. Deverá ser aberto duas frentes de serviço para a execução do cercamento dentro do prazo programado.

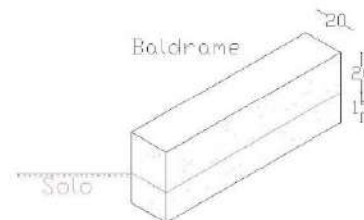

3.4 PILARES DE SUSTENTAÇÃO EM MOURÕES DE CONCRETO

Conforme Manual de Procedimentos da INFRAERO que abrange as barreiras patrimoniais/perimetrais e de segurança da Diretoria de Operações e Superintendência de segurança aeroportuária (DOSA). Deverá aplicar mourões esticadores (15 cm com escoras) em todas as mudanças de direções e a cada 30 metros de cerca, sempre que necessário.



PREFEITURA MUNICIPAL DE CONSELHEIRO LAFAIETE



GOVERNO DO MUNICÍPIO DE CONSELHEIRO LAFAIETE Secretaria Municipal de Obras e Meio Ambiente

3.5 CERCA EM TELA DE ARAME GALVANIZADA

Conforme planilha orçamentária deverá ser executado cercamento com as bitolas designadas. Na parte inferior, no encontro com o concreto, engastar a TELA, ou seja, concretar com 5 centímetros de cerca dentro do BALDRAME, conforme projeto básico. Planilha orçamentária abrangendo duas frentes de serviço.

3.5 FIOS DE ARAME FARPADO E ARAME TENSOR GALVANIZADO

Deverá ser traçado três fios de arame (centro e limite superior e inferior) com bitola de projeto e três fios de arame farpado na curva do mourão de concreto por todo o perímetro cercado.

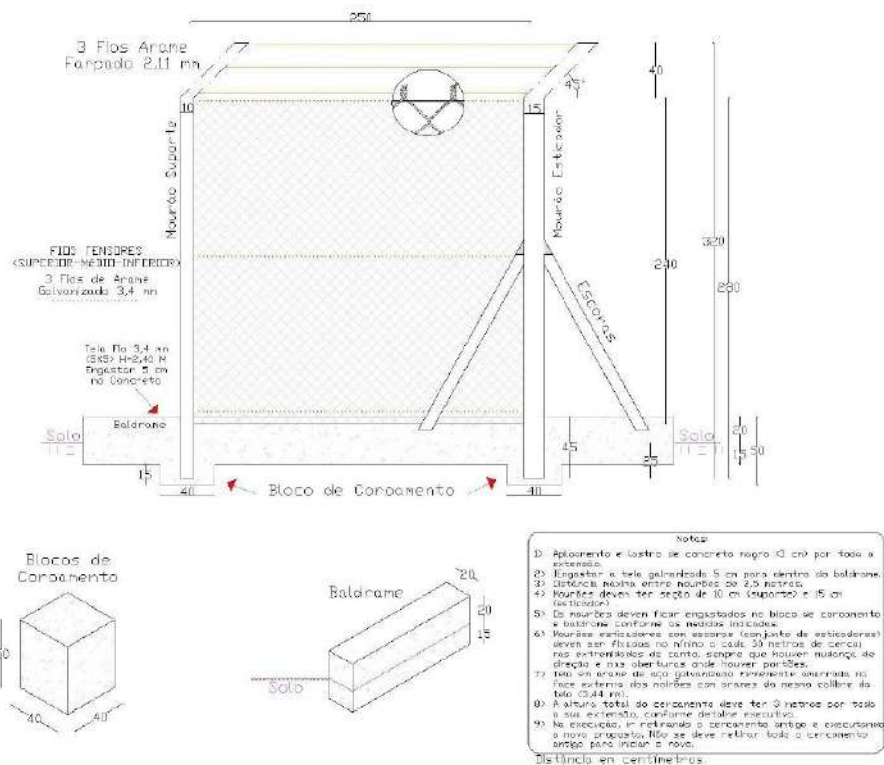

Rua Coronel Albino, nº 160, Fonte Grande, CEP: 36.405 – 018 / Conselheiro Lafaiete – MG
Fone: (31) 99239 5582 / engenhariapmcl@outlook.com



3.5.1 IMAGENS DE REFERÊNCIA

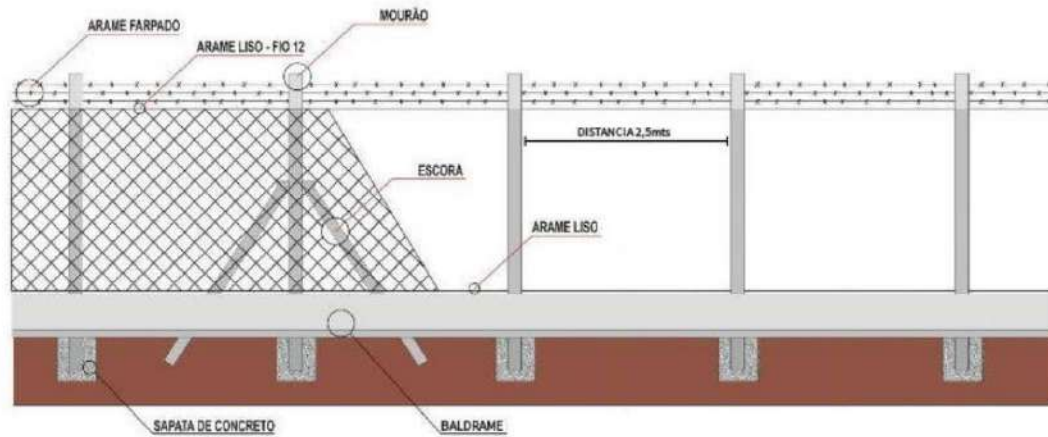



PREFEITURA MUNICIPAL DE CONSELHEIRO LAFAIETE

PLANILHA ORÇAMENTÁRIA

PREFEITURA MUNICIPAL DE CONSELHEIRO LAFAIETE										
PLANILHA ORÇAMENTÁRIA DE CUSTOS										
PREFEITURA:	PREFEITURA MUNICIPAL DE CONSELHEIRO LAFAIETE							TELEFONE:	(31) 99239 5001	
SECRETARIA:	SECRETARIA DE DESENVOLVIMENTO ECONÔMICO							FORMULÁRIO:		
OBRA:	CERCAMENTO DO AERÓDROMO DAS BANDEIRINHAS DE ACORDO COM MANUAL DE PROCEDIMENTOS INFRAERO - MP12.14 (SEA) - RBAC's							DATA:	24/10/2023	
LOCAL:	AERÓDROMO BANDEIRINHAS							REVISÃO:		
REFERÊNCIA:	SINAPI 05/2023 - SETOP 04/2023							FORMA DE EXECUÇÃO		
RESPONSÁVEL:	SECRETARIA MUNICIPAL DE DESENVOLVIMENTO ECONÔMICO							()	DIRETA	
						25,00	1,25	(X)	INDIRETA	
ITEM	REFERENCIA	CÓDIGO	DESCRIÇÃO DO ITEM	UNIDADE	QUANTIDADE	CUSTO				
						UNITÁRIO	UNITÁRIO COM BDI	TOTAL COM BDI		
SERVIÇOS PRELIMINARES										
1.1	SETOP	ED-20427	FORNECIMENTO E COLOCAÇÃO DE PLACA DE OBRA EM CHAPA GALVANIZADA #26, ESP. 0,45MM, DIMENSÃO (3X1,5)M. PLOTADA COM ADESIVO VINILICO, AFIXADA COM REBITES 4,8X40MM, EM ESTRUTURA METÁLICA DE METALON 20X20MM, ESP. 1,25MM, INCLUSIVE SUPORTE EM EUCALIPTO AUTOCLAVADO PINTADO COM TINTA PVA DUAS (2) DEMÃOS	UN	1,00	R\$ 1.429,69	R\$ 1.787,11	R\$	1.787,11	
1.2	SETOP	ED-16350	LOCAÇÃO DE CONTAINER COM ISOLAMENTO TÉRMICO, TIPO 3, PARA DEPÓSITO FERRAMENTARIA DE OBRA, COM MEDIDAS REFERENCIAIS DE (8) METROS COMPRIMENTO, (2,3) METROS LARGURA E (2,5) METROS ALTURA ÚTIL INTERNA, INCLUSIVE LIGAÇÕES ELÉTRICAS INTERNAS, EXCLUSIVE MOBILIZAÇÃO/DESMOBILIZAÇÃO E LIGAÇÕES PROVISÓRIAS EXTERNAS	MÊS	6,00	R\$ 750,27	R\$ 937,84	R\$	5.627,03	
1.3	SETOP	ED-16358	LIGAÇÕES PROVISÓRIAS PARA CONTAINER TIPO 3 (CORRESPONDENTE AO CÓDIGO ED-16350)	UN	1,00	R\$ 326,05	R\$ 407,56	R\$	407,56	
1.4	SETOP	ED-50155	LOCAÇÃO DE BANHEIRO OLÍMPICO, DIMENSÃO (110X120X230)CM, LINHA PADRÃO, CONTENDO UMA (1) PLATIFERIZADOR DE MÃOS, INCLUSIVE MANUTENÇÃO E MOBILIZAÇÃO/DESMOBILIZAÇÃO	MÊS	6,00	R\$ 836,40	R\$ 1.045,50	R\$	6.273,00	
1.5	SETOP	ED-50137	MOBILIZAÇÃO E DESMOBILIZAÇÃO DE CONTAINER, INCLUSIVE CARGA, DESCARGA E TRANSPORTE EM CAMINHÃO CARROCERIA COM GUINDAUTO (MUNCK), EXCLUSIVE LOCAÇÃO DO CONTAINER	UN	1,00	R\$ 1.431,98	R\$ 1.789,98	R\$	1.789,98	
						TOTAL SUB-ITEM		R\$	15.884,68	
DEMOLIÇÕES, AFASTAMENTO E RETIRADAS										
2.1	SETOP	RO-41291	REMOÇÃO DE CERCA	M	1485,00	R\$ 8,22	R\$ 10,23	R\$	15.258,36	
2.2	SETOP	ED-51134	TRANSPORTE DE MATERIAL DE QUALQUER NATUREZA COM CARRHÃO DE MÃO, COM DISTÂNCIAS MAIORES QUE 50M E MENORES OU IGUAIS A 100M, INCLUSIVE CARGA/DESCARGA	M3	80,00	R\$ 35,21	R\$ 44,01	R\$	3.521,00	
2.3	SETOP	ED-51125	TRANSPORTE DE MATERIAL DEMOLIDO EM CAÇAMEA, EXCLUSIVE CARGA MANUAL OU MECÂNICA	M3	80,00	R\$ 50,00	R\$ 62,50	R\$	5.000,00	
						TOTAL SUB-ITEM		R\$	23.779,36	
ESCAVAÇÃO MANUAL										
3.1	SINAPI	95523	ESCAVAÇÃO MANUAL PARA BLOCO DE CORDOÃO OU SAPATA (INCLUINDO ESCAVAÇÃO PARA COLOCAÇÃO DE FÓRMAS). AF_08/2017	M3	52,80	R\$ 83,29	R\$ 104,11	R\$	5.497,14	
3.2	SINAPI	95527	ESCAVAÇÃO MANUAL DE VALA PARA VIGA BALDRAME (INCLUINDO ESCAVAÇÃO COLOCAÇÃO DE FÓRMAS). AF_09/2017	M3	144,38	R\$ 109,17	R\$ 136,46	R\$	19.701,77	
						TOTAL SUB-ITEM		R\$	25.198,91	
ESTRUTURA - FUNDAÇÃO - BALDRAME										
4.1	SETOP	RO-40239	APILOAMENTO DE FUNDO DE VALAS	M2	638,00	R\$ 3,85	R\$ 4,81	R\$	3.070,38	
4.2	SINAPI	95240	LASTRO DE CONCRETO MAGRO, APLICADO EM PISOS, LAJES SOBRE SOLO OU RADIERES ESPESSURA DE 3 CM. AF_07/2016	M2	638,00	R\$ 17,85	R\$ 22,31	R\$	14.235,38	
4.3	SETOP	ED-49810	FÓRMA E DESFORMA DE TÁBUA E SARRAPO, REAPROVEITAMENTO (3X) (FUNDAÇÃO)	M2	2.277,00	R\$ 56,41	R\$ 70,51	R\$	160.556,96	
4.4	SETOP	ED-48604	FORNECIMENTO DE CONCRETO ESTRUTURAL, USINADO BOMBEADO, COM FCK 20 MPa, INCLUSIVE LANÇAMENTO, ADENSAMENTO E ACABAMENTO (FUNDAÇÃO)	M3	246,70	R\$ 676,68	R\$ 845,85	R\$	211.208,75	
						TOTAL SUB-ITEM		R\$	389.071,47	
ESTRUTURA - PILARES - MOURÕES E ESCORAS PRÉ-MOLDADAS										
5.1	COMPOSIÇÃO 01		FIXAÇÃO E EXECUÇÃO DA ESTRUTURA DE MOURÕES E ESCORAS PRÉ-MOLDADAS PARA FIXAÇÃO DA CERCA GALVANIZADA EM TODO O PERÍMETRO DO AERÓDROMO	UN	1100,00	R\$ 143,31	R\$ 178,14	R\$	197.048,91	
						TOTAL SUB-ITEM		R\$	197.048,91	
CERCAMENTO - COMPOSIÇÃO										
6.1	COMPOSIÇÃO 02		FIXAÇÃO E EXECUÇÃO DA ESTRUTURA DE CERCAMENTO EM TELA GALVANIZADA 2,77 MM (DEVE ESTAR ENCASTADA NO BALDRAME), ARAME GALVANIZADO E ARAME FARPADO	M²	6600,00	R\$ 50,30	R\$ 62,98	R\$	415.677,90	
						TOTAL SUB-ITEM		R\$	415.677,90	
REATERRO MANUAL										
7.1	SETOP	ED-51120	REATERRO MANUAL DE VALA, INCLUSIVE ESPALHAMENTO E COMPACTAÇÃO MANUAL COM SOQUETE	M3	82,50	R\$ 60,81	R\$ 75,76	R\$	6.250,41	
						TOTAL SUB-ITEM		R\$	6.250,41	
PORTÕES DE ACESSO										
8.1	SETOP	ED-50986	PORTÃO EM TUBO GALVANIZADO 2 1/2" COM TELA FIO 12 # 1/2"	M²	18,00	R\$ 540,88	R\$ 675,85	R\$	12.165,30	
						TOTAL SUB-ITEM		R\$	12.165,30	
ADMINISTRAÇÃO LOCAL										
9.1	SETOP	ED-21770	ENCARREGADO GERAL DE OBRAS COM ENCARGOS COMPLEMENTARES	MÊS	6,00	R\$ 7.084,11	R\$ 9.005,14	R\$	57.630,83	
9.2	SINAPI	90777	ENGENHEIRO CIVIL DE OBRA JUNIOR COM ENCARGOS COMPLEMENTARES	H	50,00	R\$ 98,58	R\$ 123,23	R\$	6.161,25	
9.3	SINAPI	100309	TÉCNICO EM SEGURANÇA DO TRABALHO COM ENCARGOS COMPLEMENTARES	H	50,00	R\$ 37,95	R\$ 47,44	R\$	2.371,88	
						TOTAL SUB-ITEM		R\$	66.163,96	
TOTAL MOBILIZAÇÃO E DESMOBILIZAÇÃO										
10.1	SETOP	ED-50393	MOBILIZAÇÃO E DESMOBILIZAÇÃO DE OBRA EM CENTRO URBANO OU REGIÃO LÍMITE COM VALOR ENTRE 1.000.000,01 E 3.000.000,00	%	-	0,30%	R\$ 3.453,72	R\$	4.317,15	
						TOTAL		R\$	1.151.240,92	



PREFEITURA MUNICIPAL DE CONSELHEIRO LAFAIETE

PLANILHA DE COMPOSIÇÃO BDI



PREFEITURA MUNICIPAL DE CONSELHEIRO LAFAIETE

BDI			
PREFEITURA:	PREFEITURA MUNICIPAL DE CONSELHEIRO LAFAIETE	TELEFONE:	(31) 99239 5001
SECRETARIA:	SECRETARIA DE DESENVOLVIMENTO ECONOMICO	FORMULARIO:	
OBRA:	CERCAMENTO DO AERÓDROMO DAS BANDEIRINHAS DE ACORDO COM MANUAL DE PROCEDIMENTOS INFRAERO - MP 12.14 (SEA) - RBAC's	DATA:	23/10/2023
LOCAL:	AERÓDROMO BANDEIRINHAS	REVISAO:	
REFERENCIA:	SINAPI 08/2023 - SETOP 04/2023	FORMA DE EXECUÇÃO	
RESPONSAVEL:		%	() DIRETA (X) INDIRETA

Em atenção ao estabelecido pelo Acórdão 2622/2013 – TCU – Plenário reformamos a orientação e indicamos a utilização dos seguintes parâmetros para taxas de BDI:			
Tipo de obra:	Construção de edifícios	Obras que se enquadram no tipo escolhido:	
Alternativa mais vantajosa para a Administração Pública:	Desonerado	Para o tipo de obra "Construção de Edifícios" enquadram-se: a construção e reforma de: edifícios, unidades habitacionais, escolas, hospitais, hotéis, restaurantes, armazéns e depósitos, edifícios para uso agropecuário, estações para trens e metropolitanos, estádios esportivos e quadras cobertas, instalações para embarque e desembarque de passageiros (em aeroportos, rodoviárias, portos, etc.), penitenciárias e presídios, a construção de edifícios industriais (fábricas, oficinas, galpões industriais, etc.), conforme classificação 4120.4 do CNAE 2.0. Também enquadram-se portões, mirantes e outros edifícios de finalidade turística.	
BDI		OBSERVAÇÕES	
25,00%		Os percentuais de Impostos a serem adotados devem ser indicados pelo Tomador, conforme legislação vigente. <u>Apresentar declaração informando o percentual de ISS incidente sobre esta obra, considerando a base de cálculo prevista na legislação municipal.</u>	
Parâmetro	%	Verificação	As tabelas que apresentam os limites foram construídas sem considerar a desoneração sobre a folha de pagamento prevista na Lei nº 12.844/2013. Caso o CNAE da empresa indique que a mesma deve considerar a contribuição previdenciária sobre a receita bruta, será somada a alíquota de 2% no item impostos.
Administração Central			
Min: 3,00% Máx: 5,50%	4,15%	OK	
Seguros e Garantias			
Min: 0,80% Máx: 1,00%	0,90%	OK	
Riscos			
Min: 0,97% Máx: 1,27%	1,00%	OK	
Despesas Financeiras			
Min: 0,59% Máx: 1,39%	0,90%	OK	
Lucro			
Min: 6,16% Máx: 8,96%	6,90%	OK	
Impostos: PIS	0,65%	OK	$BDI = \frac{(1 + AC + S + R + G)(1 + DF)(1 + L)}{(1 - I)} - 1$ <p>Onde: AC: taxa de administração central; S: taxa de seguros; R: taxa de riscos; G: taxa de garantias; DF: taxa de despesas financeiras; L: taxa de lucro/emuneração; I: taxa de incidência de impostos (PIS, COFINS, ISS).</p>
Impostos: COFINS	3,00%	OK	
Impostos: ISS (mun.)	3,00%	OK	
Regime de desoneração (4,5%)	4,50%	OK	



PREFEITURA MUNICIPAL DE CONSELHEIRO LAFAIETE

PLANILHA DE CRONOGRAMA FÍSICO FINANCEIRO



PREFEITURA MUNICIPAL DE CONSELHEIRO LAFAIETE

CRONOGRAMA FÍSICO-FINANCEIRO															
PREFEITURA:	PREFEITURA MUNICIPAL DE CONSELHEIRO LAFAIETE					TELEFONE:									
SECRETARIA:	SECRETARIA DE DESENVOLVIMENTO ECONÔMICO					FORMULÁRIO:									
OBRA:	CERCAMENTO DO AERÓDROMO DAS BANDEIRINHAS DE ACORDO COM MANUAL DE PROCEDIMENTOS INFRAERO - MP12.14 (SEAI - R BAC'S					DATA:	24/10/2023								
LOCAL:	AERÓDROMO BANDEIRINHAS					REVISÃO:									
REFERÊNCIA:	SINAPI 09/2023 - SETOP 04/2023			BDI		()	FORMA DE EXECUÇÃO								
RESPONSÁVEL:	SECRETARIA MUNICIPAL DE DESENVOLVIMENTO ECONÔMICO			25,00%		1,25	(X)	INDIRETA							
CÓDIGO	SERVIÇO	%	CUSTO TOTAL	PRIMEIRO MÊS		SEGUNDO MÊS		TERCEIRO MÊS		QUARTO MÊS		QUINTO MÊS		SEXTO MÊS	
				1ª QUINZENA	2ª QUINZENA	1ª QUINZENA	2ª QUINZENA	1ª QUINZENA	2ª QUINZENA	1ª QUINZENA	2ª QUINZENA	1ª QUINZENA	2ª QUINZENA	1ª QUINZENA	2ª QUINZENA
1	SERVIÇOS PRELIMINARES	%	R\$ 15.884,68	100,00%											
		R\$	R\$ 15.884,68												
2	DEMOLIÇÕES, AFASTAMENTO E RETIRADAS	%	R\$ 25.779,36	30,00%		35,00%	35,00%								
		R\$	R\$ 7.133,81		R\$ 8.922,78	R\$ 8.922,78									
3	ESCAVAÇÃO MANUAL	%	R\$ 25.198,91	25,00%	25,00%	25,00%	25,00%	25,00%							
		R\$		R\$ 6.299,73	R\$ 6.299,73	R\$ 6.299,73	R\$ 6.299,73								
4	ESTRUTURA - FUNDAÇÃO - BALDRAME	%	R\$ 389.071,47		25,00%	25,00%	25,00%	25,00%						25,00%	
		R\$			R\$ 97.267,87	R\$ 97.267,87	R\$ 97.267,87	R\$ 97.267,87						R\$ 97.267,87	
5	ESTRUTURA - PILARES - MOURÕES E ESCORAS PRÉ-MOLDADAS	%	R\$ 197.048,91						25,00%	25,00%	25,00%	25,00%			
		R\$							R\$ 49.262,23	R\$ 49.262,23	R\$ 49.262,23	R\$ 49.262,23			
6	CERCAMENTO - COMPOSIÇÃO	%	R\$ 415.677,90						20,00%	20,00%	20,00%	20,00%	20,00%	20,00%	
		R\$							R\$ 83.135,58	R\$ 83.135,58	R\$ 83.135,58	R\$ 83.135,58	R\$ 83.135,58	R\$ 83.135,58	
7	REATERRO MANUAL	%	R\$ 6.250,41							25,00%	25,00%	25,00%	25,00%	25,00%	
		R\$								R\$ 1.562,60	R\$ 1.562,60	R\$ 1.562,60	R\$ 1.562,60	R\$ 1.562,60	
8	PORTÕES DE ACESSO	%	R\$ 12.165,30									75,00%	25,00%		
		R\$										R\$ 9.123,98	R\$ 3.041,33		
10	MOBILIZAÇÃO E DEMOBILIZAÇÃO	%	R\$ 4.317,15	50,00%											50,00%
		R\$	R\$ 2.158,58												R\$ 2.158,58
	SUB-TOTAL			R\$ 25.177,07	R\$ 126.512,89	R\$ 207.135,19	R\$ 266.958,22	R\$ 277.044,80	R\$ 277.044,80	R\$ 277.044,80	R\$ 277.044,80	R\$ 277.044,80	R\$ 277.044,80	R\$ 277.044,80	R\$ 187.165,95
9	ADMINISTRAÇÃO LOCAL	R\$	R\$ 66.168,96	R\$ 11.027,33	R\$ 11.027,33	R\$ 11.027,33	R\$ 11.027,33	R\$ 11.027,33	R\$ 11.027,33	R\$ 11.027,33	R\$ 11.027,33	R\$ 11.027,33	R\$ 11.027,33	R\$ 11.027,33	R\$ 11.027,33
	Obs.: Item ADM. LOCAL medido de acordo com porcentagem de execução da obra		TOTAL	R\$ 36.204,40	R\$ 137.540,22	R\$ 218.162,52	R\$ 277.985,55	R\$ 288.072,12	R\$ 288.072,12	R\$ 288.072,12	R\$ 288.072,12	R\$ 288.072,12	R\$ 288.072,12	R\$ 198.193,28	



PREFEITURA MUNICIPAL DE CONSELHEIRO LAFAIETE

PROJETOS

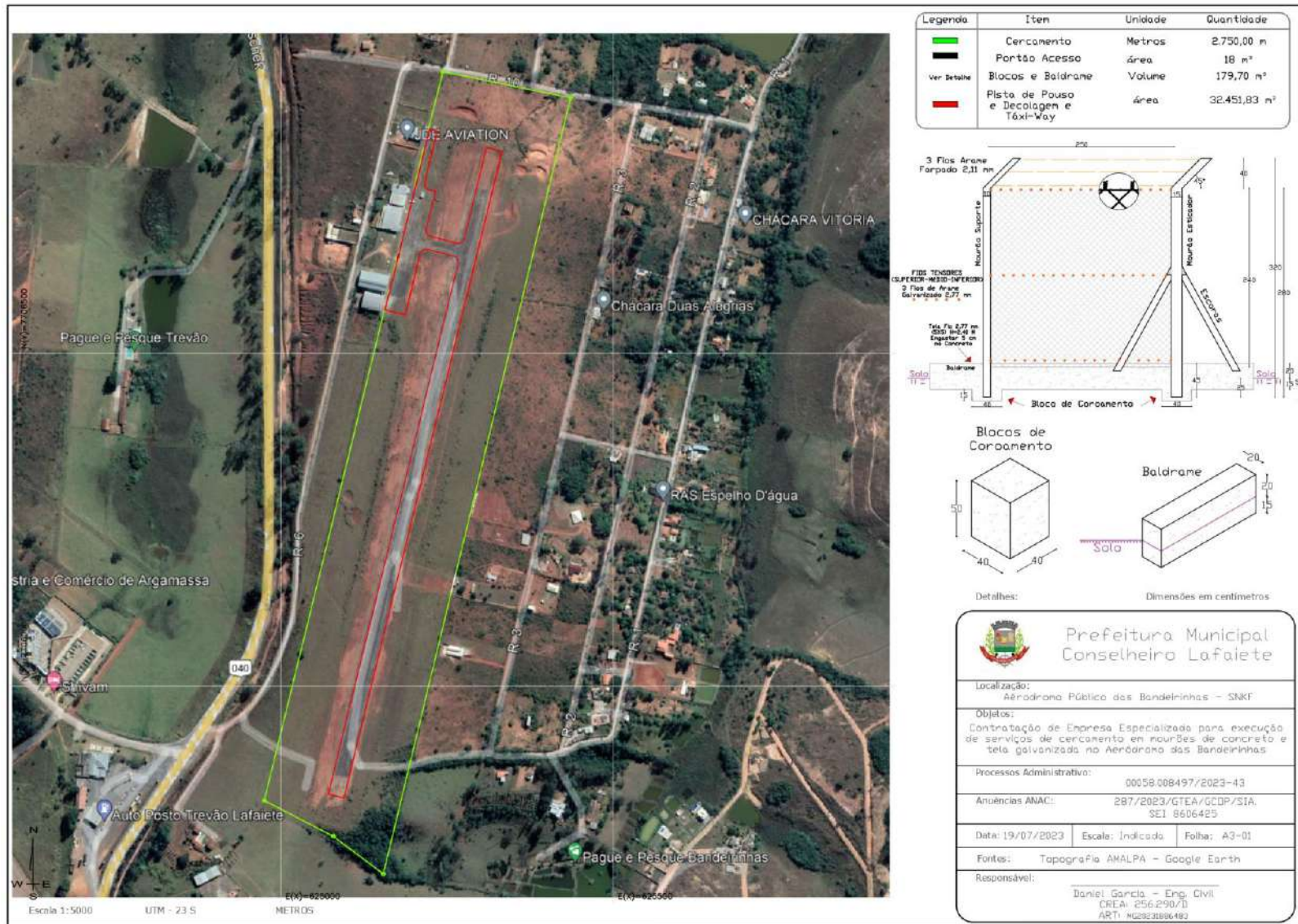



PREFEITURA MUNICIPAL DE CONSELHEIRO LAFAIETE

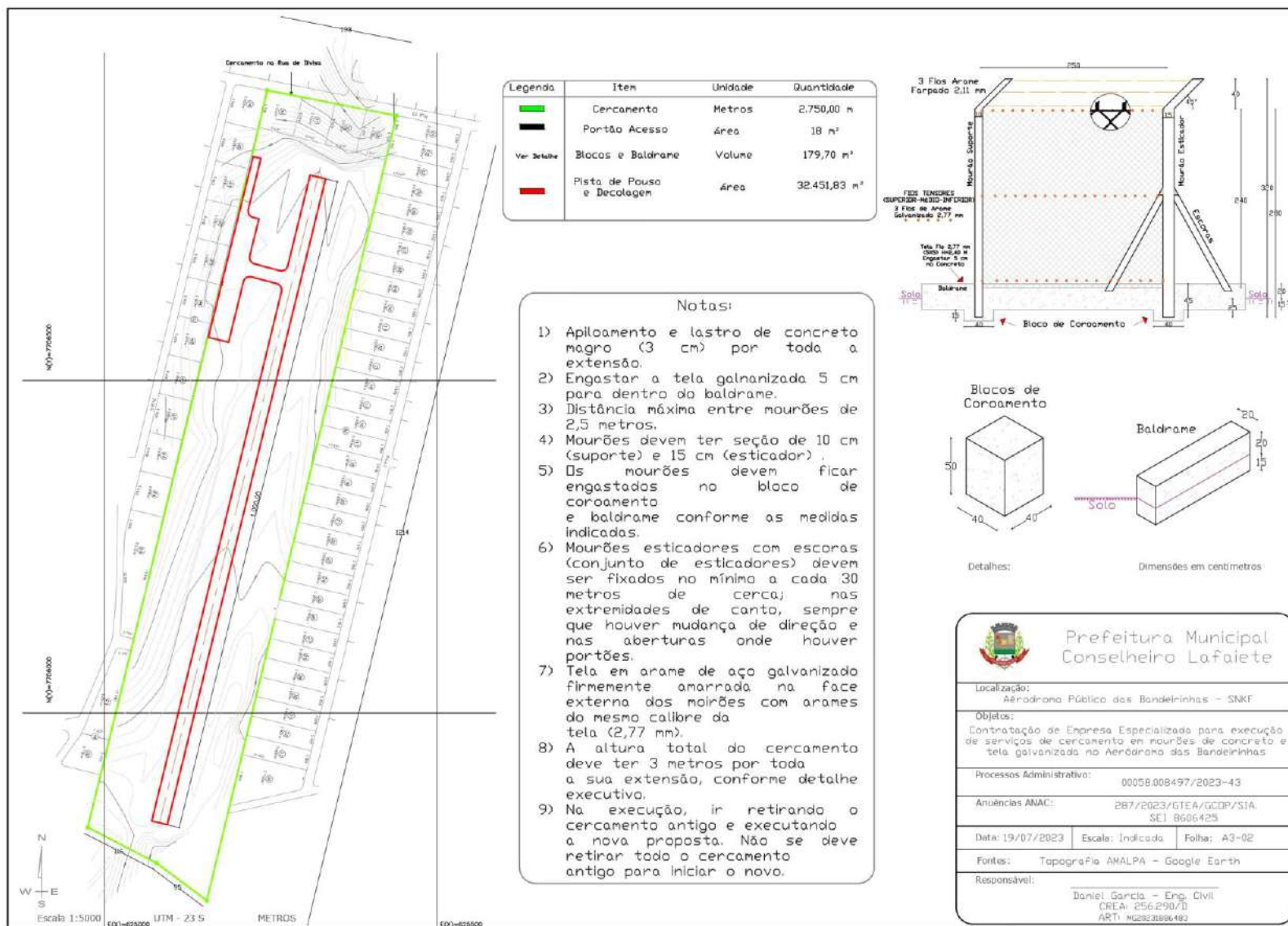



PREFEITURA MUNICIPAL DE CONSELHEIRO LAFAIETE

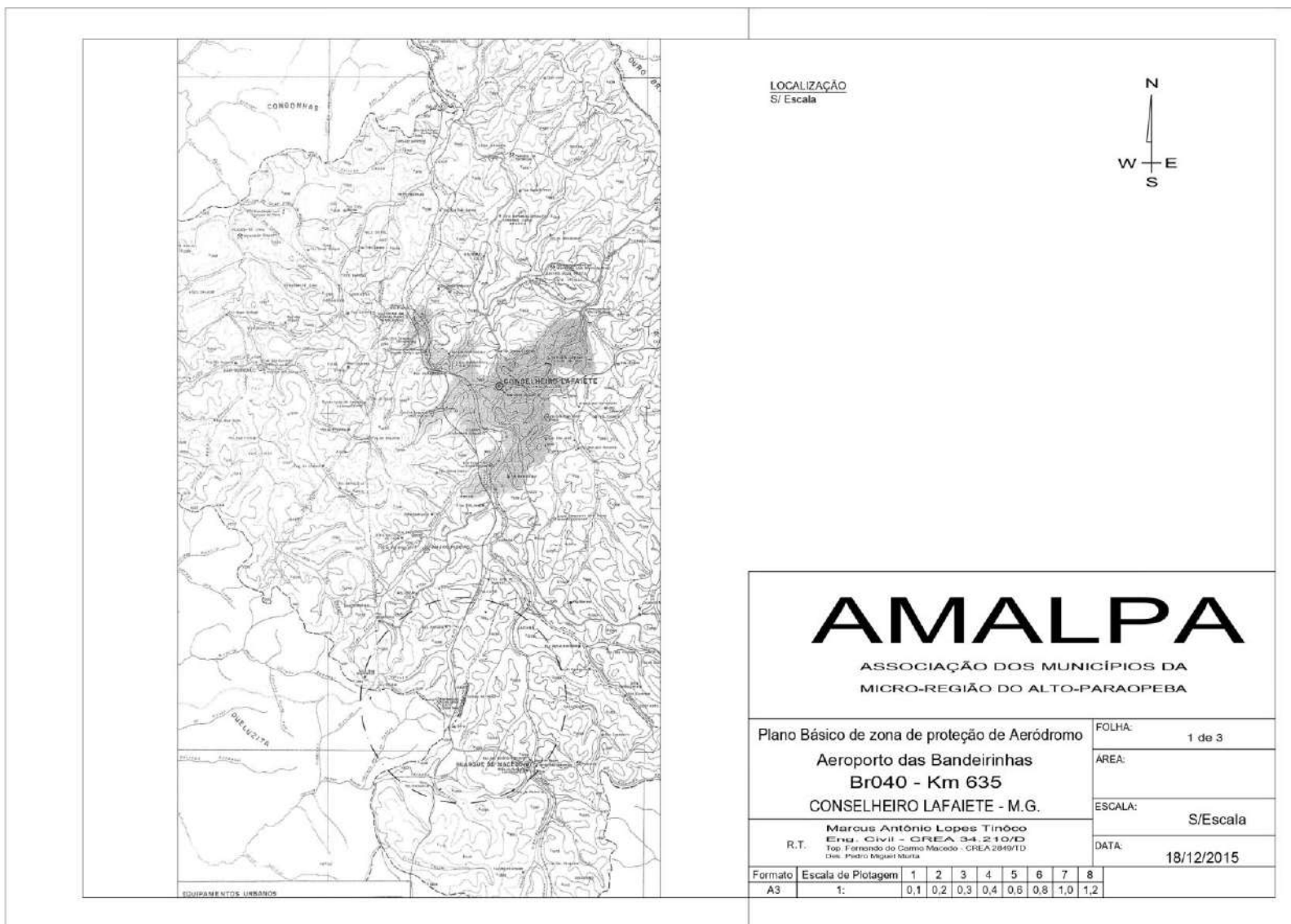

LOCALIZAÇÃO
S/ Escala



AMALPA

ASSOCIAÇÃO DOS MUNICÍPIOS DA
MICRO-REGIÃO DO ALTO-PARAOPEBA

Plano Básico de zona de proteção de Aeródromo

FOLHA: 1 de 3

Aeroporto das Bandeirinhas
Br040 - Km 635

CONSELHEIRO LAFAIETE - M.G.

AREA:

ESCALA: S/Escala

Marcus Antônio Lopes Tinoco
Eng. Civil - CREA 34.210/D
R.T. Top: Firmão do Camo Macedo - CREA 28491/D
Des. Pedro Rogério Moura

DATA: 18/12/2015

Formato	Escala de Plotagem	1	2	3	4	5	6	7	8
A3	1:	0,1	0,2	0,3	0,4	0,6	0,8	1,0	1,2

EQUIPAMENTOS URBANOS



PREFEITURA MUNICIPAL DE CONSELHEIRO LAFAIETE

Processo Licitatório nº 154/2023
Pregão Eletrônico nº 086/2023

ANEXO II - MODELO DE DECLARAÇÃO DE SITUAÇÃO REGULAR PERANTE O MINISTÉRIO DO TRABALHO

A (NOME DA EMPRESA), com sede no Endereço _____, inscrita no CNPJ/MF sob no nº _____, representada neste ato por seu procurador in fine assinado, devido ao interesse em participar da licitação em epígrafe que se encontra atuada no processo administrativo acima indicado, cujo objeto é: **Contratação de empresa especializada para prestação de serviço de cercamento com mourões de concreto e fios de arame para fechamento do Aeródromo das Bandeirinhas no município de Conselheiro Lafaiete/MG, de acordo com as especificações, quantitativos e condições contidos no Anexo I do Edital**, promovida pelo Município de Conselheiro Lafaiete/MG, DECLARA, sob as penas da Lei, que:

a) Encontra-se em situação regular perante o Ministério do Trabalho no que se refere à observância do disposto no inciso XXXIII do artigo 7º da Constituição Federal, não mantendo em seu quadro de pessoal menores de 18 (dezoito) anos em horário noturno de trabalho ou em serviços perigosos ou insalubres, não possuindo ainda, qualquer trabalho de menores de 16 (dezesesseis) anos, salvo na condição de aprendiz, a partir de 14 (quatorze) anos.

Local e data

(Assinatura do Representante da Empresa)



PREFEITURA MUNICIPAL DE CONSELHEIRO LAFAIETE

Processo Licitatório nº 154/2023
Pregão Eletrônico nº 086/2023

ANEXO III - MODELO DE DECLARAÇÃO DE PLENO CUMPRIMENTO AOS REQUISITOS DA HABILITAÇÃO

A (NOME DA EMPRESA), inscrita no CNPJ/MF sob o nº 00.000.000/0001-00, com sede no endereço: _____, representada neste ato pelo(s) (diretores ou sócios, com qualificação completa – nome, RG, CPF, nacionalidade, estado civil, profissão e endereço) _____, na condição de interessada em participar da licitação em epígrafe que se encontra atuada no processo administrativo indicado, cujo objeto trata-se da **Contratação de empresa especializada para prestação de serviço de cercamento com mourões de concreto e fios de arame para fechamento do Aeródromo das Bandeirinhas no município de Conselheiro Lafaiete/MG, de acordo com as especificações, quantitativos e condições contidos no Anexo I do Edital**, promovida pelo Município de Conselheiro Lafaiete/MG, DECLARA, sob penas da Lei, QUE CUMPRE EM SUA PLENITUDE OS REQUISITOS DE HABILITAÇÃO.

Local e data.

(Assinatura do Representante da Empresa)



PREFEITURA MUNICIPAL DE CONSELHEIRO LAFAIETE

Processo Licitatório nº 154/2023
Pregão Eletrônico nº 086/2023

ANEXO IV - MODELO DE DECLARAÇÃO DE MICROEMPRESA E EMPRESA DE PEQUENO PORTE

A (NOME/RAZÃO SOCIAL DA EMPRESA) _____, inscrita no CNPJ/MF sob o nº 00.000.000/0000-00, por intermédio de seu representante legal, o(a) Sr.(a) _____, portador do Documento de Identidade nº _____ e CPF nº 000.000.000-00, DECLARA, sob as penas da Lei, que cumpre os requisitos legais para qualificação como _____ (incluir uma das condições da empresa, se é Micro Empresa (ME) ou Empresa de Pequeno Porte (EPP), nos termos da legislação vigente, artigo 3º da Lei Complementar nº 123 de 14/12/06, e que não está sujeita a quaisquer dos impedimentos previstos nos incisos do §4º deste artigo, estando apta a usufruir do tratamento favorecido estabelecido nos artigos 42 a 49 da referida Lei.

Local e data.

**ASSINATURA DO CONTADOR
CRC:**



PREFEITURA MUNICIPAL DE CONSELHEIRO LAFAIETE

Processo Licitatório nº 154/2023
Pregão Eletrônico nº 086/2023

ANEXO V - MODELO DE DECLARAÇÃO DE QUE CUMPRE A COTA DE APRENDIZ

A (NOME DA EMPRESA), inscrita no CNPJ/MF sob o nº 00.000.000/0001-00, com sede no endereço: _____, representada neste ato pelo(s) (diretores ou sócios, com qualificação completa – nome, RG, CPF, nacionalidade, estado civil, profissão e endereço) _____, na condição de interessada em participar da licitação em epígrafe que se encontra atuada no processo administrativo indicado, cujo objeto trata-se da **Contratação de empresa especializada para prestação de serviço de cercamento com mourões de concreto e fios de arame para fechamento do Aeródromo das Bandeirinhas no município de Conselheiro Lafaiete/MG, de acordo com as especificações, quantitativos e condições contidos no Anexo I do Edital**, promovida pelo Município de Conselheiro Lafaiete/MG, **DECLARA**, sob as penas da Lei, que:

() Cumpre a cota de aprendiz a que está obrigada, nos termos do art. 429 e seguintes da CLT, e do Decreto nº 9.579, de 22 de novembro de 2018.

() Está dispensada da contratação de aprendizes, por se enquadrar em uma das hipóteses legais autorizadas.

*** Assinalar a alternativa correspondente.**

Local e data.

(Assinatura do Representante da Empresa)



PREFEITURA MUNICIPAL DE CONSELHEIRO LAFAIETE

Processo Licitatório nº 154/2023
Pregão Eletrônico nº 086/2023

ANEXO VI - MODELO DE DECLARAÇÕES PARA QUALIFICAÇÃO TÉCNICA

A (NOME DA EMPRESA), com sede no Endereço____, inscrita no CNPJ/MF sob no nº _____, representada neste ato por seu procurador in fine assinado, devido ao interesse em participar da licitação em epígrafe que se encontra atuada no processo administrativo acima indicado, cujo objeto é: **Contratação de empresa especializada para prestação de serviço de cercamento com mourões de concreto e fios de arame para fechamento do Aeródromo das Bandeirinhas no município de Conselheiro Lafaiete/MG, de acordo com as especificações, quantitativos e condições contidos no Anexo I do Edital**, DECLARA, sob as penas da Lei, que:

a) O(A) profissional _____ (nome) _____, _____ (qualificação profissional) _____, (nº de registro) _____, será o(a) Responsável Técnico(a) da empresa encarregado(a) de acompanhar a execução dos serviços objeto da licitação.

b) O profissional acima indicado possui vínculo com a licitante nos moldes exigidos no item 8.7.1, alínea 'f' do Edital, comprometendo-se a licitante quanto à manutenção do vínculo existente e/ou realização sua contratação caso vencedora do certame.

c) Durante a execução do contrato, em caso de necessidade, o profissional Responsável Técnico será substituído por profissional de aptidão técnica equivalente, conforme comunicação a ser realizada à Administração Pública.

d) A licitante tomou conhecimento de todas as informações e das condições para o cumprimento das obrigações objeto da licitação Pregão Eletrônico nº 086/2023, sendo capaz de dimensionar os serviços, verificar suas condições técnicas e planejar a execução do objeto da licitação, que tem conhecimento das instalações e dos equipamentos e que se responsabiliza pela ocorrência de eventuais prejuízos em virtude de omissão na verificação dos locais referentes à execução dos serviços.

Local e data.

.....
(nome, RG, CPF, cargo e assinatura do Representante Legal)

.....
(nome, RG, CPF, cargo e assinatura do Responsável Técnico)



PREFEITURA MUNICIPAL DE CONSELHEIRO LAFAIETE

Processo Licitatório nº 154/2023
Pregão Eletrônico nº 086/2023

ANEXO VII - MINUTA DE CONTRATO DE PRESTAÇÃO DE SERVIÇOS

Celebrado entre o Município de Conselheiro Lafaiete e

CONTRATANTE: Município de Conselheiro Lafaiete

CONTRATADO:

VALOR: R\$

VIGÊNCIA:

O **MUNICÍPIO DE CONSELHEIRO LAFAIETE**, pessoa jurídica de direito público, inscrito no CNPJ sob nº. 19.718.360/0001-51, com sede nesta cidade, na Avenida Prefeito Mário Rodrigues Pereira, nº. 10, Centro, CEP 36.400-026, neste ato representado pelo Prefeito Municipal, Mario Marcus Leão Dutra, portador do CPF nº.597.156.426-91, de ora em diante denominado **CONTRATANTE**, e de outro lado, _____, inscrito no CNPJ sob o nº. __, com sede na Rua _____, nº. __, Bairro __, Cidade de __, estado __, CEP. __, Tel. _____, neste ato representado por _____, portador do CPF nº. _____, e RG nº. __, doravante denominado **CONTRATADO**, considerando o Processo Licitatório __, e amparados no inciso II do artigo 90 da Lei Orgânica do Município, nos termos do artigo 22, §1º c/c com artigo 54 e seguintes da Lei 8.666/93, resolvem firmar o presente Contrato de Prestação de Serviços mediante as cláusulas e condições seguintes:

CLÁUSULA PRIMEIRA - DO OBJETO

O presente contrato tem por objeto XXXX.

CLÁUSULA SEGUNDA – DAS ESPECIFICAÇÕES DO OBJETO

2.1 - Englobam o objeto deste contrato os serviços de XXXXXXXX.

2.2 - A contratada deverá apresentar ao gestor do contrato, no prazo máximo de 05 dias (úteis), contados após a emissão da ordem de Serviço, os seguintes documentos:

- a) Anotações de Responsabilidade Técnica – ART e/ou RRT, no CREA e/ou CAU, do serviço objeto da licitação;
- b) Abertura de certificado de matrícula junto ao INSS, par as obras em referência e matrícula CNO;

CLÁUSULA TERCEIRA – DO PREÇO E DO REGIME DE EXECUÇÃO

3.1 - O valor global do Contrato, à base dos preços propostos e aprovados é de R\$ XXX (EXTENSO), nos quais estão incluídos todos os tributos, encargos trabalhistas, previdenciários, fiscais e comerciais.

3.2 - Os serviços objeto deste Contrato serão executados pelo regime de Empreitada por Preço Unitário.

3.3 - O CONTRATADO fica obrigado a aceitar, nas mesmas condições contratuais, os acréscimos ou supressões que se fizerem necessários, segundo percentuais regulados no art.65, §1º da Lei 8.666/93.

CLÁUSULA QUARTA – DOS PRAZOS E DO LOCAL DA OBRA

4.1- O prazo de execução do objeto desta licitação será de XXX (XXXXXXXX) dias, contados da assinatura da Ordem de Serviço.

4.2- Após assinatura do contrato, a Secretaria Solicitante tem o prazo de até 30 (trinta) dias para realizar o empenho dos serviços.

4.3- A expedição da Ordem de Serviço será feita em até 30 (trinta) dias após a confecção da nota de empenho, podendo ser prorrogada a critério do Município.

4.4- O prazo de vigência do contrato decorrente desta licitação será de 12 (doze) meses, contados da sua assinatura, podendo tal prazo ser prorrogado ou rescindido nos termos da Lei 8.666/93 e suas alterações.



PREFEITURA MUNICIPAL DE CONSELHEIRO LAFAIETE

4.5- O local onde será executada a obra é XXXXXXXXXX.

4.6- Os atrasos verificados no prazo de execução da obra em decorrência de responsabilidade do CONTRATADO caracterizarão inexecução parcial do contrato, importando nas penalidades previstas no artigo 87 da Lei nº. 8.666/93.

CLÁUSULA QUINTA – DA GARANTIA DE EXECUÇÃO DO CONTRATO

5.1 - O Contratado deverá entregar ao CONTRATANTE, no ato da assinatura do presente, a Garantia de Cumprimento do Contrato, correspondente a 05% (cinco por cento) do seu valor global (importância segurada), com prazo de vigência não inferior ao prazo de vigência do Contrato, numa das modalidades indicadas na Lei nº. 8.666/93, sob pena de aplicação das cominações previstas neste instrumento.

5.1.1 - A garantia visa assegurar o pleno cumprimento, pelo Contratado, das obrigações estipuladas neste contrato.

5.1.2 - A garantia deverá ser prestada no ato de assinatura do contrato, impreterivelmente, sob pena de não liberação do contrato para assinatura e aplicação de penalidades cabíveis.

5.1.3 - A garantia prestada será restituída ou liberada após o término do contrato e competente recebimento da obra.

5.1.4 - É condição indispensável para liberação da caução a apresentação da certidão de baixa da matrícula CEI da obra e apresentação da CND respectiva.

5.1.5 - No caso de alteração do valor do contrato ou prorrogação de sua vigência, a garantia deverá ser readequada ou renovada nas mesmas condições.

5.1.6 - Se o valor da garantia for utilizado, total ou parcialmente, pela Contratante, para compensação de prejuízo causado no decorrer da execução contratual por conduta da Contratada, esta deverá proceder à respectiva reposição no prazo de 05 (cinco) dias úteis, contados da data em que tiver sido notificada.

5.1.6.1 - Na notificação devem constar as razões da utilização da garantia, com referência ao documento em que a contratada foi cientificada das correções que deveria providenciar e do valor das mesmas.

5.1.7 - Após a execução do contrato, constatado o regular cumprimento de todas as obrigações a cargo da Contratada, a garantia por ela prestada será liberada ou restituída no prazo máximo de 30 (trinta) dias da solicitação da contratada.

5.1.7.1 - Quando da liberação da garantia em dinheiro oferecida pelo Contratado, respeitadas as demais condições contratuais, será acrescida do valor correspondente ao saldo de depósito da conta bancária remunerada em que ficou depositado o valor.

CLÁUSULA SEXTA – DA EXECUÇÃO DO OBJETO

6.1 - O cronograma físico-financeiro apresentado pelo Contratado e aprovado pela fiscalização, constitui-se parte integrante deste instrumento.

6.2 - O cronograma físico-financeiro deverá ser ajustado ao efetivo início dos serviços, quando da emissão da ordem de serviço.

6.3 - O cronograma físico-financeiro, além de expressar a programação das atividades e o correspondente desembolso mensal do presente instrumento, deverá, obrigatoriamente:

6.3.1 - Identificar o Plano de Gerenciamento de Tempo necessário à execução do objeto contratado no prazo pactuado;

6.3.2 - Apresentar informações suficientes e necessárias para o monitoramento e controle das etapas da obra, sobretudo do caminho crítico.

6.3.2.1 - O caminho crítico é a seqüência de atividades que devem ser concluídas nas datas programadas para que a obra possa ser concluída dentro do prazo final estabelecido.

6.4 - O cronograma físico-financeiro, parte integrante deste Contrato, deverá representar todo o caminho crítico do projeto/empreendimento, os quais não poderão ser alterados sem motivação circunstanciada e sem o correspondente aditamento do Contrato, independente da não alteração do prazo final.

6.5 - O cronograma deverá representar o integral planejamento do empreendimento, inclusive das suas etapas/serviços, de modo a permitir o fiel acompanhamento dos prazos avençados, bem ainda, a aplicação das sanções previstas na Cláusula Décima Terceira – Das Sanções Administrativas deste instrumento, em caso de seu inadimplemento.

6.5.2 - Os relatórios de gerenciamento e/ou cronogramas deverão ser compatíveis com o MS PROJETO ou outro aplicativo similar, aprovado pelo órgão contratante.

6.6 - O Contratado deverá manter as entregas de cada etapa da obra, estabelecidas no cronograma físico-financeiro, sujeitando o Contratado a penalidades a título de multa, incidente no percentual não



PREFEITURA MUNICIPAL DE CONSELHEIRO LAFAIETE

realizado de cada etapa da obra, conforme a Cláusula Décima Terceira – Das Sanções Administrativas.

6.7 - O cronograma físico-financeiro deverá representar todas as atividades da planilha orçamentária, com grau de detalhamento compatível com o planejamento de execução do Contratado.

6.7.1 - O Contratado deverá efetuar seu próprio planejamento, levando em conta a produtividade de suas máquinas, equipamentos e mão-de-obra, sem, contudo, exceder o prazo estabelecido na Cláusula Quarta – Dos Prazos e do Local da Obra deste contrato.

6.8 - Além das obrigações descritas na Cláusula Décima – Das Obrigações da Contratada deste contrato, compete ao Contratado cumprir fielmente os prazos de término de cada etapa, de acordo com o seu cronograma físico-financeiro.

6.9- O período de avaliação dos serviços executados relacionado ao cumprimento do cronograma físico-financeiro tomará como base o primeiro e o último dia do mês em que o serviço foi prestado pelo Contratado e recebido pela fiscalização.

6.10 – O Contratante poderá, respeitadas outras condições contratuais, tendo presente o seu fluxo/disponibilidade de caixa, acelerar ou desacelerar o cumprimento do cronograma físico-financeiro dos serviços.

CLÁUSULA SÉTIMA – DAS CONDIÇÕES DE PAGAMENTO

7.1 - Somente serão efetuados os pagamentos referentes aos serviços efetivamente executados e medidos, desde que cumpridas todas as exigências contratuais.

7.1.1 - A nota fiscal somente poderá ser emitida após aprovação da medição correspondente e autorização da Secretaria.

7.2.1- Concluída cada período de etapa constante do cronograma físico-financeiro, o órgão de fiscalização terá 10 (dez) dias úteis, após formalmente comunicada pelo Contratado, para a conferência da Medição elaborada pela mesma, que deverá estar compatibilizada com os dados da(s) planilha(s) das obras/serviços e preços constantes de sua proposta.

7.2.2 – A Medição que apresentar valores referentes às obras/serviços que forem rejeitados, deverá ser retificada e reapresentada para o Contratante, restabelecendo os prazos de conferência.

7.3- O boletim de medição, assinado pelo Responsável Técnico do Contratado, será, obrigatória e formalmente, revisado pelo Responsável Técnico do Contratante, bem como atestada pelo Secretário de Obras.

7.3.1 - Devem ser identificados na Medição os assinantes e os revisores pelo nome completo, título profissional, nº do CREA e cargo que ocupa.

7.3.2 - As medições serão mensais com intervalos nunca inferiores a 30 (trinta) dias, excetuando-se as medições inicial e final.

7.3.3 - Na Medição devem constar:

- a) Todos os serviços contratados, com suas respectivas unidades de medida;
- b) Os quantitativos dos serviços contratados, medidos e acumulados;
- c) O preço unitário, o valor total de cada serviço e no final o total contratado, medido, acumulado e o saldo contratual;
- d) O número do contrato;
- e) O número de ordem da medição;
- f) A data da sua emissão e o período dos serviços medidos.

7.3.4 - Anexo à medição deve constar a respectiva memória de cálculo detalhada e fotos dos serviços executados.

7.4 - Os serviços constantes na medição deverão ser executados em conformidade com o Cronograma Físico-Financeiro e no caso de antecipação ou retardamento da execução, o mesmo deve ser, formalmente, alterado e anexado à medição.

7.4.1 - Caso tenha havido antecipações e/ou atrasos na execução de serviços, esses terão que ser justificados e aceitos pela fiscalização e as razões dos mesmos devem estar registrados no Diário de Obra.

7.4.2 - No caso de etapas não concluídas, serão pagos apenas os serviços efetivamente executados, devendo a Contratada regularizar o cronograma na etapa subsequente.

7.5 - A Contratada também apresentará, a cada medição, os documentos comprobatórios da procedência legal dos produtos e subprodutos florestais utilizados naquela etapa da execução contratual, quando for o caso, bem como certificado de qualidade conforme legislação vigente sobre a certificação realizada por órgãos competentes em relação aos equipamentos instalados no decorrer da obra.



PREFEITURA MUNICIPAL DE CONSELHEIRO LAFAIETE

7.6 - A aprovação da medição apresentada pela Contratada não a exime de qualquer das responsabilidades contratuais, nem implica aceitação definitiva da obra.

7.6.1 - Após a aprovação, a Contratada emitirá Nota Fiscal/Fatura no valor da medição aprovada, acompanhada da planilha de medição de serviços e seus anexos (memória de cálculo detalhada, fotos e outros documentos que evidenciem a efetiva execução dos serviços).

7.6.2 - A Nota Fiscal correspondente deverá constar o número do procedimento licitatório, o número da Conta do fornecedor e da Agência Bancária, e ser entregue pelo Contratado diretamente na Secretaria Municipal de Obras, que somente atestará a prestação do serviço e liberará a referida Nota Fiscal para pagamento quando cumpridas todas as condições pactuadas.

7.7 - As Medições deverão ser realizadas no período mínimo de 30 dias da última medição realizada, sendo os pagamentos efetuados através de crédito em conta corrente, mediante Nota de Autorização de Fornecimento - NAF, em até 30 (trinta) dias do mês subsequente à data de apresentação da Nota Fiscal/Fatura com as respectivas documentações listadas no item 7.9.

7.8.1 - O adimplemento de cada parcela dar-se-á quando comprovada a liquidação da parcela, ou seja, a comprovação da entrega regular de toda documentação exigida neste Contrato e anexos para a efetivação do pagamento.

7.9 - A liquidação fica condicionada à verificação da conformidade da Nota Fiscal/Fatura apresentada pela Contratada com os serviços efetivamente executados, bem como às seguintes comprovações, que deverão obrigatoriamente acompanhá-la:

a) Na primeira medição, o comprovante de que o contrato teve sua Anotação de Responsabilidade Técnica - ART efetuada no CREA-MG, nos termos da Resolução 425 de 18.12.98 do CONFEA, ou outra Resolução vigente à época sob pena do não recebimento da medição requerida;

b) Também na primeira medição, o CEI - Cadastro Específico do INSS para a obra objeto desta licitação com indicação do número do contrato correspondente;

c) Do cumprimento das obrigações trabalhistas e previdenciárias, correspondentes à última nota fiscal ou fatura que tenha sido paga pela Administração, através da cópia autenticada da folha de pagamento de pessoal e respectivas guias de recolhimento prévio das contribuições previdenciárias e do fundo de garantia do tempo de serviço - FGTS, correspondentes ao mês da última nota fiscal ou fatura vencida, quanto aos empregados diretamente vinculados à execução contratual, nominalmente identificados, na forma prevista na lei 8.212/91, alterada pela Lei nº 9.711 – IN INSS/DC Nº 69 e 71/2002, e regulamentos instituídos pelo Regime Geral de Previdência Social – RGPS;

d) Da regularidade fiscal e trabalhista, constatada através de consulta “on- line” ao SICAF, devendo seu resultado ser impresso, autenticado e juntado ao processo de pagamento ou na impossibilidade de acesso ao referido Sistema, mediante consulta aos sítios eletrônicos oficiais ou à documentação mencionada no artigo 29 da Lei nº 8.666, de 1993, apresentada pelo contratado;

e) Da não inclusão da contratada no Cadastro Informativo de Créditos não Quitados – CADIN e no Cadastro de Fornecedores Impedidos de Licitar e Contratar com a Administração Pública Municipal, quando houver no Município de Conselheiro Lafaiete.

f) Declaração de periodicidade mensal, firmada pelo representante legal do Contratado e por seu contador, de que o Contratado possui escrituração contábil regular;

7.10- Havendo erro na apresentação de qualquer dos documentos exigidos nos subitens anteriores ou circunstância que impeça a liquidação da despesa, o pagamento ficará pendente até que a Contratada providencie as medidas saneadoras. Nesta hipótese, o prazo para pagamento iniciar-se-á após a comprovação da regularização da situação, não acarretando qualquer ônus para o Contratante.

7.11 - O Contratante fará a retenção, com repasse ao Órgão Arrecadador de qualquer tributo ou contribuição determinada por legislação específica, sendo que se reserva no direito de efetuar-la ou não nos casos em que for facultativo.

7.11.1 - As empresas dispensadas de retenções, deverão entregar a declaração, anexa ao documento de cobrança em duas vias, assinadas pelo representante legal, além de informar sua condição no documento fiscal, inclusive o enquadramento legal, sob pena de se não o fizerem, se sujeitarão às retenções devidas.

7.11.2 - Ocorrendo a propositura de Reclamação Trabalhista por empregado ou ex empregado do Contratado alocado na execução dos serviços objeto deste Instrumento e na qual seja citada o Contratante na condição de reclamada ou litisconsorte passiva, fica o Contratante autorizada a fazer a retenção do valor reclamado e dos pertinentes aos depósitos judiciais de qualquer crédito do Contratado ou, se insuficiente este, da Garantia de Cumprimento do Contrato, até o trânsito em julgado da lide, cujos fatos serão levados ao conhecimento da fiscalização pelo Órgão Jurídico do Contratante;



PREFEITURA MUNICIPAL DE CONSELHEIRO LAFAIETE

7.11.2.1- Sendo julgada procedente a Reclamação Trabalhista, o valor retido será destinado à satisfação da condenação, obrigando-se, ainda, o Contratado a complementar o valor devido ao empregado, caso a retenção seja insuficiente;

7.11.2.2- Sendo julgada improcedente a Reclamação Trabalhista, depois de transitada em julgado a decisão, o valor reclamado e retido em espécie será devolvido ao Contratado acrescida do valor correspondente ao saldo de depósito da conta bancária remunerada em que ficou depositado o valor.

7.11.3 - Os valores relativos aos depósitos recursais serão considerados como parte do pagamento de indenização trabalhista do processo correspondente ao depósito; caso o Contratante seja excluído do feito em Instância Superior, o quantum dos depósitos recursais será devolvido ao Contratado quando de sua liberação e no mesmo valor liberado.

7.12 - Respeitadas as condições previstas neste Contrato, em caso de atraso de pagamento, motivado pelo Contratante, o valor a ser pago será atualizado financeiramente desde a data prevista para o pagamento até a do efetivo pagamento, tendo como base o Índice Nacional de Preços ao Consumidor Amplo – IPCA, *pro rata tempore*, mediante a aplicação da seguinte fórmula:

$AF = [(1 + IPCA/100) N/30 - 1] \times VP$, Onde:

AF = Atualização Financeira;

IPCA = Percentual atribuído ao Índice Nacional de Preços ao Consumidor Amplo;

N = Número de dias entre a data prevista para o pagamento e a do efetivo pagamento; VP = Valor da parcela a ser paga.

7.13 - É vedada a antecipação de pagamento sem a correspondente contraprestação do serviço, contudo, na hipótese de se verificar a necessidade de algum estorno ou ajuste nas medições subsequentes ao efetivo pagamento, o benefício auferido pelo Contratado será deduzido dos créditos que o Contratado fizer jus.

7.13.1 - Detectada antecipação de pagamento indevida, o valor será estornado em favor do Contratante, incidindo sobre a correspondente parcela a atualização financeira, mediante adoção da fórmula e índices tratados no subitem 7.12 deste instrumento.

7.14 - Eventuais acertos no Relatório de Medição a favor do Contratante, ocorridos após a liquidação do pagamento, serão efetuados nos créditos que o Contratado fizer jus, incidindo sobre a parcela líquida a atualização financeira, mediante aplicação da fórmula e índices constantes do subitem 7.12 deste Contrato.

7.15 - No caso de consórcio, será permitido o pagamento diretamente a qualquer uma das empresas que o integram, desde que tal preferência esteja expressamente manifestada na Carta de Apresentação da Proposta de Preços, respeitada a proporcionalidade estabelecida no Termo de Compromisso de Constituição do Consórcio.

7.16 - O pagamento referente à última medição ficará condicionado à entrega do documento comprobatório de solicitação de encerramento da matrícula CEI.

7.16.1 - O pagamento relativo à última etapa será efetuado após a emissão do Termo de Recebimento Definitivo, conforme disposto no item deste Contrato que trata desse ato, podendo o Contratante realizá-lo até o 30º (trigésimo) dia útil, contado da data de entrada no protocolo do Contratante, da documentação de cobrança, desde que os documentos estejam corretos.

7.16.2 - Considerar-se-á como “data de conclusão da obras/serviços”, para contagem de prazo, a da emissão pelo Contratante do respectivo Termo de Entrega e Recebimento Definitivo.

7.16.3 - Comunicado o encerramento da obra, para a assinatura do Termo de Recebimento Definitivo, o Contratado deverá apresentar, em até 60 (sessenta) dias, a Certidão Negativa de Débito relativa à regularidade das Contribuições Previdenciárias (CND, CNDT, Certidão Positiva de Débito com Efeitos de Negativa ou Certidão Negativa de Débito com finalidade de Averbação), juntamente com os documentos mencionados nas alíneas de “c” a “e” do subitem 7.9 anterior referentes ao último mês de medição, sob pena de aplicação das sanções administrativas cabíveis e retenção dos créditos.

7.16.4 - Enquanto pendente de entrega o documento comprobatório de encerramento da matrícula CEI, a Contratada se obriga a apresentar, em até 30 dias contados da assinatura do Termo de Recebimento Definitivo, o requerimento de baixa de matrícula CEI realizado perante a Receita Federal do Brasil (RFB), assim como entregar a cada 180 (cento e oitenta) dias a Certidão Negativa de Débito ou Certidão Positiva de Débito com Efeitos de Negativa válida, relativa à regularidade das Contribuições Previdenciárias, sob pena de aplicação das sanções administrativas cabíveis.

7.17 - O Contratante poderá sustar o pagamento de qualquer fatura apresentada pelo Contratado, no todo ou em parte, nos seguintes casos:

7.17.1- Execução defeituosa dos serviços;



PREFEITURA MUNICIPAL DE CONSELHEIRO LAFAIETE

- 7.17.2 - Descumprimento de obrigação relacionada com os serviços contratados;
- 7.17.3 - Débito do Contratado para com o Contratante quer proveniente da execução do Contrato decorrente desta licitação, quer de obrigações de outros instrumentos contratuais;
- 7.17.4 - Não cumprimento de obrigação contratual, hipótese em que o pagamento ficará retido até que o Contratado atenda à cláusula infringida;
- 7.17.5 - Obrigações do Contratado com terceiros que, eventualmente, possam prejudicar o Contratante;
- 7.17.6- Paralisação dos serviços por culpa do Contratado.
- 7.18 - O presente Contrato se adequará de pronto às condições que vierem a ser baixadas pelo Poder Executivo ou Legislativo, no tocante à política econômica brasileira, se delas divergentes.
- 7.19 - Para habilitar-se ao pagamento, a Contratada deverá apresentar à Contratante a 1ª via da Nota Fiscal de Vendas/Fatura juntamente com a medição individualizada de cada convênio e suas respectivas ruas.
- 7.20 - Para a realização do pagamento, a Contratada deverá fazer constar da Nota Fiscal emitida sem rasura, em letra legível, o nome do Banco, número de conta bancária e agência, bem como dados do processo licitatório e contrato que originou a despesa.
- 7.21 - O pagamento será efetuado de acordo com os valores estipulados no Contrato, após aprovação da medição pela equipe técnica da Administração, após o ateste do recebimento do serviço pelo fiscal do contrato, e uma vez cumpridos todos os critérios e condições estabelecidos no Termo de Referência, Memorial Descritivo e Edital e anexos.
- 7.22 - Qualquer dos documentos que apresentarem incorreções serão devolvidos à empresa contratada para regularização, reiniciando-se novos prazos para pagamentos, a contar da reapresentação devidamente corrigida.
- 7.23 - O pagamento somente será liberado se, no ato da apresentação do comprovante de entrega do material/serviço forem apresentados os atestados de regularidade referentes à Seguridade Social – INSS, Fundo de Garantia por Tempo de Serviço – FGTS e Imposto sobre Serviços de Qualquer Natureza – ISSQN.

CLÁUSULA OITAVA – DO REAJUSTAMENTO

8.1- Não haverá reajustamento nos preços propostos, salvo, se por razões supervenientes, os prazos ultrapassarem o período de 12 (doze) meses a partir da data base e serão realizados conforme os procedimentos:

- a) O índice de reajuste será o Índice Nacional de Custo da Construção Civil - INCC, da coluna 35, da Fundação Getúlio Vargas, publicada na revista Conjuntura Econômica;
- b) A data base adotada será da assinatura do contrato.
- c) Para o cálculo do reajustamento será utilizada a seguinte fórmula:

$R = V \times \frac{I - I_0}{I_0}$ = onde:

R - Valor do reajustamento calculado;

V - Valor contratual das obras ou serviços a serem reajustados;

I - Índice (INCC) da coluna 35 da FGV, correspondente a data do reajuste (12 meses da data base);

I₀ – Índice (INCC) da coluna 35 da FGV, correspondente à data base.

8.2- Somente ocorrerá este reajuste para as parcelas que ultrapassem o período mencionado e caso o adimplemento da obrigação das parcelas a realizar não estejam atrasadas por culpa do Contratado conforme cronograma físico aprovado pela fiscalização do Contratante.

8.3- Não se admitirá como encargo financeiro juros, despesas bancárias e ônus semelhantes.

8.4- Em caso de atraso na execução dos serviços atribuível ao Contratado, os preços contratuais serão reajustados pela fórmula estabelecida no subitem 8.1 deste Contrato, obedecendo-se os seguintes critérios:

8.4.1 - Se os índices aumentarem prevalecerão aqueles vigentes nas datas em que as etapas dos serviços seriam realizadas de conformidade com o programado no cronograma físico-financeiro;

8.4.2 - Se os índices diminuïrem prevalecerão aqueles vigentes nas datas em que os serviços forem executados.

8.5- No caso de atraso ou não divulgação do índice de reajustamento, o Contratante pagará ao Contratado a importância calculada pelo índice anual vigente, liquidando a diferença correspondente tão logo seja divulgado o índice definitivo.

8.6 - Caso o índice estabelecido para reajustamento venha a ser extinto ou de qualquer forma não



PREFEITURA MUNICIPAL DE CONSELHEIRO LAFAIETE

possa mais ser utilizado, será adotado em substituição, mediante aditamento do Contrato, o que vier a ser determinado pela legislação então em vigor.

8.7 - Na ausência de previsão legal quanto ao índice substituto, as partes elegerão novo índice oficial, para reajustamento do preço do valor remanescente.

CLÁUSULA NONA – DA DIREÇÃO TÉCNICA E PESSOAL DO CONTRATADO

9.1 - A direção técnica e administrativa dos serviços, objeto deste Contrato, cabe ao Contratado, a qual responderá, na forma da lei, por qualquer imperfeição porventura constatada na sua execução.

9.2 - A omissão ainda que eventual da fiscalização, no desempenho de suas atribuições, não eximirá ao Contratado da responsabilidade pela perfeita execução dos serviços contratados.

9.3 - O Contratado será representado na obra pelo “Engenheiro Responsável Técnico” indicado na proposta, o qual dirigirá os trabalhos e a representará legalmente, com amplos poderes para decidir, em seu nome, nos assuntos relativos aos serviços contratados.

9.3.1 - No caso de eventual e comprovada necessidade de substituição de membro(s) da equipe técnica, indicada para execução dos serviços, mormente em se tratando de Responsável (is) Técnico(s), o(s) nome(s) e os dados demonstrativos da respectiva capacitação técnica de seu(s) substituto(s) deverão ser, tempestivamente, submetidos à análise e aprovação do gestor do Contrato e ratificação pelo seu superior;

9.3.2 - A capacitação técnica do substituto será analisada e pontuada de acordo com os critérios estabelecidos no Edital da Licitação que originou este Contrato, e deverá ser, no mínimo, igual a do substituído.

CLÁUSULA DÉCIMA - DAS OBRIGAÇÕES DO CONTRATADO

10.1 - Além das estabelecidas no Edital, bem como neste Contrato e seus Anexos, constituem obrigações da contratada:

a) Executar com perícia os serviços contratados, obedecendo aos projetos, especificações técnicas, instruções adotadas pelo Contratante e determinações por escrito da fiscalização;

b) Assegurar durante a execução das obras, a proteção e conservação dos serviços executados, bem como, fazer a sinalização e manter a vigilância necessária à segurança de pessoas e dos bens móveis e imóveis;

c) Adquirir e manter permanentemente no escritório das obras, um Livro de Ocorrências, autenticado pelo Contratante, no qual a Fiscalização e o Contratado anotarão todas e quaisquer ocorrências que mereçam registro, devendo ser entregue ao Contratante, quando da medição final e entrega das obras. Semanalmente, devem ser anotados pela contratada no referido livro os serviços executados. A fiscalização revisará, formalmente, essa anotação, que será assinada por ela e pelo responsável da contratada, informando, também, a data do registro;

d) Credenciar como profissional técnico responsável aquele indicado para fins de comprovação da capacidade técnico-profissional, ficando sua substituição sujeita à aprovação do Contratante e desde que atendidas às condições originais de habilitação;

e) Admitir e dirigir, sob sua inteira responsabilidade, o pessoal adequado e capacitado de que necessitar, em todos os níveis de trabalho, bem como os equipamentos necessários para a execução dos serviços, correndo por sua conta exclusiva, todos os encargos e obrigações de ordem trabalhista, previdenciária e civil, apresentando, ainda, ao Contratante, quando solicitado, a relação atualizada desse pessoal;

f) Cumprir rigorosamente as normas de engenharia de segurança e medicina do Trabalho, emanadas da legislação pertinente;

g) Permitir e/ou facilitar a fiscalização, inspeção ao local das obras, em qualquer dia e hora, devendo prestar todos os esclarecimentos solicitados;

h) Reparar, corrigir, remover, reconstruir ou substituir, às suas expensas, no total ou em parte, o objeto do contrato em que se verifiquem vícios, defeitos ou incorreções resultantes da execução ou dos materiais empregados;

h1) Caso o Contratante execute esses reparos, a contratada pagará pelos mesmos, independentemente das penalidades cabíveis, valor em dobro dos custos desses serviços constantes na planilha orçamentária, devidamente atualizados;

i) Responder pelos danos causados diretamente ao Contratante ou a terceiros, decorrentes de sua culpa ou de dolo na execução do contrato;

i.1) Constatado dano a bens do Contratante ou sob a sua responsabilidade ou, ainda, a bens de terceiros, o Contratado, de pronto, os reparará ou, se assim não proceder, o Contratante lançará mão dos créditos daquela para ressarcir os prejuízos de quem de direito;



PREFEITURA MUNICIPAL DE CONSELHEIRO LAFAIETE

- j) Responder pelos encargos trabalhistas, previdenciários, fiscais, comerciais ou qualquer outro não previsto neste Contrato, resultante da execução do contrato;
- k) Arcar com as despesas referentes às tarifas de água e luz da obra, quando estas forem contempladas na planilha de custos da Contratada;
- l) Apresentar, anualmente, ao Contratante, conforme exigência do Ministério de Trabalho e Emprego (Normas regulamentadoras NR-7, NR-9, NR-15, NR-18), cópia autenticada dos seguintes documentos, devidamente protocolados nos órgãos competentes: (i) Programa de Prevenção de Riscos Ambientais (PPRA), (ii) Laudo Técnico de Condições Ambientais de Trabalho (LTCAT), (iii) Programa de Condições e Meio Ambiente do Trabalho na Indústria de Construção (PCMAT), e (iv) Programa de Controle Médico e da Saúde Ocupacional (PCMSO);
- m) Comunicar por escrito ao setor do Contratante responsável pelo recebimento/fiscalização do objeto da licitação, no prazo máximo de 07 (sete) dias que antecedam o prazo de vencimento do fornecimento/execução do objeto da licitação, os motivos que impossibilitem o seu cumprimento;
- n) Fornecer, a qualquer momento, todas as informações de interesse para a execução dos serviços, que o Contratante julgar necessárias conhecer ou analisar;
- o) Facilitar o pleno exercício das funções da fiscalização.
- o1) O não atendimento das solicitações feitas pela fiscalização será considerado motivo para aplicação das sanções contratuais.
- o2) O exercício das funções da fiscalização, não desobriga o Contratado de sua própria responsabilidade, quanto à adequada execução dos serviços contratados;
- p) Responsabilizar-se pelas despesas decorrentes da rejeição dos equipamentos, componentes e serviços pela fiscalização, e pelos atrasos acarretados por esta rejeição, bem como por qualquer multa a que vier a ser imposta pelo Contratante, de acordo com as disposições deste Contrato;
- q) Providenciar antes do início dos serviços, objeto do presente Contrato, as licenças, as aprovações e os registros específicos, junto às repartições competentes, necessários para a execução dos serviços contratados, em particular a ART junto ao CREA competente;
- r) Evitar situações que gerem inquietação ou agitação na execução dos serviços, em especial as pertinentes a atraso de pagamento do seu pessoal ou contratados;
- s) Manter, durante a vigência do presente instrumento, as mesmas condições que propiciaram a sua habilitação e classificação no processo licitatório, em especial a equipe de técnicos, indicados para fins de capacitação técnica-profissional, admitindo-se, excepcionalmente, a substituição por profissionais de experiência equivalente ou superior, desde que aprovada pelo gestor do Contrato e ratificada pelo seu superior;
- t) Abster-se de veicular publicidade ou qualquer outra informação acerca das atividades objeto desta licitação, sem prévia autorização do Contratante;
- u) Instalar e manter, sem ônus para o Contratante, no canteiro de obras, um escritório e os meios necessários à execução da fiscalização e medição dos serviços por parte do Contratante, quando o Contratante considerar necessário;
- v) Colocar e manter placas indicativas do empreendimento, de acordo com os modelos adotados pelo Contratante, que deverão ser afixadas em local apropriado, enquanto durar a execução dos serviços;
- w) Apresentar relatório de controle de qualidade, contendo os resultados dos ensaios devidamente interpretados, caracterizando a qualidade dos serviços executados;
- x) Conceder livre acesso aos seus documentos e registros contábeis, referentes ao objeto da licitação, para os servidores ou empregados do órgão ou entidade contratante e dos órgãos de controle interno e externo;
- y) No caso de ocorrer greve de caráter reivindicatório entre os empregados do Contratado ou de seus subcontratados, resolver imediatamente a pendência ou submeter o assunto à Justiça do Trabalho.
- 10.2 - O Contratado não poderá autorizar a visita ao local de execução dos serviços de pessoas estranhas aos mesmos, salvo autorização expressa do Contratante.
- 10.3 - Se o Contratante relevar o descumprimento no todo ou em parte de quaisquer obrigações do Contratado, tal fato não poderá liberar, desonerar ou de qualquer modo afetar ou prejudicar essas mesmas obrigações, as quais permanecerão inalteradas como se nenhuma omissão ou tolerância houvesse ocorrido.
- 10.4 - Além das hipóteses previstas na legislação e nas normas aplicáveis, a Contratado será responsável, ainda:
- a) Pela inexecução, mesmo que parcial, dos serviços contratados;
- b) Perante o Contratante ou terceiros, pelos danos ou prejuízos causados, por ação ou omissão, erro



PREFEITURA MUNICIPAL DE CONSELHEIRO LAFAIETE

- ou imperícia, vício ou defeito, na condução ou execução dos serviços objeto deste Contrato;
- c) Pelo eventual acréscimo dos custos do Contrato quando, por determinação da autoridade competente e motivada pelo Contratado, às obras/serviços forem embargadas ou tiverem a sua execução suspensa;
 - d) Pelos efeitos decorrentes da inobservância ou infração de quaisquer condições deste Contrato;
 - e) Pelo pagamento dos encargos e tributos incidentes sobre os serviços objeto deste Contrato.

CLÁUSULA DÉCIMA PRIMEIRA – DAS OBRIGAÇÕES DO CONTRATANTE

11.1 – Além das estabelecidas no Edital, bem como neste Contrato e seus Anexos, constituem obrigações da contratante:

- a) Emitir ordens de início e de paralisação dos serviços;
- b) Liberar as áreas destinadas ao serviço;
- c) Empenhar os recursos necessários aos pagamentos, dentro das previsões estabelecidas no Cronograma Físico-Financeiro;
- d) Certificar as Notas Fiscais correspondentes após constatar o fiel cumprimento dos serviços executados, medidos e aceitos;
- e) Pagar as faturas emitidas pelo Contratado, que forem regularmente liquidadas;
- f) Notificar a contratada de qualquer irregularidade detectada na execução do contrato e no caso de não regularização, processar a rescisão, e/ou, ser for o caso, executar a garantia de execução e/ou aplicar as sanções previstas neste edital e em legislação pertinente;
- g) Emitir os Termos de Recebimentos Provisório e Definitivo nos prazos e condições estipuladas neste Edital;
- h) Rejeitar os serviços executadas em desacordo com os projetos, especificações técnicas ou com imperfeição, presentes as Normas Técnicas da ABNT e outras aplicáveis;
- i) Transmitir suas ordens e instruções por escrito, salvo em situações de urgência ou emergência, sendo reservado ao Contratado o direito de solicitar da fiscalização do Contratante, por escrito, a posterior confirmação de ordens ou instruções verbais recebidas;
- j) Solicitar que o Contratado, quando comunicada, afaste o empregado ou contratado que não esteja cumprindo fielmente o presente Contrato;
- k) Instruir o(s) recurso(s) do Contratado no tocante ao pedido de cancelamento de multa(s), quando essa discordar do Contratante;
- l) Instruir pedido de devolução de multa moratória, quando efetivamente o prazo da etapa correspondente ao serviço for recuperado ou cumprido, conforme estabelecido no cronograma físico-financeiro;
- m) Aplicar, esgotada a fase recursal, nos termos contratuais multa(s) ao Contratado dando-lhe ciência do ato, por escrito, e comunicar ao Órgão Financeiro do Contratante para que proceda a dedução da multa de qualquer crédito do Contratado.
- n) Fornecer, quando detiver, outros elementos que se fizerem necessários à compreensão dos "Documentos Técnicos" e colaborar com o Contratado, quando solicitada, no estudo e interpretação dos mesmos;
- o) Garantir o acesso do Contratado e de seus prepostos a todas as informações relativas à execução dos serviços;
- p) Obter, tempestivamente, as licenças ou autorizações, quando de sua competência, junto a outros órgãos/entidades, necessárias à execução dos serviços contratados;
- q) Designar a fiscalização do contrato ou da obra;
- r) Providenciar a Anotação de Responsabilidade Técnica - ART da fiscalização antes da emissão da ordem de serviço.

CLÁUSULA DÉCIMA SEGUNDA – DAS OBRIGAÇÕES DA FISCALIZAÇÃO

12.1 - A execução do contrato será objeto de acompanhamento, controle, fiscalização e avaliação por representante do Contratante, Secretário Municipal de Obras e Meio Ambiente, para este fim especialmente designado.

12.2 - O fiscal da obra passa a ser o gestor do contrato, formalmente designado pela Administração, e comprovadamente habilitado para gerenciar cada contrato, será o responsável pelo fiel cumprimento das cláusulas contratuais.

12.3 - Além das atividades neste contrato e no respectivo edital que originou esse contrato, bem como em seus anexos, são atribuições do fiscal de obra:

- a) Inspeccionar sistematicamente o objeto do contrato, com a finalidade de examinar ou verificar se sua execução obedece às especificações técnicas de materiais e/ou serviços, ao projeto, aos prazos estabelecidos e demais obrigações do contrato;



PREFEITURA MUNICIPAL DE CONSELHEIRO LAFAIETE

- b) Organizar de forma sistemática todas as informações pertinentes aos processos que envolvem a obra: projetos, licitação, contrato, medições, cronogramas físico- financeiros previstos e realizados, aditivos, reajustamentos, realinhamentos, pagamentos, Projeto como Construído (As Built), termos de recebimento provisório e definitivo e devolução de cauções, etc.
 - c) Disponibilizar, mensalmente, relatórios constando informações gerenciais da obra;
 - d) Aferir as medições dos serviços executados que deverão ser acompanhadas por registro fotográfico e pelas respectivas memórias de cálculo;
 - e) Solicitar, formalmente, a contratada, nos eventuais aditivos e paralisações, justificativa técnica respectiva e com base na mesma, formar juízo de valor desses eventos e encaminhar a documentação necessária para instâncias superiores providenciarem as medidas cabíveis aos mesmos;
 - f) Comunicar a instâncias superiores qualquer infração cometida pela contratada, mediante parecer técnico fundamentado a fim de que as medidas legais cabíveis possam ser aplicadas.
 - g) Exigir do Contratado o cumprimento dos prazos dispostos no cronograma físico-financeiro apresentado anexo a este instrumento, considerando que a execução de cada serviço/etapa será aferido, em cada medição, consoante cronograma físico-financeiro, previamente aprovado e que a aferição dos prazos se dará mediante a comparação entre o valor total da etapa prevista no cronograma físico-financeiro e o efetivamente realizado, no mês em análise.
- 12.4 - O acompanhamento, o controle, a fiscalização e avaliação de que trata este item não excluem a responsabilidade da Contratada e nem confere à Contratante responsabilidade solidária, inclusive perante terceiros, por quaisquer irregularidades ou danos na execução dos serviços contratados.
- 12.5 - O Contratante se reserva o direito de rejeitar, no todo ou em parte, os serviços ora contratados, prestados em desacordo com o presente Contrato e o Edital que o originou.

CLÁUSULA DÉCIMA TERCEIRA - DAS SANÇÕES ADMINISTRATIVAS

- 13.1 - Ficará impedido de licitar e contratar com o Contratante e toda a Administração Pública Federal e Estadual, pelo prazo de até cinco anos, sem prejuízo das multas previstas neste contrato, bem como das demais cominações legais, garantida prévia e fundamentada defesa, o licitante que:
- 13.1.1- Convocado dentro do prazo de validade da sua proposta não celebrar o Contrato;
 - 13.1.2 - Deixar de entregar a documentação exigida neste contrato e anexos ou apresentar documento falso;
 - 13.1.3- Ensejar o retardamento da execução ou da entrega do objeto da licitação sem motivo justificado;
 - 13.1.4 - Não manter a proposta, salvo se em decorrência de fato superveniente, devidamente justificado;
 - 13.1.5- Praticar atos fraudulentos na execução do Contrato;
 - 13.1.6 - Comportar-se de modo inidôneo ou cometer fraude fiscal, ou
 - 13.1.7- Der causa à inexecução total ou parcial do Contrato.
 - 13.1.8 - A aplicação da sanção de que trata o subitem 13.1 deste Contrato implicará ainda o descredenciamento do Contratante, pelo mesmo prazo, do Sistema de Cadastramento Unificado de Fornecedores, quando este estiver sido implantado neste Município;
 - 13.1.9 - As sanções administrativas, criminais e demais regras previstas no Capítulo IV da Lei nº 8.666/93, aplicam-se a este Contrato.
- 13.2- Sem prejuízo da faculdade de rescisão contratual, a Contratante poderá aplicar sanções de natureza moratória e punitiva ao Contratado, diante do não cumprimento das cláusulas contratuais.
- 13.3- Poderá o Contratado ainda responder por qualquer indenização suplementar no montante equivalente ao prejuízo excedente que causar, na forma do parágrafo único, do artigo 416, do Código Civil.
- 13.4 - Pela inexecução total ou parcial do Contrato ou instrumento equivalente, a Contratante poderá ainda, garantida a prévia defesa, aplicar à Contratada as seguintes sanções:
- 13.4.1- ADVERTÊNCIA: É o aviso por escrito, emitido quando a Contratada descumprir qualquer obrigação, e será expedido pelo Gestor/Fiscal do Contrato ou servidor responsável pelo recebimento do objeto da licitação, se o descumprimento da obrigação ocorrer na fase de execução do objeto, entendida desde a recusa em retirar a nota de empenho ou em assinar o Contrato, nos seguintes casos:
 - 13.4.1.1 - Quando a licitante se recusar a retirar a nota de empenho ou a assinar o Contrato, por um período de 05 (cinco) dias úteis contados do vencimento do prazo para retirada ou assinatura;
 - 13.4.1.2 - Quando a licitante, convocada dentro do prazo de validade de sua proposta, atrasar ou ensejar o retardamento na execução do seu objeto, por um período de 5 (cinco) dias úteis contados do vencimento do prazo para início da execução do objeto;



PREFEITURA MUNICIPAL DE CONSELHEIRO LAFAIETE

13.4.1.3 - Quando se tratar de execução de serviços, caso seja identificado atraso superior a 15 (quinze) dias no cumprimento das metas em relação ao Cronograma Aprovado, não justificado pela empresa contratada.

13.4.1.4 - Quando a licitante descumprir qualquer outra obrigação atinente ao objeto deste Contrato, sendo a advertência registrada e fundamentada em documento específico.

13.4.2 - MULTA: É a sanção pecuniária que será imposta ao Contratado, pelo Ordenador de Despesas do Contratante, por atraso injustificado na execução do objeto da licitação ou inexecução do mesmo, sendo esta parcial ou total, e será aplicada nos seguintes percentuais:

13.4.2.1 - Nos casos de atrasos:

13.4.2.1.1 - 0,33% (trinta e três centésimos por cento) por dia de atraso, na entrega do objeto da licitação, calculado sobre o valor correspondente à parte inadimplente, até o limite de 9,9% (nove, vírgula, nove por cento), que corresponde até 30 (trinta) dias de atraso;

13.4.2.1.2 - 0,66 % (sessenta e seis centésimos por cento) por dia de atraso, na entrega do objeto da licitação, calculado, desde o primeiro dia de atraso, sobre o valor correspondente à parte inadimplente, em caráter excepcional, e a critério da Contratante, quando o atraso ultrapassar 30 (trinta) dias;

13.4.2.1.3 - 5% (cinco por cento) sobre o valor total contratado, por descumprimento do prazo de entrega objeto da licitação, sem prejuízo da aplicação do disposto nos subitens 13.4.2.1.1 e 13.4.2.1.2;

13.4.2.2 - Nos casos de recusa ou inexecução:

13.4.2.2.1 - 15% (quinze por cento) sobre o valor total contratado, em caso de recusa injustificada do adjudicatário em assinar o Contrato ou retirar o instrumento equivalente, dentro do prazo estabelecido pela Contratante ou inexecução parcial do objeto da licitação, calculado sobre a parte inadimplente;

13.4.2.2.2 - 20% (vinte por cento) sobre o valor total contratado, pela inexecução total do objeto da licitação ou descumprimento de qualquer cláusula do Contrato, exceto prazo de entrega.

13.4.2.3 - A multa será formalizada por simples apostilamento, na forma do artigo 65, parágrafo 8º, da Lei nº 8.666/93 e será executada após regular processo administrativo, oferecido à Contratada a oportunidade do contraditório e ampla defesa, no prazo de 05 (cinco) dias úteis, a contar do recebimento da notificação, nos termos do parágrafo 3º do artigo 86 da Lei nº 8.666/93, observada a seguinte ordem:

13.4.2.3.1 - Mediante desconto no valor da garantia depositada do respectivo Contrato,

13.4.2.3.2 - Mediante desconto no valor das parcelas devidas à contratada;

13.4.2.3.3 - Mediante procedimento administrativo ou judicial de execução.

13.4.2.4 - Se a multa aplicada for superior ao valor da garantia prestada, além da perda desta, responderá à Contratada pela sua diferença, devidamente atualizada pelo Índice Nacional de Preços ao Consumidor Amplo – IPCA, *pro rata tempore*, mediante a aplicação da fórmula constante no subitem 7.12 deste contrato, que será descontada dos pagamentos eventualmente devidos pelo Contratante ou cobrados judicialmente. O atraso, para efeito de cálculo de multa, será contado em dias corridos, a partir do dia seguinte ao do vencimento do prazo de entrega, se dia de expediente normal na repartição interessada, ou no primeiro dia útil seguinte.

13.4.2.5 - Em despacho, com fundamentação sumária, poderá ser relevado:

a) O atraso na execução do objeto da licitação não superior a 05 (cinco) dias; e

b) A execução de multa cujo montante seja inferior ao dos respectivos custos de cobrança.

13.4.2.6- A multa poderá ser aplicada cumulativamente com outras sanções, segundo a natureza e a gravidade da falta cometida, observados os princípios da proporcionalidade e da razoabilidade.

13.4.2.7- Persistindo o atraso por mais de 30 (trinta) dias, será aberto Processo Administrativo com o objetivo de anulação da nota de empenho e/ou rescisão unilateral do Contrato, exceto se houver justificado interesse do Contratante em admitir atraso superior a 30 (trinta) dias, sendo mantidas as penalidades na forma do subitem 13.4.1.1 e 13.4.2.1.

13.4.3 - SUSPENSÃO: É a sanção que impede temporariamente o fornecedor de participar de licitações e de contratar com a Administração, e suspende o registro cadastral do Contratado no Sistema de Cadastramento Unificado de Fornecedores do Município, quando este estiver implantado, de acordo com os prazos a seguir:

13.4.3.1 - Por até 90 (noventa) dias, quando a licitante deixar de entregar, no prazo estabelecido no edital, os documentos e anexos exigidos, por meio eletrônico, de forma provisória, ou, em original ou cópia autenticada, de forma definitiva, ou ainda, atrasar, sem justificativa pertinente ao certame, qualquer fase da licitação;

13.4.3.2 - Por até 02 (dois) anos, quando a licitante, convocada dentro do prazo de validade de sua proposta, não celebrar o Contrato, ensejar o retardamento na execução do seu objeto, falhar ou fraudar na execução do Contrato.



PREFEITURA MUNICIPAL DE CONSELHEIRO LAFAIETE

13.4.3.3 - Por até 05 (cinco) anos, quando a Contratada:

13.4.3.3.1. Apresentar documentos fraudulentos, adulterados ou falsificados nas licitações, objetivando obter, para si ou para outrem, vantagem decorrente da adjudicação do objeto da licitação;

13.4.3.3.2. Tenha praticado atos ilícitos visando a frustrar os objetivos da licitação; e

13.4.3.3.3. Receber qualquer das multas previstas no subitem 13.4.2 e não efetuar o pagamento.

13.4.3.4 - São competentes para aplicar a penalidade de suspensão:

a) O Setor responsável pelas licitações do Contratante, quando o descumprimento da obrigação ocorrer no âmbito do procedimento licitatório; e

b) O Ordenador de Despesas do Contratante, se o descumprimento da obrigação ocorrer na fase de execução do objeto da licitação, entendida desde a recusa em retirar a nota de empenho ou assinar o Contrato ou qualquer documento hábil que venha substituí-lo.

13.4.5 - DECLARAÇÃO DE INIDONEIDADE: A declaração de inidoneidade será aplicada somente pelo Secretário do Município responsável, à vista dos motivos informados na instrução processual.

13.4.5.1 - Será declarada inidônea a empresa que cometer ato como os descritos nos arts. 90, 92, 93, 94, 95, 96 e 97 da Lei nº 8.666/93.

13.5 - Disposições gerais

13.5.1 - As sanções previstas nos subitens 13.4.3 e 13.4.4 poderão também ser aplicadas às empresas ou aos profissionais que, em razão do Contrato:

13.5.1.1 - Tenham sofrido condenação definitiva por praticarem, por meios dolosos, fraude fiscal no recolhimento de quaisquer tributos;

13.5.1.2 - Tenham praticado atos ilícitos visando a frustrar os objetivos da licitação;

13.5.1.3 - Demonstrem não possuir idoneidade para contratar com a Administração em virtude de atos ilícitos praticados.

13.6 - Do direito de defesa

13.6.1 - É facultado ao Contratado interpor recurso contra a aplicação das penas de advertência, suspensão temporária ou de multa, no prazo de 05 (cinco) dias úteis, a contar da ciência da respectiva notificação.

13.6.2 - O recurso será dirigido ao Ordenador de Despesas do órgão Contratante, por intermédio da autoridade que aplicou a sanção, a qual poderá reconsiderar sua decisão, no prazo de 05 (cinco) dias úteis, ou, nesse caso, a decisão ser proferida dentro do prazo de 05 (cinco) dias úteis, contado do recebimento do recurso, sob pena de responsabilidade.

13.6.3 - Na contagem dos prazos estabelecidos neste item, excluir-se-á o dia do início e incluir-se-á o do vencimento, e considerar-se-ão os dias consecutivos, exceto quando for explicitamente disposto em contrário;

13.6.4 - Assegurado o direito à defesa prévia e ao contraditório, e após exaurida a fase recursal, a aplicação da sanção será formalizada por despacho motivado, cujo extrato deverá ser publicado nos Diários Oficiais da União e do Estado de Minas Gerais, devendo constar:

13.6.4.1 - A origem e o número do processo em que foi proferido o despacho.

13.6.4.2 - O prazo do impedimento para licitar e contratar;

13.6.4.3 - O fundamento legal da sanção aplicada; e

13.6.4.4 - O nome ou a razão social do punido, com o número de sua inscrição no Cadastro da Receita Federal.

13.7 - Do assentamento em registros

13.7.1 - Ficam desobrigadas do dever de publicação nos Diários Oficiais da União, do Estado de Minas Gerais e do Município as sanções aplicadas com fundamento nos subitens 13.4.1 e 13.4.2, as quais se formalizam por meio de simples apostilamento e/ou registro em sistema, na forma do artigo 65, § 8º, da Lei nº 8.666/93.

13.7.2 - Os prazos referidos neste documento só se iniciam e vencem em dia de expediente no órgão ou na entidade.

13.8 - Da sujeição a perdas e danos

13.8.1 - Independentemente das sanções legais cabíveis, previstas no edital, a Contratada ficará sujeita, ainda, à composição das perdas e danos causados ao Contratante pelo descumprimento das obrigações licitatórias.

CLÁUSULA DÉCIMA QUARTA - DA RESCISÃO DO CONTRATO

14.1 - A inexecução, total ou parcial, deste Contrato dará ensejo a sua rescisão e acarretará as consequências previstas neste instrumento e na legislação pertinente;

14.2 - Sem prejuízo de outras sanções, constituem motivos para rescisão deste Contrato, pelo Contratante:

a) O não cumprimento de prazos;



PREFEITURA MUNICIPAL DE CONSELHEIRO LAFAIETE

- b) O não cumprimento das condições técnicas constantes das especificações e dos projetos;
- c) A lentidão na execução dos serviços, que leve o Contratante a presumir sua não conclusão no prazo contratual;
- d) O atraso injustificado no início dos serviços;
- e) A paralisação da obra, sem justa causa e prévia comunicação ao Contratante;
- f) A subcontratação total dos serviços e cessão ou transferência total ou parcial deste contrato;
- g) A subcontratação, ainda que parcial, e no que for permitido, dos serviços objeto deste Contrato, sem a prévia e expressa autorização do Contratante;
- h) A associação do contratado com outrem, bem como a fusão, cisão ou incorporação, não admitida neste Contrato ou no Edital que originou o mesmo;
- i) A decretação de falência ou a instauração de insolvência civil;
- j) A dissolução da sociedade ou falecimento do Contratado;
- k) A alteração societária que modifique a finalidade ou a estrutura do Contratado que, a juízo do Contratante, inviabilize ou prejudique a execução deste Contrato;
- l) O protesto de títulos ou a emissão de cheques sem a suficiente provisão de fundos, que caracterizem a insolvência do Contratado;
- m) A prática de qualquer ato que vise fraudar ou burlar o fisco ou órgão/entidade arrecadador/credor dos encargos sociais e trabalhistas ou de tributos;
- n) O descumprimento das determinações emanadas da fiscalização, assim como as de seus superiores;
- o) O cometimento reiterado de faltas na execução dos serviços;
- p) Quebra de sigilo sobre as informações e documentos recebidos do Contratante, para a execução dos serviços contratados, bem como sobre os desenvolvidos pelo Contratado, por força do Contrato;
- q) Razões de interesse público;
- r) A ocorrência de caso fortuito ou de força maior, regularmente comprovada, impeditiva da execução do Contrato.

14.3 - Constituem motivos para rescisão deste Contrato pelo Contratado:

- a) A supressão de serviços, por parte do Contratante, sem anuência do Contratado, acarretando modificações do valor inicial do Contrato, além do limite permitido em lei;
- b) A suspensão de sua execução, por ordem escrita do Contratante, por prazo superior a 120 (cento e vinte) dias, salvo em caso de calamidade pública, grave perturbação da ordem interna ou guerra ou ainda por força de ato governamental;
- c) O atraso superior a 90 (noventa) dias nos pagamentos devidos pelo Contratante relativos aos serviços já recebidos e faturados;
- d) A ocorrência de caso fortuito ou de força maior, regularmente comprovada, impeditiva da execução do Contrato;
- e) Quando o Contratado não apresentar a garantia de cumprimento do objeto, na forma do disposto no item deste Contrato que trata da Garantia.

14.4 - Nos casos relacionados nas alíneas de "a" a "c" do subitem 14.3 a Contratada será ressarcida dos prejuízos até então sofridos, desde que regularmente comprovados, tendo, ainda, direito a:

- a) Devolução da garantia prestada;
- b) Pagamento dos serviços que executou, desde que aceitos, até a data da rescisão do Contrato, porventura ainda não pagos.

14.5 - A rescisão do Contrato, efetivada pelo Contratante, com base no ajuste constante nas alíneas de "a" a "p" do subitem 14.2, acarreta as seguintes consequências, sem prejuízo da aplicação das sanções previstas neste Contrato e na lei:

- a) Assunção imediata, pelo Contratante, dos serviços objeto deste Contrato, no estado e no local em que se encontram, por ato próprio seu;
- b) Ocupação e utilização, pelo Contratante, do local, instalações, equipamentos, materiais e pessoal empregado na execução dos serviços, indispensáveis à sua continuidade, os quais serão devolvidos ou ressarcidos posteriormente ao Contratado, mediante avaliação prévia do Contratante;
- c) Execução, imediata, da garantia contratual constituída para se ressarcir de danos, inclusive multas aplicadas;
- d) Retenção dos créditos decorrentes deste Contrato, até o limite dos prejuízos causados pelo Contratado;
- e) Suspensão temporária de participação em licitação e impedimento de contratar com a Administração, pelo prazo de até 05 (cinco) anos;
- f) Declaração de inidoneidade para licitar ou contratar com a Administração Pública enquanto perdurarem os motivos determinantes da punição ou até que seja promovida a reabilitação perante a própria autoridade que aplicou a penalidade, que será concedida sempre que o Contratado ressarcir



PREFEITURA MUNICIPAL DE CONSELHEIRO LAFAIETE

a Administração pelos prejuízos resultantes e após decorrido o prazo da sanção aplicada com base no subitem anterior.

14.6 - A rescisão do Contrato, seja decretada pelo Contratante ou pelo Contratado, não impedirá que a Contratante dê continuidade à execução dos serviços, mediante contratação de terceiros;

14.7 - A rescisão fundamentada por razões de interesse público ou a ocorrência de caso fortuito ou de força maior dará ao Contratado o direito a liberação da garantia contratual e ao recebimento do (s) valor (es) pertinente (s) aos serviços executados e aceitos;

14.8 - Ocorrendo a rescisão do Contrato, o Contratante constituirá "Comissão" para arrolamento da situação dos serviços, no momento da sua paralisação e concederá prazo corrido de 48 (quarenta e oito) horas, para que o Contratado indique seu representante.

14.8.1 - Vencido o prazo e não indicando o Contratado o seu representante ou não comparecendo o indicado para execução dos trabalhos, a "Comissão" fará o respectivo arrolamento.

14.8.2 - Em quaisquer das hipóteses as partes declaram aceitar incondicionalmente o relatório de arrolamento feito.

14.9 - Caso não convenha ao Contratante exercer o direito de rescindir o Contrato, quando a ação ou omissão do Contratado justificar essa medida, poderá suspender a execução do mesmo, a seu exclusivo critério, sustando o pagamento de faturas pendentes e/ou intervindo na execução dos serviços, da maneira que melhor atenda aos seus interesses, até que o Contratado cumpra integralmente a condição contratual infringida.

14.9.1 - Na hipótese de ocorrer acréscimos nos preços dos serviços, em consequência da adoção das medidas mencionadas neste item, correrão os mesmos por conta do Contratado e o respectivo valor poderá ser descontado dos seus créditos ou da garantia constituída.

CLÁUSULA DÉCIMA QUINTA – DA FORÇA MAIOR OU CASO FORTUITO

Constitui motivo de força maior ou caso fortuito, para justificativa de atraso ou falta cometida por qualquer uma ou ambas as partes, aos termos do presente Instrumento, os fatos cujos efeitos não seja possível evitar ou impedir, nos termos do parágrafo único do art. 393 do Código Civil, desde que essas causas afetem, diretamente, as obras/serviços contratados.

CLÁUSULA DÉCIMA SEXTA – DAS ALTERAÇÕES DO CONTRATO

16.1 - O Contratante reserva a si direito de introduzir modificações no projeto, mesmo durante a execução dos serviços, sempre que julgar necessário. No exercício deste direito, porém, o Contratante se empenhará no sentido de evitar prejuízos ao Contratado;

16.1.1 - As alterações contratuais sob alegação de falhas ou omissões em qualquer das peças, orçamentos, plantas, especificações, memoriais ou estudos técnicos preliminares do projeto básico não poderão ultrapassar, no seu conjunto, 10% (dez por cento) do valor total do contrato.

16.2 - Em caso de aditamento contratual que incorra em inclusão de serviços não previstos inicialmente na planilha orçamentária, os preços desses novos serviços serão reduzidos na mesma proporção do desconto ofertado pela contratada à época da licitação, ou seja, sofrerão redução proporcional à diferença percentual original entre os custos unitários dos insumos e serviços cotados em sua proposta e aqueles constantes na planilha orçamentária do órgão licitante.

CLÁUSULA DÉCIMA SÉTIMA – DA SUBCONTRATAÇÃO

17.1. A contratada, na execução do contrato, sem prejuízo das responsabilidades contratuais e legais, poderá subcontratar parcialmente o objeto, que não seja atividade fim, tais como serralheira, vidraçaria, mediante autorização da fiscalização.

17.2. Em qualquer hipótese de subcontratação, permanece a responsabilidade integral da Contratada pela perfeita execução contratual, cabendo-lhe realizar a supervisão e coordenação das atividades da subcontratada, bem como responder perante a Contratante pelo rigoroso cumprimento das obrigações contratuais correspondentes ao objeto da subcontratação;

17.3. As empresas a serem subcontratadas deverão ser indicadas e qualificadas pela empresa contratada, com a descrição dos bens e serviços a serem fornecidos e seus respectivos valores;

17.4. A empresa e/ou pessoa física contratada é responsável pelos danos causados pela subcontratada à Administração ou a terceiros na execução do objeto subcontratado;

17.5. A empresa CONTRATADA compromete-se a substituir imediatamente a empresa subcontratada, na hipótese de extinção da subcontratação, sob pena de aplicação das sanções previstas no edital e seus anexos.

CLÁUSULA DÉCIMA OITAVA - DO RECEBIMENTO DOS SERVIÇOS

18.1 - Após a conclusão dos serviços contratados, o CONTRATADO, mediante requerimento ao



PREFEITURA MUNICIPAL DE CONSELHEIRO LAFAIETE

dirigente do CONTRATANTE, poderá solicitar o recebimento dos mesmos.

18.2 - Os serviços concluídos poderão ser recebidos provisoriamente, a critério do Contratante pelo responsável por seu acompanhamento e fiscalização, mediante termo circunstanciado, assinado pelas partes, em até 15 (quinze) dias da comunicação escrita do contratado.

18.3 - O termo circunstanciado citado no item anterior deve, quando:

- a) Os serviços estiverem em conformidade com os requisitos preestabelecidos, explicitar esse fato no texto, que deverá ser datado e assinado pelo responsável pelo recebimento.
- b) Os serviços apresentarem não conformidade com os requisitos preestabelecidos, relacionar os serviços desconformes, explicando as razões das inconsistências, dando prazos para correção, que não poderão ser superiores a 90 (noventa) dias.

18.4 - O Contratado fica obrigada a reparar, corrigir, remover, reconstruir ou substituir, às suas expensas, no todo ou em parte, o objeto em que se verificarem vícios, defeitos ou incorreções resultantes da execução ou materiais empregados, cabendo à fiscalização não atestar a última e/ou única medição de serviços até que sejam sanadas todas as eventuais pendências que possam vir a ser apontadas no Termo de Recebimento Provisório.

18.5 - São condições indispensáveis para a efetiva emissão do Termo de Recebimento Definitivo, a apresentação pelo Contratado dos seguintes documentos:

- a) Certidão Negativa de Débito - CND;
- b) Projeto Como Construído (*As Built*), utilizando as especificações do CREA/MG (ou similar) para a elaboração do referido projeto, quando assim a obra exigir.

18.6 - A assinatura do Termo de Recebimento Definitivo não exime o Contratado das responsabilidades que lhe são cometidas pela legislação em vigor e por este contrato, nem exclui as garantias legais e contratuais, as quais podem ser arguidas pelo Contratante, dentro dos prazos de garantia e responsabilidade previstos em lei, se outro prazo não for estipulado neste Contrato.

18.7 - Após a assinatura do Termo de Recebimento Definitivo, a garantia prestada pelo Contratado será liberada e se em dinheiro, corrigida monetariamente, conforme procedimentos descritos na cláusula deste Contrato que trata de garantias.

CLÁUSULA DÉCIMA NONA - DA PARALISAÇÃO DOS SERVIÇOS

19.1 - O Contratante por conveniência administrativa ou técnica, se reserva o direito de paralisar, a qualquer tempo, a execução dos serviços, cientificando devidamente o Contratado, por escrito de tal decisão.

19.2 - Se o Contratado, por circunstância de força maior for impedida de cumprir total ou parcialmente o contrato, deverá comunicar imediatamente por escrito ao Contratante.

19.3 - Caso as paralisações referidas nos itens anteriores, ocorram uma ou mais vezes e perdurem por 10 (dez) dias ou mais, o Contratante poderá suspender o contrato, permanecendo a Contratada com as obrigações descritas no ato de suspensão.

19.3.1 - Com base na cláusula deste contrato, que trata das obrigações do Contratado, o Contratante no ato da suspensão deve elencar as obrigações que permanecerão para o Contratado.

19.4 - Em caso de paralisação da obra, o Contratado deverá apresentar à fiscalização, em até 05 (cinco) dias úteis, cópia da Guia de Recolhimento do FGTS e de Informações à Previdência Social-GFIP com o código de paralisação e o respectivo comprovante de entrega.

19.4.1 - A fiscalização deverá encaminhar cópia do documento mencionado ao setor financeiro do Contratante para o arquivamento e anotações necessárias.

19.5 - Se a suspensão injustificada do contrato perdurar por 120 (cento e vinte) dias, quaisquer das partes poderá solicitar a rescisão do Contrato.

19.6 - As despesas realizadas durante o período da paralisação e aceitas pela fiscalização serão pagas na primeira mediação de reinício dos serviços, mediante a apresentação dos seguintes documentos, sem prejuízos das exigências referentes aos pagamentos, no que couber:

- a) Autorização prévia da fiscalização com justificativa para que as mesmas sejam realizadas (ex: vigilância, desmobilização e as relacionadas com a manutenção do canteiro);
- b) Comprovantes da execução das mesmas (Ex: notas fiscais, recibos, folhas de pagamentos devidamente assinada pelo empregado, guias de encargos, etc.); Fotografias validadas pela fiscalização, contendo legenda e data;
- c) Outros que a fiscalização considerar necessários.

19.6.1 - A justificativa mencionada na alínea "a" deve explicitar as razões técnicas e/ou legais da execução dos serviços durante a paralisação.

CLÁUSULA VIGÉSIMA – DAS DISPOSIÇÕES GERAIS

20.1 - O Contratado se sujeita integralmente aos termos do presente contrato.



PREFEITURA MUNICIPAL DE CONSELHEIRO LAFAIETE

20.2 - Os casos omissos neste contrato serão resolvidos pelas Leis 8.666/93 e 12.642/2011, quando for o caso, e demais legislação pertinente.

20.3 - O Contratado deve informar imediatamente o Contratante, quando ocorrer alteração do endereço comercial, telefones, e-mail, com vistas a possibilitar eventual recebimento de correspondências, comunicados, notificações dentre outros.

20.3.1 - O descumprimento deste item, por parte do Contratado, implicará na aceitação, sem qualquer objeção, das determinações emanadas do Contratante, decorrentes de quaisquer tipos de comunicações eventualmente tentadas, relacionadas com a execução das obras ora contratadas.

20.4 - É vedado ao Contratado negociar duplicatas ou qualquer outro título cambial emitido contra o Contratante;

20.4.1 - O descumprimento desta condição contratual ensejará a aplicação das cominações ajustadas neste Instrumento.

20.5 - Os documentos discriminados neste contrato e os que vierem a ser emitidos pelas partes, em razão deste, o integrarão para todos os fins de direito, independente de transcrição e lhe são anexos.

20.6 - Compete ao Contratante dirimir divergência, de qualquer natureza, havida entre os documentos integrantes deste Instrumento;

20.7 - As partes considerarão completamente cumprido o contrato no momento em que todas as obrigações aqui estipuladas estiverem efetivamente satisfeitas, nos termos de direito e aceitas pelo Contratante;

20.7.1 - Se qualquer das partes relevar alguma eventual falta relacionada com a execução deste Contrato, tal fato não significa liberação ou desoneração a qualquer delas, para o cometimento de outras.

CLÁUSULA VIGÉSIMA PRIMEIRA - DA DOTAÇÃO ORÇAMENTÁRIA

As despesas de que trata o presente contrato correrão à conta das seguintes classificações orçamentárias ou a que vier a lhe substituir:

XX

CLÁUSULA VIGÉSIMA SEGUNDA – DO GERENCIAMENTO

O presente contrato será acompanhado pelo servidor XXX, cargo XXX, lotado XXX, que ficará responsável por fiscalizar a execução do mesmo, verificando a procedência do serviço prestado, registrando todas as ocorrências e deficiências verificadas em relatório, devendo manter contatos com o Contratado para a solução dos problemas detectados, bem como acompanhar a vigência do mesmo, nos termos do art. 67 da Lei 8.666/93.

Parágrafo Primeiro - As exigências e a atuação da fiscalização pelo Município de Conselheiro Lafaiete em nada restringem a responsabilidade única, integral e exclusiva do contratado no que concerne à execução do objeto do contrato.

Parágrafo Segundo – O Contratado permitirá e oferecerá condições para a mais ampla e completa fiscalização, durante a vigência do mesmo, fornecendo informações, propiciando o acesso à documentação pertinente e atendendo às observações e exigências apresentadas pela fiscalização/gestor.

CLÁUSULA VIGÉSIMA TERCEIRA – DA PUBLICAÇÃO

O extrato do presente contrato será publicado por conta do Contratante.

CLÁUSULA VIGÉSIMA QUARTA – DO FORO

As partes elegem o foro da Comarca de Conselheiro Lafaiete/MG, para dirimir as questões oriundas deste contrato.

E por estarem justos e contratados, firmam o presente em 02 (duas) vias de igual teor e forma, para que cumpra seus efeitos legais.

Conselheiro Lafaiete, _____ de _____ de 2023.



PREFEITURA MUNICIPAL DE CONSELHEIRO LAFAIETE

Empresa
CNPJ

XXX
Secretário Municipal XXX

XXXXXXX
Prefeito Municipal

XXXXX
Procurador Municipal

P. ____/2023.



PREFEITURA MUNICIPAL DE CONSELHEIRO LAFAIETE

Processo Licitatório nº 154/2023
Pregão Eletrônico nº 086/2023

ANEXO VIII - EXPLICATIVO BALANÇO PATRIMONIAL E DEMONSTRAÇÕES FINANCEIRAS

Para todas as situações:

O Balanço Patrimonial e Demonstrações Financeiras devem ser aqueles levantados no dia trinta e um de dezembro do último exercício e apresentados da seguinte forma:

- a) Sociedade Anônima – original ou cópia autenticada;
- b) Ltda – cópia legível da página do Diário Geral, devidamente autenticada onde tenha sido transcrito o Balanço Patrimonial Ativo/Passivo e a Demonstração do Resultado. Referidos documentos deverão estar devidamente assinados pelo Representante Legal da Empresa e do Contador Responsável, acompanhados dos respectivos Termos de Abertura e Encerramento, assim como do registro na Junta Comercial ou Cartório de Registro;
- c) As Microempresas e equiparadas deverão, também, apresentar Balanço Patrimonial com Demonstração Financeira devidamente assinada pelo Representante legal e Contador Responsável, ficando dispensadas de apresentação dos Termos de Abertura e Encerramento, assim como do registro na Junta Técnica ou Cartório de Registro;
 - c.1.) Nessa Hipótese a condição de optante deverá ser devidamente comprovada através de documentos idôneos.
- d) De acordo com o entendimento jurisprudencial, destacando-se o decidido pelo Superior Tribunal de Justiça – STJ no julgamento do REsp 1381152/RJ, a exigência de apresentação de Balanço Patrimonial não pode ser interpretada como exigência de atuação há mais de um ano, criando-se mais um requisito de habilitação. Portanto, para atendimento ao requisito previsto no item 7.6.1 do Edital, será admitido que as licitantes constituídas no curso do próprio exercício participem do certame mediante exibição de balanço de abertura e/ou provisório.
- e) Quando o passivo circulante for igual a zero, será utilizado o fator 1, como divisor na fórmula de apuração dos índices, conforme orientação constante do Parecer nº 13/04 da Câmara Técnica do Conselho Federal de Contabilidade (CFC).



PREFEITURA MUNICIPAL DE CONSELHEIRO LAFAIETE

JUSTIFICATIVA QUALIFICAÇÃO ECONÔMICA FINANCEIRA

1. A Constituição Federal, em seu artigo 37, XXI, expressamente dispõe que o processo de licitação pública somente permitirá as exigências de qualificação técnica e econômica indispensáveis à garantia do cumprimento das obrigações.
2. Desta forma, e como a Lei de Licitações o faz, é permitido que a Administração Pública exija a demonstração da boa condição financeira e técnica daqueles que desejam com ela contratar, sempre que isso for indispensável.
3. Por isso é que a Lei 8.666, de 1993 previu alguns mecanismos para Administração aferir a idoneidade dos licitantes, mas consignou que tais requisitos poderiam ser dispensados, na linha da previsão constitucional. Na verdade, tais requisitos devem ser dispensados sempre que não forem indispensáveis à garantia do cumprimento das obrigações.
4. Por esse motivo, a regra geral é não se exigir dos licitantes maiores demonstrações, e isso grassa na maior parte dos processos licitatórios, como o quer a Constituição Federal.
5. Ocorre, entretanto, que a experiência tem demonstrado que um número considerável de contratos de prestação de serviço com disponibilização de mão de obra em regime de dedicação exclusiva tem se revelado uma fonte de grandes prejuízos para a Administração Pública e para os trabalhadores envolvidos. Não seria necessário estender-se nesse ponto, por serem verdadeiramente notórios os problemas que a Administração vem enfrentando nesses contratos, nomeadamente o de falta de pagamento de salários dos empregados, do recolhimento dos tributos, dos benefícios e obrigações correlatas, até se chegar à extinção contratual, sem o pagamento das verbas rescisórias.
6. Um dos motivos que contribui para se chegar nessa situação é, justamente, a Administração selecionar essas empresas da mesma forma que o faz para os demais objetos contratuais, ou seja, exigindo poucas demonstrações de qualificação econômica e técnica.
7. O princípio da isonomia, por sua vez, reclama que os iguais devem ser tratados de maneira igual, e os desiguais, desigualmente. Assim, se este tipo de objeto contratual tem certo diferencial, não é adequado tratá-lo como na generalidade dos casos. Isso ofende o sobredito princípio e inclusive causa prejuízo ao interesse público.
8. E não existe dúvida quanto à diferenciação desse tipo de objeto contratual, basta ver que os contratos com disponibilização de mão de obra tem merecido um tratamento bastante específico do Poder Público, seja nas instâncias normativas (com edição de normas específicas, como a IN 02, de 2008, do Ministério do Planejamento, ou a RESOLUÇÃO N.º 98, DE 2009, do CNJ), seja principalmente perante o Poder Judiciário (com milhares de julgados sobre o tema na Justiça do Trabalho, incluindo o Tribunal Superior do Trabalho, e mesmo o Egrégio Supremo Tribunal Federal).
9. Assim, a situação especial desse tipo de serviço demanda um tratamento diferenciado também nas licitações e contratos. A forma que tem sido feita a seleção – igualando-os com os demais - tem sido causa de vários problemas administrativos e sociais. Algumas vezes até mesmo o princípio da continuidade do serviço público tem sido afetado por conta das vicissitudes nessa seara contratual.
10. Por conta disso, nesses contratos com dedicação exclusiva de mão de obra, é recomendável que a Administração se valha de todo o instrumental previsto em lei para selecionar a proposta mais vantajosa. E tal instrumental tem um norte muito claro no sentido que a Administração procure contratar com empresas que tenham uma boa saúde financeira.
11. A principal forma de se aquilatar isso é através da análise dos balanços contábeis, com vistas a identificar a capacidade da empresa de arcar com o compromisso assumido de forma relativamente independente da Administração Pública. A lei tem o norte muito claro de afastar as empresas que se mostram totalmente dependentes da Administração para honrar os compromissos.
12. Isso pode ser notado mais claramente no art. 78, XV, que estabelece expressamente a responsabilidade de os contratados arcarem com até 90 dias de execução contratual, sem que a



PREFEITURA MUNICIPAL DE CONSELHEIRO LAFAIETE

Administração implemente sua contrapartida no negócio. Nessa trilha, o artigo 31 prevê uma série de requisitos, tratados mais à frente, voltados à comprovação dessa capacidade financeira, ainda que se valha de termos destinados a colocar limites nessas exigências.

13. Ou seja, as exigências podem ser feitas, portanto, dentro de certos limites; quais sejam? Os limites do indispensável à garantia do cumprimento das obrigações.

14. A questão, portanto, é saber o que seria indispensável verificar nesses casos sobre a saúde financeira da empresa; o que a empresa precisa demonstrar para garantir minimamente o cumprimento das obrigações assumidas.

15. Pois bem, então, antes de tudo, é preciso saber quais seriam estas obrigações, para só então divisar o que seria necessário comprovar.

16. Nesse sentido, a resposta é fornecida pela própria lei de licitações, e já foi citada acima: a empresa contratada por qualquer órgão da Administração Pública Brasileira tem a obrigação legal de executar o contrato por até 90 dias, independentemente de pagamento.

17. Isso significa, em termos bastante claros, que se deve perquirir a capacidade de a licitante honrar com este compromisso. A dimensão dele é que variará, de acordo com o contrato.

18. Fixado este princípio, de que a Administração pode exigir a demonstração da capacidade de honrar a execução do contrato por até 90 dias, sem recebimento de pagamento algum, resta então traduzi-lo em termos práticos. Nesse passo, o artigo 31 da Lei de Licitações dispõe que:

Art. 31. A documentação relativa à qualificação econômico-financeira limitar-se-á a:

I - balanço patrimonial e demonstrações contábeis do último exercício social, já exigíveis e apresentados na forma da lei, que comprovem a boa situação financeira da empresa, vedada a sua substituição por balancetes ou balanços provisórios, podendo ser atualizados por índices oficiais quando encerrado há mais de 3 (três) meses da data de apresentação da proposta;

II - certidão negativa de falência ou concordata expedida pelo distribuidor da sede da pessoa jurídica, ou de execução patrimonial, expedida no domicílio da pessoa física;

III - garantia, nas mesmas modalidades e critérios previstos no "caput" e § 1º do art. 56 desta Lei, limitada a 1% (um por cento) do valor estimado do objeto da contratação.

19. Isso significa, em termos bastante claros, que se deve perquirir a capacidade de a licitante honrar com este compromisso. A dimensão dele é que variará, de acordo com o contrato.

20. Como, evidentemente, a certidão negativa de falência e a garantia de 1% não têm o condão de demonstrar a capacidade de execução do contrato, independentemente do pagamento por parte da Administração; serão o balanço patrimonial e as demonstrações contábeis do último exercício social que poderão revelar tal condição.

21. Assim, a análise de tal documento deve demonstrar que a empresa tem disponibilidade de caixa para honrar tais compromissos, ou no mínimo condições de alcançar essa condição em curto prazo. No caso dos serviços com mão de obra, em que a demanda por recursos é grande devido ao pagamento de salários e encargos, a questão não é a empresa deter patrimônio suficiente para fazer frente à magnitude das obrigações assumidas, mas sim a capacidade de transformar esse patrimônio em numerário. Em uma palavra: liquidez.

22. Prescreve o art. 31, §5º:

§ 5º A comprovação de boa situação financeira da empresa será feita de forma objetiva, através do cálculo de índices contábeis previstos no edital e devidamente justificados no processo administrativo da licitação que tenha dado início ao certame licitatório, vedada a exigência de índices e valores não usualmente adotados para correta avaliação de situação financeira suficiente ao cumprimento das obrigações decorrentes da licitação.



PREFEITURA MUNICIPAL DE CONSELHEIRO LAFAIETE

23. Ante o estabelecido no referido dispositivo, a exigência dos índices contábeis no instrumento convocatório deve ser plenamente justificada na fase interna do processo administrativo da licitação, e somente poderão ser exigidos indicadores e valores usualmente adotados em procedimentos licitatórios, para a correta avaliação da situação econômico-financeira da empresa participante do certame. Tem-se, pois, que os índices são aqueles que refletem a saúde financeira de um segmento do mercado.

24. Sobre a necessidade de justificativa técnica na fixação do índice de liquidez, o Tribunal de Contas do Estado de Minas Gerais já se manifestou, a conferir:

Representação. Justificativa na fixação do índice de liquidez. —Carlos Pinto Coelho Motta enfatiza que 'a obrigatoriedade de o índice de liquidez ser usual no mercado, e ser motivado na fase interna do processo é prevista (...) como garantia da competição saudável e do não comprometimento do universo de licitantes' (In 'Eficácia nas Licitações e Contratos', 9. ed. Belo Horizonte: Del Rey, 2002, p. 304). Nessa linha é o pensamento do Professor Jessé Torres Pereira Júnior: 'A fixação deste índice [de liquidez] deve ser acompanhada obrigatoriamente de justificativa, o que em grande parte irá inibir a fixação de índices altos, capazes de afastar interessados' (...) (Representação n.º 742290. Rel. Conselheiro Simão Pedro Toledo. Sessão do dia 28/11/2007)

25. A usualidade dos índices exigidos no certame pode ser aferida através de comparação com as fórmulas e os índices contábeis utilizados pelos demais entes, cumprindo registrar exemplificativamente as fórmulas e os índices contábeis usualmente utilizados nas licitações do Governo Federal, conforme orientação da Secretaria de Logística e Tecnologia da Informação do Ministério do Planejamento, Orçamento e Gestão, expressa na Instrução Normativa nº 2, de 11/10/2010, cujo instrumento veio a estabelecer novas normas para o funcionamento do Sistema de Cadastramento Unificado de Fornecedores – SICAF, a conferir:

Art. 43. Os atos convocatórios devem conter cláusulas que assegurem o cumprimento das disposições contidas nesta norma, bem como as descritas nos incisos seguintes, de modo a explicitar que:

[...]

V – a comprovação da situação financeira da empresa será constatada mediante obtenção de índices de Liquidez Geral (LG), Solvência Geral (SG) e Liquidez Corrente (LC), resultantes da aplicação das fórmulas:

$$LG = \frac{\text{Ativo Circulante} + \text{Realizável a Longo Prazo}}{\text{Passivo Circulante} + \text{Passivo Não Circulante}}$$

$$SG = \frac{\text{Ativo Total}}{\text{Passivo Circulante} + \text{Passivo Não Circulante}}$$

$$LC = \frac{\text{Ativo Circulante}}{\text{Passivo Circulante}}$$

Parágrafo único. O fornecedor registrado no SICAF terá os índices, referidos no inciso V deste artigo calculados, automaticamente, pelo Sistema.

Art. 44. O instrumento convocatório deverá prever, também, que as empresas que apresentarem resultado igual ou menor que 1 (um), em qualquer dos índices referidos no inciso V do art. 43 desta norma, quando da habilitação, deverão comprovar, considerados os riscos para a Administração, e, a critério da autoridade competente, o capital mínimo ou o patrimônio líquido mínimo, na forma dos §§ 2º e 3º, do art. 31 da Lei nº 8.666, de 1993, como exigência para sua habilitação, podendo, ainda, ser solicitada prestação de garantia na forma do § 1º do art. 56 do referido diploma legal, para fins de contratação.



PREFEITURA MUNICIPAL DE CONSELHEIRO LAFAIETE

26. Oportuno esclarecer que o Índice de Endividamento, também conhecido como Índice de Endividamento Total ou Índice de Endividamento Geral, representa o quanto a totalidade do ativo da empresa é necessário para liquidar sua dívida total, ou, noutras palavras, o quanto é a dependência de capital de terceiros na empresa, e pode ser calculado através da fórmula: (Passivo Circulante + Exigível a Longo Prazo) / Ativo Total. O Índice de Endividamento corresponde ao cálculo inverso do Índice de Solvência Geral.

27. A Administração Federal adota, para fins de avaliação da situação econômico-financeira da empresa licitante, os índices de Liquidez Corrente – LC, Liquidez Geral – LG e Solvência Geral – SG, sendo que, neste último, sua fórmula, também é definida levando-se em conta, para efeito de comparação com o Passivo (Passivo Circulante + Exigível a Longo Prazo), o **Ativo Total**.

28. Da mesma forma, seguindo a metodologia adotada pela Administração Federal, a Administração Estadual de Minas Gerais, por meio do Decreto nº 44.431, de 29/12/2006, instituiu o Cadastro Geral de Fornecedores – CAGEF, conforme previsto no art. 34 da Lei nº 8.666/93. O referido Decreto adota, como parâmetros de avaliação, idênticos indicadores utilizados pela Administração Federal, quais sejam, Liquidez Corrente, Liquidez Geral e Solvência Geral, cujos elementos integrantes de cada fórmula, também são idênticos, a conferir:

Art. 8º. O cadastramento do fornecedor será feito mediante a apresentação dos seguintes documentos:

[...]

§ 4º. O fornecedor cadastrado no CAGEF terá sua situação financeira avaliada com base nas fórmulas contidas no Anexo II deste Decreto.

ANEXO II

$$LG = \frac{\text{Ativo Circulante} + \text{Realizável a Longo Prazo}}{\text{Passivo Circulante} + \text{Exigível a Longo Prazo}};$$

$$SG = \frac{\text{Ativo Total}}{\text{Passivo Circulante} + \text{Exigível a Longo Prazo}};$$

$$LC = \frac{\text{Ativo Circulante}}{\text{Passivo Circulante}}.$$

28. Posteriormente, a Administração Estadual de Minas Gerais revogou o mencionado Decreto n.º 44.431/2006, editando em sua substituição o Decreto de n.º 45.902, de 27/01/2012. Apesar de revogado o Decreto anterior, que regulamentava o CAGEF, no instrumento normativo em vigor (Decreto n.º 45.902/2012 – art. 16, § 1.º) foram mantidos os mesmos índices contábeis, na forma anteriormente prevista, para efeito de avaliação da situação financeira das empresas interessadas.

29. Por conseguinte, verifica-se que a conceituação dos indicadores e respectivas fórmulas estabelecidas pela Administração Estadual de Minas Gerais, para se avaliar a situação financeira das empresas licitantes, são idênticas àquelas adotadas pela Administração Federal.

30. Diante do exposto, os índices utilizados no certame encontram-se em conformidade com os índices usualmente adotados no âmbito da Administração Federal e Estadual de Minas Gerais, o que atende plenamente às determinações contidas no § 5.º do art. 31 da Lei Geral de Licitações, para a correta avaliação da situação econômico-financeira das empresas interessadas.



PREFEITURA MUNICIPAL DE CONSELHEIRO LAFAIETE

31. Ainda sobre as fórmulas mais usadas em editais para aferir a boa situação financeira da empresa licitante, destaca-se o artigo “Índice de Liquidez ou de Endividamento para fins de Análise do Balanço³”:

As fórmulas mais usadas em editais para aferir a boa situação financeira da licitante são:

$$\text{Liquidez Geral} = \frac{\text{Ativo Circulante} + \text{Realizável a Longo Prazo}}{\text{Passivo Circulante} + \text{Exigível a Longo Prazo}}$$

$$\text{Solvência Geral} = \frac{\text{Ativo Total}}{\text{Passivo Circulante} + \text{Exigível a Longo Prazo}}$$

$$\text{Endividamento Total} = \frac{\text{Passivo Circulante} + \text{Exigível a Longo Prazo}}{\text{Ativo Total}}$$

O dispositivo legal que regulamenta a utilização de índices para avaliar a condição financeira da licitante, encontra-se no artigo 31, § 5º da Lei Federal nº 8.666/93 e demais alterações posteriores:

[...]

Geralmente, os índices que refletem a boa situação financeira de empresas de diversos segmentos de mercado encontram-se nas revistas ou informativos especializados em matérias econômicas: Revista Conjuntura Econômica, Jornal Gazeta Mercantil, Jornal O Valor etc.

Quanto aos índices contábeis para aferição da qualificação econômico-financeira, segue a justificativa.

[...]

Da leitura do dispositivo supra, depreende-se, preliminarmente, quatro características a respeito da forma de se apurar a qualificação econômico-financeira do licitante:

1. a boa situação financeira deverá ser comprovada de forma objetiva, ou seja, concreta, exata;
2. os índices contábeis deverão estar expressos no ato convocatório;
3. o índice escolhido deverá estar justificado no processo; e
4. será vedada a utilização de índices não adotados usualmente.

Realizada pesquisa na legislação específica e em órgãos que promovem procedimentos licitatórios, constatou-se a utilização dos seguintes índices contábeis, conclusivamente, os mais adotados no segmento de licitações:

ÍNDICE DE LIQUIDEZ GERAL – ILG

$$\text{ILG} = \frac{\text{Ativo Circulante} + \text{Realizável a Longo Prazo}}{\text{Passivo Circulante} + \text{Exigível a Longo Prazo}}$$

Índice de Liquidez Geral (ILG) indica quanto a empresa possui em disponibilidades, bens e direitos realizáveis no curso do exercício seguinte para liquidar suas obrigações, com vencimento neste mesmo período.

ÍNDICE DE LIQUIDEZ CORRENTE – ILC

$$\text{ILC} = \frac{\text{Ativo Circulante}}{\text{Passivo Circulante}}$$

³ Disponível em: <http://www.portaldelicitacao.com.br/questoes-sobre-licitacoes/edital/239-indices-de-liquidez-ou-endividamento-para-fins-de-analise-do-balanco.html>. A pesquisa contou com a colaboração de Ariosto Mila Peixoto, advogado especializado em licitações públicas e contratos.



PREFEITURA MUNICIPAL DE CONSELHEIRO LAFAIETE

Índice de Liquidez Corrente (ILC) indica quanto a empresa possui em recursos disponíveis, bens e direitos realizáveis a curto prazo, para fazer face ao total de suas dívidas de curto prazo.

ÍNDICE DE SOLVÊNCIA GERAL – ISG

$$ISG = \frac{\text{Ativo Total}}{\text{Passivo Circulante} + \text{Exigível a Longo Prazo}}$$

O índice de Solvência Geral expressa o grau de garantia que a empresa dispõe em Ativos (totais), para pagamento do total de suas dívidas. Envolve além dos recursos líquidos, também os permanentes.

Para os três índices colacionados (ILG, ILC e ISG), o resultado "> 1" é indispensável à comprovação da boa situação financeira, sendo certo que, quanto maior o resultado (1,20; 1,30; 1,50; etc), melhor será a condição da empresa.

ÍNDICES CONTÁBEIS – Situação – ILC, ILG e ISG

- < (menor) que 1,00: Deficitária
- 1,00 a 1,35: Equilibrada
- (maior) que 1,35: Satisfatória

Diante de todo o exposto, conclui-se pela adoção dos índices que retratam situação financeira equilibrada e que aumentam consideravelmente o universo de competidores:

- ILG: maior ou igual a 1,00; e
- ISG: maior ou igual a 1,00.

Portanto, o atendimento aos índices estabelecidos no Edital, demonstrará uma situação EQUILIBRADA da licitante. Caso contrário, o desatendimento dos índices revelará uma situação DEFICITÁRIA da empresa, colocando em risco a execução do contrato.

Ante o exposto, a exigência do Edital nada mais fez que traduzir em critérios objetivos o disposto no art. 37, XXI, da Constituição Federal, uma vez que a contratação de empresas em situação EQUILIBRADA é o mínimo que o SESI deve cercar-se para assegurar o integral cumprimento do contrato. Ademais, os índices escolhidos foram democráticos, na medida em que estabelecem um 'mínimo' de segurança na contratação. Destarte, não prosperam os argumentos da Impugnante de que os índices teriam sido discrepantes em relação ao objeto licitado.

Ademais, a BOA SITUAÇÃO FINANCEIRA exigida no artigo 31 não deixa margem a permitir índices que refletem situação financeira deficitária, como é o caso do presente edital.

32. Importante destacar que o Índice de Endividamento Geral (EG), previsto no edital em comento, em substituição ao Índice de Solvência Geral (SG), é comumente utilizado em editais de licitações, sendo sua fórmula definida, agregando os seguintes elementos:

$$\text{Índice de Endividamento Geral (EG)} = \frac{\text{Passivo Circulante} + \text{Exigível a Longo Prazo}}{\text{Ativo Total}}$$

33. A fórmula que corresponde ao Grau de Endividamento (GE) tem em seu numerador, como elementos componentes, o Passivo Circulante e o Exigível a Longo Prazo e, em seu denominador, o Ativo Total, o que compreende o somatório dos valores de todos os bens e direitos da empresa submetida à avaliação, para efeito de comparação com o Passivo. Logo, vale reiterar, o EG nada mais é do que a inversão da fórmula correspondente ao SG, ou seja, os elementos submetidos à avaliação para efeito de comparação, tanto do Ativo quanto do Passivo, são os mesmos, o que, portanto, não invalida a aceitação do Índice de Endividamento Geral, como usualmente adotado.

34. Como em matemática, quando se estabelece a comparação entre dois números naturais ou duas grandezas comensuráveis, esta operação é denominada de razão, assim, ao inverter as posições de numerador e denominador, a razão também se inverte. Dessa forma, exemplificativamente, pode se



PREFEITURA MUNICIPAL DE CONSELHEIRO LAFAIETE

concluir com absoluta precisão que o Índice de Solvência Geral (SG) igual a 1,25 (um vírgula vinte e cinco), equivale exatamente ao Índice de Endividamento Geral (EG) igual a 0,8 (zero vírgula oito).

35. Verificada a usualidade das fórmulas, cabe analisar a adequação dos valores estabelecidos quanto aos índices.

36. Conforme observado pelo Tribunal Pleno do TCU no julgamento do Recurso Ordinário nº 808.260, há decisões jurisprudenciais admitindo como correta a adoção, por parte da Administração Pública, de índices de liquidez corrente e liquidez geral entre 1,0 e 1,5 e de índice de endividamento de 0,75 para avaliação da real situação financeira das empresas.

37. Como já foi decidido pelo Tribunal de Contas do Estado de São Paulo:

O ponto fulcral de discussão nos autos recai sobre a infringência do art. 31, § 5º, da Lei 8.666/93, uma vez que o edital exigiu índices para comprovação da qualificação econômico-financeira da empresa — de liquidez igual ou superior a 2,50 e de endividamento superior a 0,75%, configurando-se abusivos e coibidores da livre participação no pleito.

[...]

A jurisprudência desta Corte sobre o tema é pacífica e condena quocientes de 1,5 para cima, a exemplo do decidido nos autos dos TCs 514/003/96, 517/003/96, 37211/026/96, 13571/026/98, 21649/026/98, 13677/026/98, entre outros. (TC 031546/026/99, julg. 13/08/2002, publicada no DOE em 27/08/2002 — Relator: Cons. Edgard Camargo Rodrigues).

38. Em precedente mais recente, proferido pelo Tribunal de Justiça do Estado de Minas Gerais na data de 02 de abril de 2019 (Denúncia nº 951616), assim constou do voto do Conselheiro Relator Hamilton Coelho:

Quanto ao Índice de Endividamento (IE), existem decisões indicando como adequada a fixação entre 0,8 a 1,0, para avaliação da real situação financeira das empresas, a exemplo do Acórdão n.º 2299/2011 – Plenário, do Tribunal de Contas da União, de relatoria do Ministro Augusto Sherman:

No tocante aos índices de liquidez geral – LG e liquidez corrente LC, o normal é a exigência entre 1,0 a 1,5, e o grau de endividamento – GE entorno de 0,8 a 1,0. Assim, a fixação dos índices – maior ou igual a 5,00 e um grau de endividamento – GE menor ou igual 0,16, como valor limite teve a finalidade de restringir a participação no certame daquelas empresas que apresentassem a razão entre seu ativo e passivo circulante igual ou superior àquele índice, ou seja, que apresentassem a saúde financeira tal que para cada real atinente a dívidas de curto prazo assumidas deveria haver cinco reais em disponibilidade em seu caixa. A exigência de índices contábeis diversos dos usuais, sem a devida fundamentação em estudo aprofundado e específico que demonstre sua necessidade e adequação com relação ao objeto da licitação, afronta o § 5º do art. 31 da Lei 8.666/1993, (Acórdãos 2495/2010-TCU-Plenário, 170/2007-TCU-Plenário e 291/2007-TCU-Plenário).

39. Ainda acerca do tema, oportuno colacionar mais o seguinte aresto do Tribunal de Contas da União:

2380 - Contratação pública – Licitação – Habilitação – Econômico-financeira – Exigência de índices não usualmente utilizados – Ilegalidade – TCU O TCU considerou irregular a exigência de índices de liquidez geral, de liquidez corrente e de grau de endividamento não usualmente utilizados para a avaliação da situação financeira. Para o órgão jurisdicionado, as exigências visavam a garantir o cumprimento das obrigações pela empresa contratada, em razão da complexidade da obra. Entretanto, para o relator, os índices fixados pelo órgão jurisdicionado tiveram a finalidade de restringir a participação no certame de outras empresas. Ainda, ressaltou que “no âmbito do Governo Federal, a Instrução Normativa MARE 5/1995, a qual estabeleceu os procedimentos destinados à implantação e operacionalização do Sistema de Cadastramento Unificado de Fornecedores – SICAF, definiu que a comprovação de boa situação financeira de empresa oriunda de localidade onde o SICAF não tenha sido implantado, será baseada na obtenção de índices de Liquidez Geral (LG), Solvência Geral (SG) e Liquidez Corrente (LC). As empresas que apresentem resultado igual ou menor do que 1,0, em qualquer dos índices referidos, deverão apresentar outras comprovações e



PREFEITURA MUNICIPAL DE CONSELHEIRO LAFAIETE

garantias. Observa-se, assim, um parâmetro para a definição dos índices, o qual está bem aquém do exigido no presente caso, maior ou igual a 5 (cinco). Do mesmo modo, o grau de endividamento, menor ou igual a 0,16, está distante do índice usualmente adotado, que varia de 0,8 a 1,0. Além disso, em qualquer caso, é obrigatório justificar, no processo licitatório, os índices contábeis e valores utilizados, o que não foi realizado". (TCU, Acórdão nº 2.299/2011, Plenário, Rel. Min. Subst. Augusto Sherman Cavalcanti, DOU de 02.09.2011)

40. Diante do exposto, justificadas as exigências de qualificação econômico-financeira, evidenciando-se a compatibilidade dos índices contábeis, fórmulas e valores com os paradigmas adotados pela jurisprudência como usualmente adotados no mercado, e, por conseguinte, sua razoabilidade e estrita consonância legal.